

Studeraendes ekonomiska och sociala situation 2011

Rapport från CSN

Dnr 2012-2189-1703

**Studerandes ekonomiska
och sociala situation 2011**

Innehållsförteckning

Sammanfattning	5
1 Inledning	9
1.1 Syfte med undersökningen	9
1.2 Avgränsning.....	9
1.3 Tillvägagångssätt	10
1.4 Urval	10
1.5 Svarsfrekvens	11
1.6 Bortfallsanalys.....	12
1.7 Resultatens tillförlitlighet	13
2 Ekonomin under studietiden	14
2.1 Fler anser att studiemedlen täcker levnadsomkostnaderna	14
2.2 Studiemedlens rekryterande kraft är oförändrad.....	17
2.3 Kvinnor och högskolestuderande arbetar mest vid sidan av studierna	18
2.4 Fler har andra försörjningskällor	21
2.5 Drygt nio av tio klarar en oförutsedd utgift på 1 000 kronor	22
2.6 Sex av tio är nöjda med sin ekonomiska situation	25
2.7 Slutsatser om den ekonomiska situationen	26
3 Den studiesociala situationen.....	28
3.1 Få upplever att de mår dåligt.....	28
3.2 Studiesituationen påverkar hälsan	30
3.3 Andelen studerande med någon form av nedsatt funktion har ökat något.....	31
3.4 Oförändrad syn på studiesituationen	33
3.5 Många upplever att de får stöd i sina studier.....	33
3.6 Det går fortfarande lika bra att kombinera studier och privatliv	34
3.7 De flesta tror på en ljus framtid.....	35
3.8 Yngre, manliga studerande bor ofta hemma hos föräldrarna.....	35
3.9 Slutsatser om den studiesociala situationen	36
4 Analys av utvalda områden	38
4.1 Studier på distans	38
4.2 De studerandes och föräldrarnas utbildningsbakgrund	52
4.3 Arbeta vid sidan av studierna	66
5 Referenser	82

Bilaga A Urvalsgrupper och svarsfrekvens

Bilaga B Tabeller med resultaten, fördelade på frågorna och olika grupperingar (separat skrift)

Bilaga C Enkäten

Sammanfattning

Ny enkätstudie från CSN under 2011

CSN ska genom bevakning och analys av studerandes sociala och ekonomiska situation säkerställa myndighetens kunskap inom området. CSN har under hösten 2011 genomfört en enkätstudie för att undersöka de studerandes situation. Senast detta gjordes var hösten 2009. Enkäten skickades ut till knappt 10 000 studerande och CSN fick in svar från 3 958 personer. I rapporten beskrivs de studerandes sociala och ekonomiska situation utifrån enkätsvaren. Förändringar sedan 2009 beskrivs särskilt. Förutom de studerandes allmänna sociala och ekonomiska situation brukar CSN analysera tre utvalda områden. I denna rapport är dessa distansstudier, föräldrarnas utbildningsbakgrund och arbete parallellt med studierna.

Andelen som tycker att studiemedlen täcker levnadsomkostnaderna har ökat

Studerande har sedan 2001 upplevt att studiemedlen har täckt en allt mindre del av deras levnadsomkostnader. En marginell förbättring kunde dock ses 2009, men den neråtgående trenden har nu på ett tydligare sätt brutits. Fler tyckte 2011 än 2009 att studiemedlen täckte levnadsomkostnaderna. Av samtliga studiemedelstagare anger 28 procent att studiemedlen täcker alla deras levnadsomkostnader. Bland dem som har både bidrag och lån anger 34 procent att studiemedlen täcker samtliga levnadsomkostnader. Trots förbättringen är det alltså fortfarande en majoritet av studiemedelstagarna som inte tycker att studiemedlen täcker deras levnadsomkostnader.

Studiemedlens rekryterande kraft har undersökts utifrån hur många av respondenterna som svarar att de inte, eller troligen inte, skulle ha påbörjat studierna om de inte hade fått studiemedel. Studiemedlens rekryterande effekter är oförändrade jämfört med 2009.

Färre arbetar vid sidan av studierna

Andelen studerande som arbetar parallellt med sina studier minskar något. Av samtliga är det 46 procent som arbetar parallellt med sina studier och av studiemedelstagarna är det 42 procent som arbetar. Andelen kvinnor som arbetar har ökat något medan andelen män som arbetar har minskat. Under 2011 har en något större andel av de studerande andra inkomstkällor än studiemedel, jämfört med 2009.

Fler klarar en liten oförutsedd utgift

En större andel av de studerande än tidigare anger att de klarar av en oförutsedd utgift på 1 000 kronor inom en vecka. Andelen som klarar en sådan utgift har ökat från 91 till 92 procent. Däremot har andelen studerande som klarar en större oförutsedd utgift minskat. Studerandegruppen är i genomsnitt mer ekonomiskt sårbar än befolkningen i övrigt.

Sammantaget är 63 procent av de studerande nöjda med sin ekonomiska situation, vilket är en tydlig förbättring jämfört med 2009.

De allra flesta mår bra och är nöjda med sin studiesituation

De flesta studerande, 7 av 10, upplever att de mår bra och de flesta är nöjda med sin studiesituation. Det har inte skett några större förändringar av hälsotillståndet eller upplevelsen av studiesituationen jämfört med 2009. Jämfört med befolkningen i stort upplever dock de studerande sitt hälsotillstånd som något sämre.

En stor andel av de studerande upplever någon form av fysiska eller psykiska besvär. Det är vanligare att kvinnliga studerande än manliga studerande upplever någon form av

besvär som påverkar hälsan. De studerande tror i högre utsträckning att deras besvär beror på studiesituationen än på den ekonomiska situationen.

Andelen studerande som upplever någon form av nedsatt funktion på grund av besvär eller långvarig sjukdom är 16 procent. Drygt hälften av de studerande som uppger att de har någon form av funktionsnedsättning uppger även att funktionsnedsättningen gör att deras studieförmåga är nedsatt.

Det är vanligare att studerande med studiemedel upplever sin studiesituation som bra eller mycket bra än att studerande utan studiemedel gör det. Yngre studerande upplever i högre utsträckning än äldre studerande att studiesituationen är bra eller mycket bra. De flesta studerande känner ett stöd från lärare, familj och vänner. Denna form av stöd upplevs generellt sett som bättre nu än 2009. Relativt många studerande på högskolan i Sverige känner dock att de saknar tillräckligt stöd från lärare och handledare.

Av de studerande är det 91 procent som tror på en ljus framtid, vilket är en något lägre andel än 2009. Ju högre utbildningsnivå, desto fler av de studerande har en positiv framtidsbild.

Det är 13 procent av de studerande som bor hemma hos föräldrarna vilket är en högre andel än 2009. Män bor i högre utsträckning än kvinnor kvar hos föräldrarna.

Studerande på distans upplever i lika hög grad som de som inte studerar på distans att de lyckas med studierna

Distansstuderande är äldre och bor oftare tillsammans med make/maka, partner eller sambo samt med barn, jämfört med dem som inte studerar på distans. Distansstuderande studerar i genomsnitt med en klart lägre studietakt än de som inte studerar på distans. Generellt upplever distansstuderande en något sämre studiesocial situation jämfört med dem som inte studerar på distans. De upplever bland annat i relativt hög grad att de får ett dåligt stöd i sina studier från lärare, handledare, studiekamrater och studie- eller karriärvägledare. De tycker dock att lärarnas förmåga att lära ut är god. De upplever också i klart högre grad än de som inte studerar på distans att ekonomin under studietiden är bra, vilket delvis kan förklaras av att distansstuderande i högre utsträckning arbetar och är sammanboende. Andelen studerande med en funktionsnedsättning som påverkar studierna är något större bland dem som inte studerar på distans än bland dem som studerar helt på distans. Samtidigt säger en lägre andel av dem som studerar på distans och har en funktionsnedsättning som påverkar deras studier att de får stöd för att klara studierna.

En något större andel av dem som studerar på distans upplever sitt allmänna hälsotillstånd som bra eller mycket bra, jämfört med dem som inte studerar på distans. Samtidigt anger en större andel av de distansstuderande att de mår dåligt eller mycket dåligt. Detta och andra resultat i undersökningen pekar på att distansstuderande är en något mer heterogen grupp än de som inte studerar på distans.

Studerande som arbetar och studerar på distans uppger i högre grad än studerande som arbetar och inte studerar på distans att arbetet har en negativ påverkan på deras studier och att studierna kommer att förlängas på grund av arbetet. En förklaring till detta kan vara att studerande på distans arbetar betydligt mer än de som inte studerar på distans.

Ju äldre de studerande är, desto lägre utbildningsnivå har deras föräldrar

Fler än hälften av de studerande har två föräldrar som har högskoleutbildning eller motsvarande. De studerande vars föräldrar inte har studerat har i högre utsträckning än andra invandrat till Sverige. Ju äldre de studerande är, desto lägre utbildningsnivå har i genomsnitt deras föräldrar.

De allra flesta studerar på högskolenivå, oavsett vilken utbildningsbakgrund föräldrarna har. Det finns dock vissa samband mellan studienivån och vilken utbildningsnivå föräldrarna har. Att börja studera är mest självklart för de studerande vars föräldrar har högskoleutbildning.

Studerande vars föräldrar har högskoleutbildning får i större utsträckning ekonomiskt stöd från sina föräldrar. Denna grupp är också yngre än övriga grupper, något som troligen påverkar hur mycket stöd de studerande får av föräldrarna.

De allra flesta upplever sin hälsa som bra eller mycket bra. Det finns dock vissa skillnader mellan grupperna. Studerande vars föräldrar inte har studerat uppger oftare än övriga att de upplever olika former av fysiska och psykiska besvär. Denna grupp har också en något mer pessimistisk syn på framtiden och uppger inte i lika hög utsträckning att de upplever framtiden som ljus.

Arbete inom utbildningsområdet är ofta positivt för studierna

Andelen studerande som arbetar parallellt med sina studier har minskat sedan 2007. Under 2011 arbetade 46 procent av de studerande vid sidan av sina studier. Av studiemedelstagarna arbetade 42 procent. En majoritet av dem som arbetar vid sidan av sina studier arbetar högst motsvarande en heltidsvecka i månaden. Andelen som arbetar fler timmar har ökat något mellan 2009 och 2011. Fribelopsgränsen inom studiemedelssystemet höjdes kraftigt den 1 januari 2011. Resultatet tyder på att en höjning av fribelopsgränsen har en begränsad effekt på de studerandes arbete.

Det vanligaste skälet att arbeta är ett behov av extrapengar. Så många som en fjärdedel arbetar dock för att överhuvudtaget ha råd att studera. De som avstår från att arbeta gör det oftast av studierelaterade orsaker – de vill koncentrera sig helt på studierna och anser inte att de har tid och möjlighet att arbeta vid sidan av. Många studerande på framför allt lägre studienivåer skulle dock vilja arbeta, men har svårt att få ett arbete.

Andelen som arbetar är betydligt högre bland kvinnor än bland män och högre bland lite äldre studerande än bland studerande som är yngre. Exempelvis arbetar bara 39 procent av dem som är yngre än 25 år, jämfört med 63 procent av dem som är 35 år eller äldre. Detta beror troligen på att äldre studerande har högre utgifter och därmed ett större behov av inkomster, på att yngre studerande i långt högre utsträckning än äldre får stöd från sina föräldrar och på att äldre har bättre kontakter med arbetslivet.

Farhågor har rests att arbete kan leda till sämre studieresultat och längre studietider. Den här enkätundersökningen ger dock inte något entydigt stöd för att så skulle vara fallet eftersom studerande som arbetar skattar sin studieframgång som lika god som de som inte arbetar. Däremot anger en tredjedel av dem som arbetar att arbetet påverkade studierna negativt. Eventuellt skulle deras studieresultat alltså kunnat vara ännu bättre om det inte hade arbetat. Bland dem som arbetar och studerar med studiemedel är det dock en ganska liten andel som bedömer att arbetet försenar deras studier på något mer

påtagligt sätt – 5 procent av studiemedelstagarna anser att arbetet försenar studierna med en termin eller mer.

De som arbetar och studerar inom samma område bedömer betydligt oftare än övriga att arbetet har en positiv inverkan på studierna. Den positiva effekten överstiger för dessa också den negativa.

Studerande som arbetar parallellt med sina studier känner något oftare stress än de som inte arbetar, men är i gengäld mindre besvärade av sömnproblem och oro. Generellt sett värderar de som arbetar sitt allmänna hälsotillstånd mer positivt än de som inte arbetar.

1 Inledning

Centrala studiestödsnämnden (CSN) ska genom bevakning och analys av studerandes sociala och ekonomiska situation säkerställa myndighetens kunskap inom området.

Bevakningen av studerande kvinnors och mäns sociala och ekonomiska situation kan ske både genom analys av befintliga registerdata och genom att nya data samlas in från gruppen. CSN har tidigare samlat in data via enkätstudier riktade till de studerande. Senast detta gjordes var hösten 2009. Nu två år senare har en i stort sett likadan undersökning genomförts för att undersöka om situationen för de studerande har förändrats. På samma sätt som i 2009 års undersökning avgränsas denna till att omfatta de studerandes studiesociala och studieekonomiska situation

I denna rapport ges en översiktlig och relativt kortfattad bild av de studerandes studieekonomi och deras studiesociala situation, de två huvudområden CSN har att bevaka. Därutöver analyseras i rapporten datamaterialet utifrån tre skilda aspekter av den studiesociala situationen: studier på distans respektive inte på distans, föräldrarnas utbildningsbakgrund och arbete parallellt med studierna. Dessa områden har inte tidigare belysts särskilt. Områdena har valts mot bakgrund av att distansstudier blir allt vanligare, med anledning av att föräldrarnas utbildningsbakgrund har visat sig mycket betydelsefull för bland annat studieval, samt av intresse för hur arbete parallellt med studierna kan tänkas påverka studierna. CSN avser att använda det omfattande datamaterialet även i andra, kommande analyser och rapporter. De tre specialstuderade områdena ger en bild av hur materialet kan användas.

I en tabellbilaga till rapporten ges var och en möjlighet att mer ingående ta del av materialet.

Studien har genomförts av utvärderings- och statistikenheten vid CSN. Arbetsgruppen har bestått av Erik Thunell (ansvarig), Anders Larsson, Carl-Johan Stolt och Madelene Wikstén.

1.1 Syfte med undersökningen

Syftet med undersökningen har varit att samla in grundläggande information för att både på lång och kort sikt kunna genomföra analyser av de studerandes studiesociala och studieekonomiska situation och hur denna förändras.

Denna rapport har som avsikt att ge en översiktlig bild av den ekonomiska och studiesociala situationen för studerande. I bilagan lämnas ett omfattande tabellmaterial som kan användas för egna analyser och frågeställningar.

1.2 Avgränsning

Studien är avgränsad till studerande på utbildningar som berättigar till studiestöd, oavsett om den studerande har studiestöd eller inte. Vidare görs en avgränsning till studerande som studerar inom högskolan, yrkeshögskola/kvalificerad yrkesutbildning samt inom olika former av vuxenutbildning, till exempel inom komvux eller vid folkhögskola. Undersökningen omfattar inte studerande i grundskolan, gymnasieskolan eller annan liknande grundutbildning för barn eller ungdomar under 20 år.

När det gäller utlandsstuderande riktar sig undersökningen enbart till studerande med studiemedel. Även gruppen studerande på yrkeshögskola/kvalificerad yrkesutbildning är avgränsad till studerande med studiemedel.

Samtliga uppgifter är hämtade ur CSN:s egna register. De registerdata som används medför att det inte med säkerhet går att säga att fördelningen mellan studerande med respektive utan studiemedel helt överensstämmer med faktiska förhållanden.

1.3 Tillvägagångssätt

Undersökningen har genomförts med hjälp av en enkät. Samtliga studerande utom gruppen studerande utomlands kunde välja mellan att besvara frågorna via en pappersenkät eller via en webbversion av pappersenkäten. På grund av problem med postgången skickades inte pappersenkäten till de studerande utomlands. Istället fick de följebrevet med information om varför undersökningen genomförs och användarnamn samt lösenord till webbversionen av enkäten. Enkät och följebrev skickades ut den 21 september 2011.

De studerande valdes ut genom ett stratifierat slumpmässigt urval, i syfte att säkerställa att de olika studerandegrupperna skulle få full representation i undersökningen. Urvalet var fördelat på 20 urvalsgrupper utifrån följande individkaraktäristika (samtliga urvalsgrupper inklusive antal individer och respektive grupps svarsfrekvens framgår av tabellen i bilaga A):

- Kön
- Studerande i åldern 45 år och äldre
- Studerande med respektive utan studiemedel
- Utbildningsnivå – eftergymnasial nivå/högskolenivå
- Utbildningsnivå – gymnasienivå
- Utbildningsnivå – grundskolenivå
- Studerande vid kvalificerad yrkesutbildning, eller på yrkeshögskola, med studiemedel
- Utlandsstuderande med studiemedel
- Sommarstuderande.

Efter knappt två veckor fick de tilltänkta respondenterna ett kombinerat påminnelse- och tackbrev. Efter ytterligare knappt två veckor fick de tilltänkta respondenterna ytterligare ett till påminnelse- och tackbrev. I samband med detta utskick fick de studerande i Sverige en ny pappersenkät medan de studerande utomlands fick samma information som i första utskicket och i första påminnelsen, att enkäten gick att nå på webben. Då svarsfrekvensen efter ytterligare två veckor fortfarande var låg skickades det ut ett sista påminnelse- och tackbrev. Insamlingen av enkätsvar pågick fram till och med 24 november. Bearbetning och analys av datamaterialet har skett i statistikprogrammet SPSS.

1.4 Urval

Urvalet gjordes utifrån en population på totalt 239 420 personer, vilket var knappt 10 000 fler än vid 2009 års undersökning.

Det är intressant att jämföra den här undersökningens resultat med resultaten från 2009 års undersökning. En sådan jämförelse kan påverkas av att populationerna skiljer sig mellan åren. Sett utifrån de urvalskriterier som beskrivs i stycke 1.3 kan det konstateras

att det framförallt är bland studerande på högskolenivå utan studiemedel, studerande på grundskole- eller gymnasienivå utan studiemedel samt bland studerande på gymnasienivå med studiemedel som antalet har ökat. Antalet har även ökat när det gäller studerande utomlands. Denna ökning beror till stor del på att i årets undersökning ingick alla studerande utomlands medan det i 2009 års undersökning enbart ingick studerande med giltig e-postadress. I övrigt är skillnaderna mellan åren marginella.

Då såväl studerande utan studiemedel på högskolenivå som studerande på grundskole- och gymnasienivå eller utomlands är relativt små grupper påverkas inte jämförbarheten mellan åren av resultaten för samtliga grupper tillsammans.

Urvalet i den här undersökningen gjordes på exakt samma sätt som 2009, förutom när det gäller studerande utomlands där enbart de som CSN hade en e-postadress till ingick i 2009 års undersökning. Urvalet fördelade sig enligt följande:

Tabell 1.1 Urvalet¹

	Totalt antal	Urval
HÖ - Kvinna med studiemedel HT2011 och/eller VT och HT 2011	74 727	500
HÖ - Man med studiemedel HT2011 och/eller VT och HT 2011	44 539	500
HÖ - Kvinna med studiemedel VT 2011, men ej HT 2011	12 911	500
HÖ - Man med studiemedel VT 2011, men ej HT 2011	11 579	500
HÖ - Kvinna utan studiemedel	14 559	500
HÖ - Man utan studiemedel	13 056	500
GY - Kvinna med studiemedel VT och HT 2011	5 096	500
GY - Man med studiemedel VT och HT 2011	2 341	500
GR - Kvinna med studiemedel VT och HT 2011	872	500
GR - Man med studiemedel VT och HT 2011	320	320
GR/GY - Kvinna utan studiemedel	1 392	500
GR/GY - Man utan studiemedel	787	500
HÖ - utlandsstuderande kvinna med studiemedel VT och HT 2011	4 085	500
HÖ - utlandsstuderande man med studiemedel VT och HT 2011	2 981	500
HÖ - sommar- kvinna med eller utan studiemedel VT och/eller HT 2011	10 235	500
HÖ - sommar- man med eller utan studiemedel VT och/eller HT 2011	7 233	500
45 år och äldre- kvinna med eller utan studiemedel VT och/eller HT 2011	8 407	500
45 år och äldre- man med eller utan studiemedel VT och/eller HT 2011	2 999	500
KY/YH - Kvinna med studiemedel VT och/ eller HT 2011	11 011	500
KY/YH - Man med studiemedel VT och/eller HT 2011	10 290	500
Totalt antal	239 420	9 820

¹ CSN har inte uppgifter så att studerande på grundskole- och gymnasienivå utan studiemedel kan delas upp på dessa två nivåer. Därför har nivåerna här slagits ihop till "GR/GY".

1.5 Svarefrekvens

Efter periodens slut hade 3 958 studerande besvarat enkäten. Detta ger en svarefrekvens på 40 procent. Svarefrekvensen skiftar dock stort mellan de olika urvalsgrupperna. Högst är svarefrekvensen bland kvinnor som studerar med studiemedel på högskolenivå (62 procent) och lägst är den bland män som studerar på komvux utan studiemedel och bland män som studerar på högskolenivå utan studiemedel (24 procent).²

Följande situationer kan tänkas vara orsaker till bortfallet i denna undersökning:

¹ Frågan ställdes för första gången i den här undersökningen. Frågan skulle enbart besvaras av dem som nu studerar med studielån samt de som tidigare har studerat med studielån.

² Bilaga A Urvalsgrupper och svarefrekvens.

- De tillänkta respondenternas ovilja att svara.
- Det förhållande att CSN stod som avsändare. Framför allt studerande utan studiemedel kan ha upplevt att en undersökning från CSN inte berörde dem.
- Särskilt studerande som har invandrat till Sverige och läser på grundskolenivå kan ha haft svårt att besvara enkäten på grund av svårigheter med språket.
- Att CSN har felaktig eller ogiltig adress till en del av de tillänkta respondenterna. Det kom in 313 returer fram till det att enkätinsamlingen avslutades, vilket är drygt 3 procent av utskicket.

1.6 Bortfallsanalys

Svarsfrekvensen i undersökningen är 40 procent. Det innebär att 60 procent inte har besvarat enkäten. Genom en bortfallsanalys kan det undersökas om resultaten kan anses vara representativa för den population som undersökts.

En bortfallsanalys kan göras på åtminstone 3 olika sätt.

- Genom att analysera registerdata för dem som har deltagit i undersökningen respektive dem som inte har deltagit. Avsikten är att fastställa om dessa grupper skiljer sig åt exempelvis i ålders- eller könsfördelning. Om grupperna skiljer sig åt kan resultaten justeras genom viktning av de inkomna svaren. Viktningen görs utifrån hur stor andel av respektive grupp som svarat i förhållande till hur stor andel respektive grupp är av samtliga studerande i undersökningen, så att resultatet från undersökningen speglar det som skulle ha blivit om alla tillfrågade hade besvarat enkäten.
- Genom att analysera hur de som har besvarat enkäten har svarat på enskilda frågor. Detta görs för att se om de som besvarade enkäten i ett tidigt skede har svarat på de enskilda frågorna på ett annat sätt än de som besvarade enkäten sent.
- Genom att genomföra exempelvis intervjuer med ett antal av dem som inte besvarade enkäten. Syftet med detta tillvägagångssätt är att se om deras svar skulle ha gett ett annat resultat.

I denna undersökning har bortfallsanalysen genomförts utifrån det befintliga registermaterialet samt det datamaterial som kom in via enkätundersökningen. Bortfallsanalysen visar att de olika studerandegrupperna har besvarat enkäten i olika stor utsträckning samtidigt som svaren på frågorna skiljer sig åt mellan grupperna. Detta, och det faktum att urvalet till den här undersökningen stratifierades, talar för att resultaten för mindre grupper bör viktas då de slås samman för att uttala sig om större grupperingar. I den här rapporten har således enskilda studerandegrupper viktats då deras resultat har slagits samman med andra studerandegrupper. Viktningen har skett utifrån kön, studienivå, studerande med eller utan studiemedel, ålder, studier i eller utanför Sverige och studier på sommaren och/eller hösten 2009.³

Vidare har en bortfallsanalys gjorts med utgångspunkt i tidpunkten för när svaren kom in. Syftet med denna bortfallsanalys är att analysera om det är sannolikt att resultaten skulle ha blivit detsamma även om fler hade valt att besvara enkäten. I praktiken har

³ Få svarande i en grupp ökar osäkerheten i den gruppens resultat. Detta bör det tas hänsyn till vid viktning av resultat. En grupp med få svarande tar med sig sin felmarginal i viktningen. Det betyder att det viktade resultatet för samtliga grupper kan ha en stor felmarginal, om det baseras på grupper med få svarande och vars svar representerar stora grupper. I den här undersökningen har vi inte denna problematik då de större grupperna har relativt hög svarsfrekvens.

denna analys gjorts genom att de inkomna enkätsvaren delades upp i fyra grupper, de som svarade på enkäten innan den första påminnelsen, de som svarade efter den första påminnelsen men före den andra påminnelsen, de som svarade efter den andra påminnelsen men före den sista påminnelsen samt de som svarade efter den sista påminnelsen.

Analysen av hur dessa grupper har besvarat ett antal grundläggande frågor om studier, ekonomi och hälsa visar i huvudsak att det inte föreligger några större skillnader mellan grupperna. Då detta är en urvalsundersökning är skillnaderna inom felmarginalen för respektive frågeområde. Även om skillnaderna är inom felmarginalen ser det ut som att andelen som upplever att de inte skulle kunna betala en oväntad utgift på 8 000 kronor inom en månad utan att låna eller be om hjälp, att studietempot är för högt, samt att de inte lyckas helt med sina studier, är något större bland dem som svarat sent än bland dem som svarat tidigt.

Utifrån de bortfallsanalyser som har gjorts här, och genom justering av vissa resultat via viktning, kan det antas att de övergripande resultaten som presenteras i den här rapporten är representativa för den population som har undersökts.

1.7 Resultatens tillförlitlighet

Bortfallsanalysen visade att en ökad svarsfrekvens troligen inte skulle ha påverkat resultaten från den här undersökningen i någon större utsträckning. Tillförlitligheten i ett resultat beror emellertid både på hur många som har svarat på den enskilda frågan och på hur stor andel av den aktuella studerandegruppen som har svarat. Detta kan leda till att tillförlitligheten när det gäller enskilda resultat kan vara låg. Om sådana resultat ändå har tagits med i rapporten kommenterats osäkerheten särskilt.

2 Ekonomin under studietiden

2.1 Fler anser att studiemedlen täcker levnadsomkostnaderna

Av de studerande som har besvarat CSN:s enkät är det 81 procent som studerar med studiemedel. Drygt tre procent av de studerande har aldrig studerat med studiemedel eller vuxenstudiestöd. Övriga har tidigare studerat med studiemedel eller vuxenstudiestöd men studerar nu utan studiemedel.

Tabell 2.1 Svar på frågan "Vad är den huvudsakliga orsaken till att du inte studerar med studiemedel?", andelar i procent

	2009	2011
Jag har inte rätt till studiemedel	40	49
Jag vill spara mina studiemedelsveckor	13	11
Jag vill inte studera med studiemedel	15	11
Jag vet inte om jag har rätt till studiemedel	9	9
Studiemedlen täcker inte mina utgifter så jag försörjer mig på annat sätt ¹		5
Annan orsak	24	15

¹Svarsalternativet ingick inte i 2009 års version av enkäten.

Den vanligaste anledningen till att studera utan studiemedel är att man inte har rätt till stödet (tabell 2.1). Detta kan bero på en rad olika orsaker, till exempel att studierna har för låg omfattning, att den studerande inte har haft tillräckliga studieresultat eller den studerandes ålder.⁴ Studerande på eftergymnasial nivå anger oftare än andra att orsaken till att de inte har studiemedel är att de saknar rätt till stödet. Studerande inom kommunal vuxenutbildning är ofta osäkra på om de har rätt till studiemedel eller inte. Ungefär en femtedel av de studerande på grundskole- eller gymnasienivå som studerar utan studiemedel känner en sådan osäkerhet. Under 2009 var denna andel ungefär en fjärdedel – en utveckling som tyder på ökade kunskaper om studiemedelssystemet inom dessa grupper.

En annan relativt vanlig orsak till att studera utan studiemedel är att spara studiemedelsveckor till senare studier. Detta är något vanligare bland högskolestuderande än bland övriga. Dessa skillnader mellan grupperna återfanns även i 2009 års undersökning.

Drygt en fjärdedel av studiemedelstagarna anser att studiemedlen helt täcker deras levnadsomkostnader.⁵ Detta är en markant ökning sedan 2009, vilket innebär att den neråtgående trenden från början av 2000 – talet nu definitivt har brutits.

⁴ Andelen studerande äldre än 34 år var något högre 2009 än den är nu 2011.

⁵ Vid beräkningarna här om i vilken utsträckning studiemedlen täcker den studerandes levnadsomkostnader, ingår studerande med enbart bidrag såväl som studerande med både bidrag och lån.

Diagram 2.1 Andel som svarat "100 procent" eller "Över 100 procent" på frågan "I vilken utsträckning täcks dina levnadsomkostnader av dina studiemedel?", andelar i procent

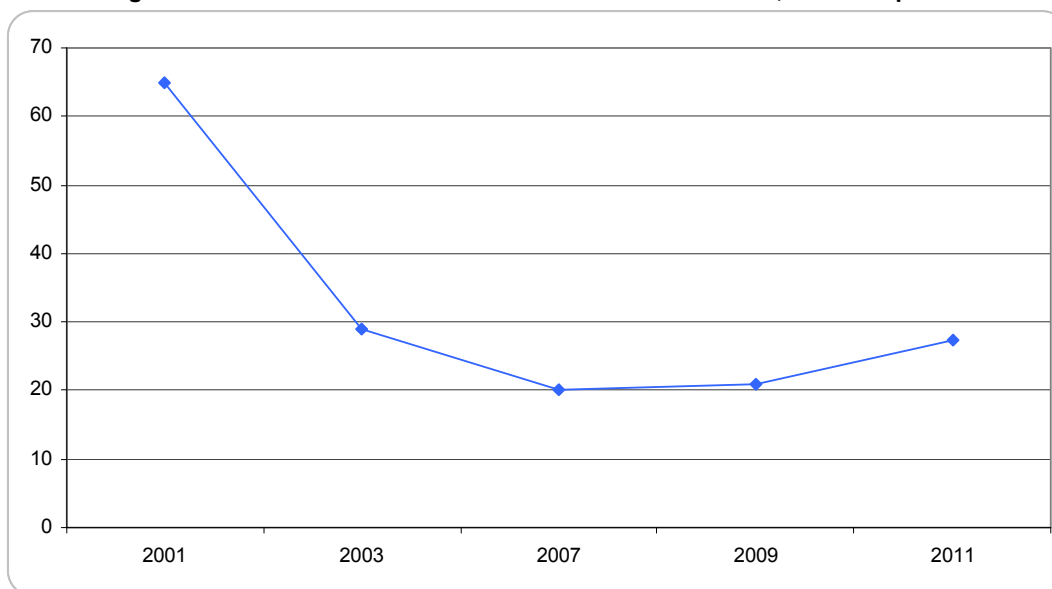

Andelen studerande som anser att studiemedlen helt täcker levnadsomkostnaderna minskade under åren 2001 till 2007. Den största minskningen inträffade direkt efter studiestödsreformen 2001. Att studerande efter reformen bedömde att studiemedlen i mindre utsträckning täckte deras kostnader har sannolikt flera orsaker. En orsak kan vara att studiemedlens köpkraft minskade något efter 2001 i förhållande till den utgiftsbild många studerande möter.⁶ En annan orsak är sannolikt att studiemedlen från och med 2001 delas upp i fler utbetalningar. Många studerande kan av den anledningen ha uppfattat att studiemedlen sänktes 2001. Benägenheten att ta studielån har minskat allt sedan reformen 2001, vilket även det kan bidra till att de studerande inte har tyckt att studiemedlen har täckt levnadsomkostnaderna. Då benägenheten att ta studielån fortsätter att sjunka kan de senaste årens ökning av andelen som tycker att studiemedlen täcker deras levnadsomkostnader främst förklaras av att studiemedlen har höjts, utöver den årliga basbeloppsjusteringen, både den 1 januari 2010 och den första juli 2011.

Av samtliga studiemedelstagare är det 60 procent som upplever att studiemedlen täcker 75 procent av levnadsomkostnaderna eller mer och 40 procent som bedömer att studiemedlen täcker mindre än 75 procent av kostnaderna.

⁶ SOU 2009:28. I fast penningvärde och i förhållande till en ej "studerandeanpassad" varukorg har dock studiemedlens köpkraft inte minskat, se CSN (2011a)

Diagram 2.2 Studiemedelstagarnas svar på frågan "I vilken utsträckning täcks dina levnadsomkostnader av dina studiemedel?", andelar i procent¹

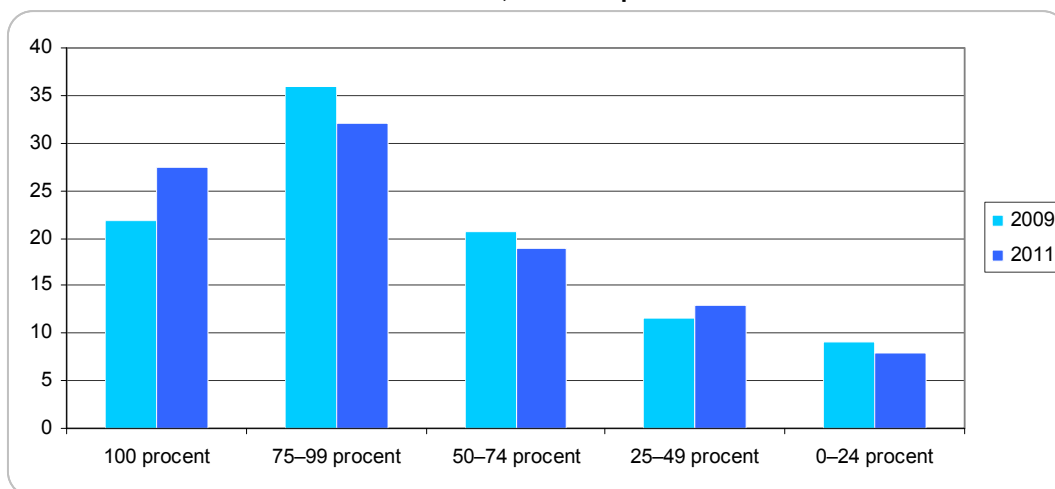

¹ Med studiemedelstagare avses här både studerande med enbart bidrag och studerande med både bidrag och lån.

Andelen som upplever att studiemedlen täcker mindre än 75 procent av deras levnadsomkostnader är 2 procentenheter lägre än 2009. Om man bara ser till de studiemedelstagare som har både studiemedel och studielån är det 34 procent som bedömer att studiemedlen helt täcker deras levnadsomkostnader. Detta är ökning med 8 procentenheter jämfört med 2009 års resultat.

Studerande på olika studienivåer gör skilda bedömningar av hur stor andel av deras levnadsomkostnader som täcks av studiemedlen. Grundskole- och gymnasistuderande inom vuxenutbildningen anser i något större utsträckning än högstskolestuderande att studiemedlen helt täcker deras levnadsomkostnader, men andelen studerande som anser att studiemedlen täcker 75 procent av omkostnaderna eller mer är i princip densamma för studerande på de olika studienivåerna.

Tabell 2.2 Svar på frågan "I vilken utsträckning täcks dina levnadsomkostnader av dina studiemedel?" fördelat på kön och utbildningsnivå, andelar i procent

	Kvinna hö	Man hö	Kvinna komvux gy	Man komvux gy	Totalt 2007	Totalt 2009	Totalt 2011
100 procent	26	30	32	38	20	22	28
75-99 procent	37	31	26	27	35	36	32
50-74 procent	18	20	24	18	26	21	19
25-49 procent	14	12	9	12	13	11	13
0-24 procent	6	7	10	5	7	9	8

Män uppger i något större utsträckning än kvinnor att studiemedlen helt eller till stor del täcker omkostnaderna. Studerande kvinnor är generellt sett något äldre än studerande män. Då levnadsomkostnaderna tenderar att öka i takt med åldern kan ålderskillnaden bidra till att förklara skillnaden mellan män och kvinnor. Andelen som bedömer att studiemedlen täcker kostnaderna har ökat i samtliga grupper i den här undersökningen, förutom manliga studerande inom yrkeshögskola och kvinnliga studerande äldre än 44 år, jämfört med 2009 års resultat.

2.2 Studiemedlens rekryterande kraft är oförändrad

Studiemedlen ska verka rekryterande och utjämnande mellan grupper.⁷ Studiemedlens rekryterande effekt har ofta mätts genom att studerande med studiemedel har tillfrågats om de skulle ha påbörjat sina studier även om det inte hade funnits något statligt studiestöd. Utvecklingen från 2001 fram till 2009 har varit relativt entydig – studiemedlens rekryterande kraft har minskat. Det innebär att fler och fler av dem som studerar skulle, eller troligen skulle, ha gjort det även utan studiemedel. Emellertid svarade 48 procent i årets undersökning att de inte, eller troligen inte, skulle ha påbörjat studierna utan studiemedel.⁸ Denna andel var densamma 2009. Rekryteringseffekten har därmed inte ändrats mellan 2009 och 2011. Under 2001 kunde hela 60 procent anses rekryterade av studiestödet. En del av dem som svarade på enkäten 2001 hade dock andra och delvis mer förmånliga typer av studiestöd.⁹

Diagram 2.3 Svar på frågan "Om det inte hade funnits statligt studiestöd då du började studera, hade du ändå börjat?", andel som svarat "Nej" eller "Nej, troligen inte" i procent åren 2001, 2003, 2007, 2009 och 2011

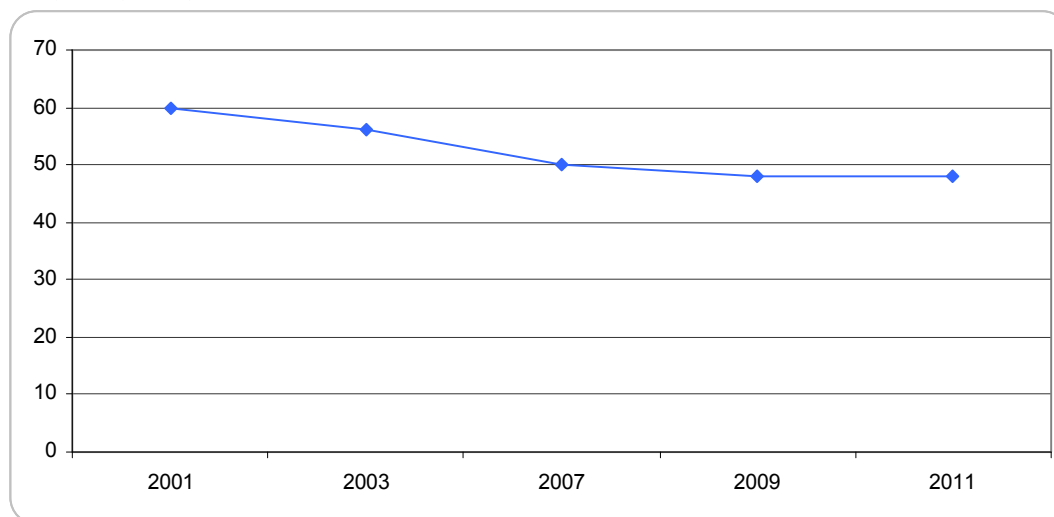

Olika studerandegrupper säger att studiemedlen betyder olika mycket för valet att påbörja studier. Personer som studerar utomlands uppger i högre utsträckning än studerande i Sverige att de inte eller troligen inte skulle ha börjat studera om det inte hade funnits ett statligt studiestöd. Studiestödet har emellertid rekryterat flest bland studerande på gymnasienivå i Sverige. Även 2009 var andelen rekryterade av studiestödet högst bland studerande på gymnasienivå.

Av kvinnorna anger 52 procent att de inte skulle ha påbörjat studierna utan studiestöd. Av männen anger 43 procent detta. Kvinnor tycks alltså vara mer beroende av studiestödet för att kunna studera än män, vilket de även har varit i tidigare mätningar. I år är andelen rekryterade av studiestödet högst bland studerande i åldrarna 25 till 34 år, till skillnad mot 2009 då andelen rekryterade var högst bland studerande äldre än 35 år. Av dem som är mellan 25 och 34 år svarar 55 procent att de inte, eller troligen inte, skulle ha påbörjat studierna utan studiemedel. Motsvarande andel bland dem som är högst 24 år är 44 procent.

⁷ Utbildningsutskottets betänkande 2011/12:UbU2, utgiftsområde 15 Studiestöd.

⁸ Av studerande som någon gång har studerat med studiemedel eller vuxenstudiestöd. Studiestödets rekryteringskraft blir 50 procent om den beräknas enbart utifrån de som nu studerar med studiemedel.

⁹ Vuxenstudiestöd och särskilt utbildningsbidrag.

En stor del av de studiemedel de studerande kan få består av lån. Det är emellertid inte alla som vill studera med studielån.

Tabell 2.3 Svar på frågan ”Skulle du ha börjat studera om du inte hade kunnat få studielån?” fördelat på kön och ålder, andelar i procent¹

	Kvinna	Man	Yngre än 25 år	25-34 år	Äldre än 35	Totalt
Ja	13	20	15	12	26	16
Ja, troligen	32	32	38	30	18	32
Nej, troligen inte	38	34	36	39	32	37
Nej	16	14	11	19	24	15

¹ Frågan ställdes för första gången i den här undersökningen. Frågan skulle enbart besvaras av dem som nu studerar med studielån samt de som tidigare har studerat med studielån.

Studielånets rekryteringskraft bland dem som studerar eller har studerat med studielån är större än vad studiemedlens rekryteringskraft är bland samtliga som har studerat med studiemedel. Av dem som studerar med studielån eller har studerat med studielån är det 52 procent som säger att de inte skulle ha börjat studera om de inte hade kunnat få studielån. En större andel av kvinnorna än av männen är rekryterade av studielånet och andelen rekryterade av studielånet är klart högre bland studerande i åldrarna över 24 år än bland studerande under 25 år.

Det finns en tydlig brist med att mäta studiemedlens rekryteringskraft genom enkätfrågor på det här sättet då resonemanget blir hypotetiskt – det är inte säkert att de studerande skulle ha gjort som de säger. I en fullständig analys av rekryteringen till studier bör enkätfrågor som grund för att mäta rekryteringseffekten därför om möjligt kompletteras med andra mätmetoder, till exempel registerstudier.¹⁰

2.3 Kvinnor och högskolestuderande arbetar mest vid sidan av studierna¹¹

Knappt hälften av de studerande, 46 procent, arbetade vårterminen 2011 vid sidan av studierna. Motsvarande andel 2009 var 47 procent. Av studiemedelstagarna är det klart färre som arbetar än bland studerande utan studiemedel. Våren 2011 arbetade 42 procent av studiemedelstagarna vid sidan av studierna, vilket är i stort sett samma andel som våren 2009. Andelen som arbetar har däremot ökat något bland studerande utan studiemedel, från 72 procent år 2009 till 73 procent i år. Studiemedelstagare med enbart bidrag arbetar oftare än dem som har både bidrag och lån.

¹⁰ Även registerstudier av det svenska studiestödets rekryteringseffekt har sina brister. Dels finns det faktorer som påverkar rekryteringen till studier men som det inte finns data om i register, dels har antalet studerande på grundskole-, gymnasie-, och eftergymnasial nivå i huvudsak varit utbudsstyrt via de studieplatser som har erbjudits.

¹¹ En djupare analys av studerandes arbete parallellt med studierna återfinns i kapitel 4.3.

Diagram 2.4 Andelen som svarat ja på frågan "Arbetade du vid sidan av dina studier under vårterminen 2011?" jämfört med vårterminen 2009 och 2007, fördelat på kön, andelar i procent

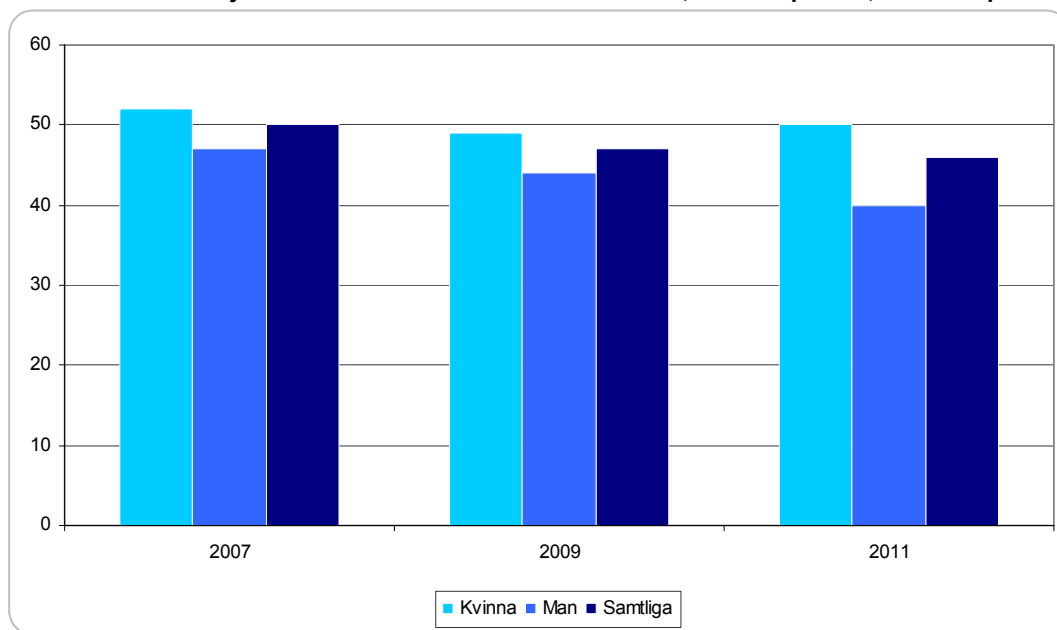

Kvinnor arbetar oftare än män vid sidan av studierna och äldre arbetar oftare än yngre. Av de kvinnor som studerar och är 35 år eller äldre arbetar exempelvis hela 65 procent vid sidan av studierna, vilket är samma andel som 2009. Andelen kvinnor som arbetar har ökat något sedan 2009 medan andelen män som arbetar har minskat.

Det är även skillnader mellan studerande på olika studienivåer. Det är vanligare att högskolestuderande i Sverige arbetar parallellt med studierna än att studerande på andra studienivåer gör det.

Det finns olika orsaker till att studerande arbetar men de anger framför allt två orsaker, nämligen för att få extra pengar och för att ha råd att studera. Det är 33 procent som uppger extra pengar som främsta orsak till att de arbetar och 26 procent som säger att de främst arbetar för att ha råd att studera. Andelen som arbetar för att ha råd att studera har minskat med 5 procentenheter jämfört med 2009, vilket delvis kan förklaras av att fler tycker att studiemedlen täcker deras levnadsomkostnader. Andelen som arbetar för att få extrapengar har däremot ökat med 2 procentenheter. Endast en procent svarade att de arbetar för att de inte beviljades studiemedel.

Av dem som arbetar är det drygt hälften som arbetar med något helt annat än det de utbildar sig till och knappt hälften som arbetar med det de utbildar sig till eller inom ett närliggande område. Andelen som arbetar med något helt annat än de utbildar sig till har ökat jämfört med resultaten i 2009 års undersökning. Andelen studerande som arbetar med något helt annat än det de utbildar sig till kan antas variera mer med konjunkturläget än andelen som arbetar med något som de utbildar sig till. Ett bättre konjunkturläge kan därför troligtvis bidra till att förklara den ökade andelen som arbetar med något helt annat än de utbildar sig till.

Många studerande arbetar relativt få timmar. Studerande utan studiemedel arbetar naturligt nog mer än studerande med studiemedel.

Diagram 2.5 Svar på frågan "Ungefär hur många timmar *per månad* arbetade du i genomsnitt vid sidan av dina studier under vårterminen 2011?" jämfört med vårterminen 2009, enbart studerande med studiemedel, andelar i procent

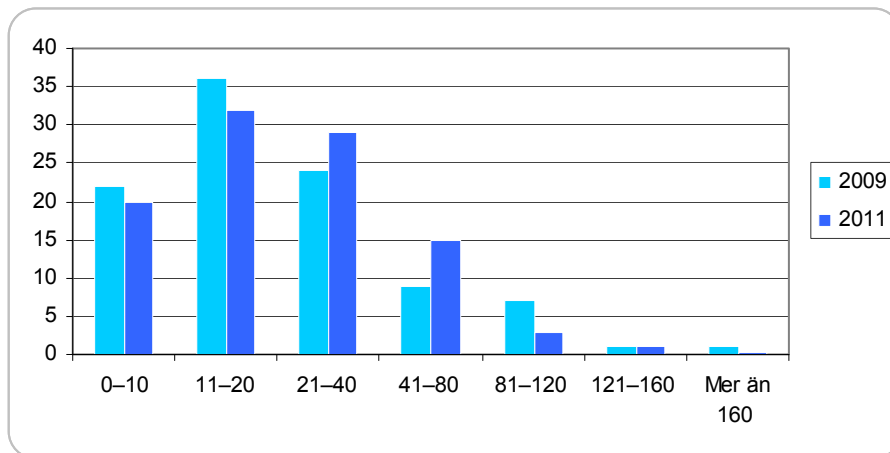

Drygt 50 procent av de studiemedelstagare som arbetar parallellt med studierna arbetar högst 20 timmar i månaden, det vill säga ungefär fem timmar i veckan. Detta är en minskning med 6 procentenheter jämfört med 2009 års resultat. En större andel arbetade därmed fler timmar våren 2011 än våren 2009. Män arbetar genomsnittligt fler timmar än kvinnor, vilket gäller såväl samtliga studerande som dem som studerar med studiemedel.

Då arbete vid sidan om studier "konkurrerar" om samma tid som studierna kan det tänkas att arbetet har en inverkan på studierna, både när det gäller hur den studerande upplever att de lyckas och studiernas längd. Av dem som arbetar vid sidan av studierna tycker 50 procent att arbetet har en inverkan på studierna. Arbetet upplevs av 31 procent ha en negativ inverkan på studierna. Samtidigt säger 19 procent att arbetet har en positiv inverkan på studierna. Studerande utan studiemedel upplever i högre grad än studerande med studiemedel att arbetet har en inverkan samt att denna inverkan är negativ. Det kan bero på att de arbetar fler timmar än de som studerar med studiemedel. Äldre som arbetar tycker i högre grad än yngre att arbetet har en inverkan på studierna och då framför allt negativ. Det finns inga skillnader mellan män och kvinnor när det gäller den egna bedömningen av arbetets inverkan.

En ny fråga ställdes i år, om den studerande tror att arbetet vid sidan om studierna påverkar studietiden. En klar majoritet tror inte att deras studier kommer att förlängas på grund av att de arbetar vid sidan om. Men 9 procent tror att arbetet fördröjer deras studier med mer än en termin, 5 procent tror att studierna fördröjs med en termin och 4 procent med mindre än en termin. Bland dem som arbetar och studerar med studiemedel är andelen som bedömer att arbetet försenar deras studier på något mer påtagligt sätt mindre – 6 procent av studiemedelstagarna anser att arbetet försenar studierna med en termin eller mer.

2.4 Fler har andra försörjningskällor

I enkätundersökningen ingick en fråga om vilka inkomstkällor de studerande använder sig av för sin försörjning. Svaren på denna fråga redovisas i tabell 2.4.¹²

Tabell 2.4 Svar på frågan "Vad av följande använde du dig av för att försörja dig under vårterminen 2011?", andel som svarat "Ja" i procent

	2007	2009	2011
Studielån och studiebidrag	57	54	58
Endast studiebidrag	24	24	26
Bidrag eller lön för studier från arbetsgivaren	4	3	3
Stipendium	3	4	4
Lön	51	45	47
Pension ¹	-	-	1
Ersättning från a-kassa	0	1	0
Sjukpenning/sjukersättning/aktivitetsersättning	1	1	1
Aktivitetsstöd	0	0	0
Föräldrapenning	3	2	2
Barnbidrag	10	9	8
Bostadsbidrag ²	-	7	9
Underhållsstöd	2	1	1
Försörjningsstöd	1	1	1
Ekonomiskt stöd från make/maka, sambo eller pojkvän/flickvän	21	16	16
Ekonomiskt stöd från föräldrar	31	26	27
Kost och logi hos föräldrar	12	10	13
Sparade medel	41	35	39
Banklån	1	1	2

¹ Pension fanns inte med som svarsalternativ 2007 och 2009.

² Bostadsbidrag fanns inte med som svarsalternativ 2007.

Sedan 2009 har andelen som använder sig av respektive inkomstkälla ökat för många av de angivna inkomstkällorna. Lön och ekonomiskt stöd från familj är sådana inkomstkällor där omfattningen kan variera med konjunkturläget. Som det tidigare har konstaterats var konjunkturläget sämre våren 2009 än våren 2011.¹³ Under 2007 var emellertid konjunkturläget bättre än det är 2011, vilket kan sägas återspegla sig i att det 2007 var fler som använde sig av lön, sparade medel, ekonomiskt stöd från föräldrar, make/maka, sambo eller pojkvän/flickvän än det är under 2011.

En skillnad mellan studerande med respektive utan studiemedel är att andelen som använder sig av lön för att försörja sig har ökat bland studerande utan studiemedel medan den har minskat bland studerande med studiemedel, jämfört med hur det såg ut 2007. En tänkbar förklaring till att färre av de studerande med studiemedel använder sig av lön för att försörja sig är att fler nu upplever att studiemedlen täcker deras levnadsomkostnader.

Kvinnor uppger i mycket högre utsträckning än män stöd från make eller sambo samt barnbidrag som försörjningskälla. Män uppger å sin sida i högre utsträckning än kvinnor kost och logi hos föräldrar samt sparade medel som försörjningskälla.

¹² Det ska observeras att enkätfrågan gäller vilka försörjningskällor de studerande använder för sin egen försörjning. Tidigare har det visat sig att andelen av de studerande som anger exempelvis barnbidrag som en försörjningskälla är klart lägre än andelen som faktiskt får barnbidrag. Många som får barnbidrag anser alltså inte att de använder detta till sin försörjning. En jämförelse kan exempelvis göras med Studiesociala kommitténs betänkande (SOU 2009:28) av vilket det exempelvis framgår att 14 procent av de studerande får bostadsbidrag och att cirka 6 procent tar emot försörjningsstöd.

¹³ Se exempelvis <http://www.ekonomifakta.se>

Andelen som studerar med både bidrag och lån har ökat jämfört med 2009. Av de studerande som studerar med eller har studerat med studielån är det 19 procent som säger att det har tagit mer studielån än de egentligen har behövt för att klara sina levnadsomkostnader. Det är framförallt yngre män som säger att de har lånat mer än de behöver. Av dessa uppger 29 procent att de har lånat mer än de behöver. Äldre kvinnor lånar i klart lägre utsträckning mer än de behöver. Av dessa uppger 6 procent att de har lånat mer än de behöver.

2.5 Drygt nio av tio klarar en oförutsedd utgift på 1 000 kronor

I enkätundersökningen har inte de studerandes utgifter undersökts i detalj. Undersökningen begränsades till frågor om hur de studerande uppfattar att de kan klara av att hantera vissa utgifter. I detta avsnitt behandlas hur de studerande tycker att de klarar av sina boendekostnader, hur de uppfattar sina möjligheter att klara av oförutsedda utgifter samt om de har möjlighet att årligen åka på minst en semestervecka utanför hemorten.

De flesta studerande bor i någon form av hyresrätt. Av de studerande uppger 25 procent att de bor i en hyresrätt som är studentbostad, 33 procent i en hyreslägenhet som inte är studentlägenhet och 5 procent anger att de bor i ett rum eller liknande. Drygt en sjättedel bor i bostadsrätt och en knapp sjättedel i villa.

Knappt 30 procent av de studerande är ensamboende, vilket är en ökning med ett par procentenheter jämfört med 2009 års resultat. En fjärdedel bor tillsammans med make/maka/partner/sambo, vilket är en höjning med 1 procentenhet. En femtedel bort tillsammans med make/maka/partner/sambo och har även barn boende i hemmet, vilket även det är ökning med 1 procentenhet jämfört med 2009 års resultat. Därutöver bor 12 procent av de studerande tillsammans med vänner och 13 procent hos föräldrarna. Båda andelarna har ökat med 2 procentenheter. Fyra procent bor ensamma tillsammans med barn, vilket även det är en ökning med 1 procentenhet. Studerande är därmed i högre grad ensamstående än genomsnittet i Sverige. Enligt Statistiska centralbyråns undersökning om levnadsförhållanden (ULF) 2010 var 24 procent ensamboende, vilket är knappt 6 procentenheter lägre än bland studerande.¹⁴ Många studerande som är sammanboende med make/maka, partner eller sambo har helt eller delvis delad ekonomi med honom eller henne. Delad ekonomi kan göra det lättare för den studerande att klara boendekostnader och oförutsedda utgifter.

Av de studerande säger 44 procent att de inte har någon utgift för boende, vilket är 11 procentenheter högre än 2009. Av dem som har en utgift för boende är det 76 procent som säger att de klarar utgifterna för boendet bra eller ganska bra. Det är samma andel som 2009.

Svårast att hantera sina boendekostnader har studerande som bor inneboende i rum. Av de inneboende som har en kostnad för sitt boende är det 19 procent som uppger att de klarar sina utgifter för boende ganska dåligt eller dåligt. Minst problem att betala sitt boende återfinns bland boende i hyresrätt som är studentbostad, där 10 procent uppger

¹⁴ SCB:s undersökning av levnadsförhållanden (ULF/SILC) 2010. Åldersintervallet bland respondenterna i ULF-undersökningen är mellan 16 och 84 år.

att de klarar sina utgifter för boendet ganska dåligt eller dåligt. Bland boende i hyresrätt som inte är studentbostad, bostadsrätt, villa eller radhus är andelen som har problem att betala boendet mellan 16 och 17 procent. De något större problemen för studerande inneboende i rum kan delvis förklaras av att de i klart lägre grad nyttjar bostadsbidrag än vad genomsnittet gör. De får även i lägre grad ekonomiskt stöd från föräldrar eller make/maka/partner/sambo och de använder sig inte i lika hög grad av sparade medel för att försörja sig. Studerande i villor anger i mindre utsträckning att de har problem att hantera kostnaderna för boendet. Detta resultat påverkas sannolikt av att det framförallt är äldre som tillsammans med make/maka/partner/sambo bor i villa. Det är framförallt de som bor i villa som får ekonomiskt stöd från make/maka/partner/sambo.

De som har barn anger oftare än andra att de har svårt att klara sina boendekostnader, vilket gäller både ensamstående och sammanboende eller gifta. I båda fallen är det knappt 20 procent av respektive studerandegrupp som anser att de har svårt att klara boendekostnaderna, vilket emellertid är en minskning med cirka 10 procentenheter jämfört med 2009 års undersökning. Att boende med barn tycker det är svårare att klara kostnaderna för boende kan sannolikt delvis förklaras av att studerande med barn har större och därmed dyrare bostäder än studerande utan barn. De löpande kostnaderna för barn kan även det göra det svårare att klara boendekostnaderna. Studerande yngre än 25 år har minst problem med att betala sina boendekostnader. Av dessa är det 9 procent som tycker att det går ganska dåligt eller dåligt att klara utgifterna för boende. Motsvarande andel är 19 procent bland studerande i åldrarna 25 till 34 år och 17 procent bland studerande äldre än 34 år.

De flesta studerande har inga problem att inom en vecka hantera en oförutsedd utgift på 1 000 kronor. Andelen som inte klarar av en sådan utgift har minskat från 9 procent 2009 till 8 procent år 2011. En något större andel av de studerande anser alltså att de kan klara en oförutsedd utgift på 1 000 kronor än vad som var fallet 2009, vilket delvis kan förklaras av att fler nu försörjer sig med studiemedel, lön, ekonomiskt stöd från make/maka/sambo samt har ett sparande att ta av. Fler studerande anger också att de skulle kunna använda sparade medel till att betala en sådan utgift. Andelen har ökat från 57 procent till 67 procent. Andelen som säger att de skulle använda löpande inkomster, ekonomiskt stöd/lån från make/maka, partner, sambo eller pojkvän/flickvän, ekonomiskt stöd/lån från föräldrar har också ökat, jämfört med 2009. Det är även fler studerande som uppger att de skulle använda sig av studiemedel för att betala en sådan utgift – andelen har ökat från 21 procent till 29 procent. Detta kan delvis bero på att studiemedelsbeloppen har höjts, både 2010 och 2011, och att studiemedlen vid en jämförelse i fast penningvärde nu är högre än de tidigare har varit.¹⁵

En oförutsedd utgift på 15 000 kronor är det betydligt färre som klarar att betala inom en vecka. Enligt enkätsvaren skulle 37 procent av de studerande, som svarat att de klarade en utgift på 1 000 kronor, *inte* klara av att betala en sådan utgift. Det är en ökning med 3 procentenheter jämfört med 2009. Det verkar därmed som att fler har en liten marginal då fler klarar att betala en oförutsedd utgift på 1000 kr, samtidigt som färre har en lite större marginal för att klara oförutsedda utgifter. En förklaring till detta kan vara att andelen yngre bland studerande är högre 2011 än den var 2009. Yngre har i högre utsträckning än äldre problem med att betala större oförutsedda utgifter.

¹⁵ CSN (2011a)

Knappt hälften – 48 procent – av de studerande, med eller utan studiemedel, skulle inom en månad klara av att betala en oväntad utgift på 8 000 kronor utan att låna eller be om hjälp. Det är framförallt studerande med studiemedel som inte skulle klara av en sådan utgift. Av dessa uppger 50 procent att de inte skulle klara av utgiften själv. Motsvarande andel bland studerande utan studiemedel är 33 procent. Sett utifrån ålder så är andelen som klarar utgiften högst bland studerande äldre än 34 år och lägst bland studerande i åldrarna 25 till 34 år. En klart lägre andel av kvinnorna än av männen klarar en utgift på 8 000 kronor, 48 procent jämfört med 58 procent av männen säger att de klarar en sådan utgift. Jämförs resultaten med resultaten från 2010 års ULF-undersökning framgår det att studerande som grupp har en klart lägre ekonomisk marginal för oförutsedda utgifter än ”genomsnittssvensken”. I ULF-undersökningen är det nämligen drygt 17 procent som säger att de inte skulle klara av att betala en oförutsedd utgift på 8 000 kronor utan att låna eller be om hjälp.¹⁶

När det gäller att ha råd att årligen semestra minst en vecka någon annanstans än på hemorten är det inga större skillnader mellan svaren här och de svar som ges i ULF-undersökningen. Av de studerande uppger 58 procent att de har råd att ha en sådan semestervecka. Motsvarande andel i ULF-undersökningen är 60 procent.

Kvinnor har sämre möjligheter än män att klara oförutsedda utgifter. När det gäller möjligheten att klara oförutsedda utgifter så finns det stora skillnader mellan studerande på olika studienivåer. Högskolestuderande klarar oförutsedda utgifter klart bättre än studerande på lägre studienivåer. Bland studerande på grundskolenivå är det ungefär dubbelt så stor andel som på högskolenivå, som inte skulle klara en utgift på 15 000 kronor.

Studerande med barn har svårare än andra att klara en oförutsedd utgift på 1 000 kronor. Av studerande utan barn är det 7 procent som inte klarar en sådan utgift. Motsvarande andel är 14 procent bland studerande som har barn. Skillnaden är något mindre när det gäller att kunna betala en oförutsedd utgift på 15 000 kronor. Av studerande utan barn är det 35 procent som inte klarar en sådan utgift, medan motsvarande andel är 38 procent bland studerande med barn.

¹⁶ SCB:s undersökning av levnadsförhållanden (ULF/SILC) 2010.

2.6 Sex av tio är nöjda med sin ekonomiska situation

På frågan ”Hur upplever du att din ekonomi är under studietiden?” är det fler 2011 än 2009 som svarar att den är bra.

Diagram 2.6 Svar på frågan ”Hur upplever du din ekonomi under studietiden?” 2011 jämfört med 2009, andelar i procent

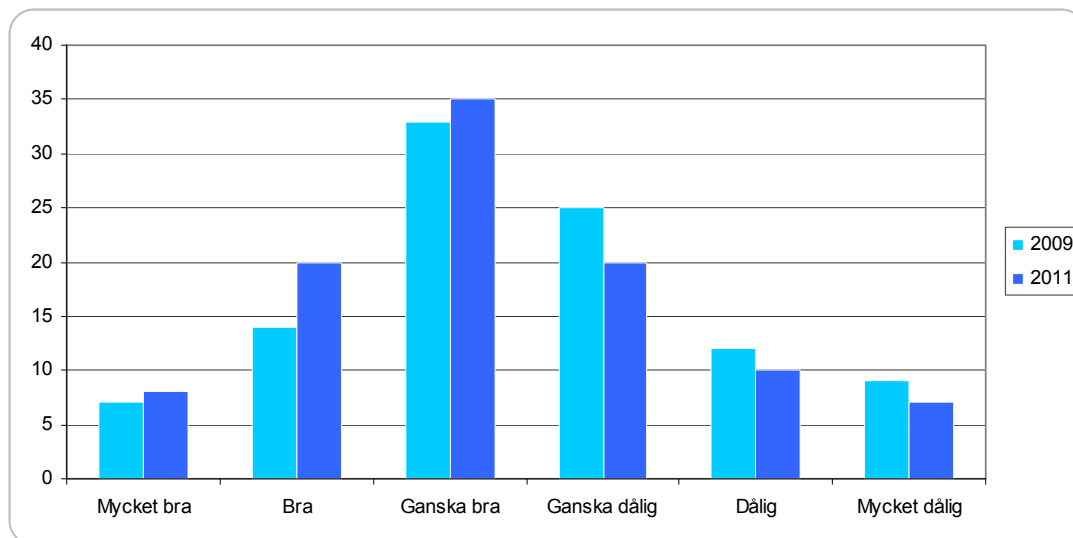

Sammanlagt 63 procent anser att deras ekonomiska situation är bra, ganska bra eller mycket bra. Som ganska dålig, dålig eller mycket dålig bedömer därmed 37 procent sin ekonomi, vilket är en minskning med 9 procentenheter jämfört 2009.

Det är en viss skillnad på hur studerande med respektive utan studiemedel upplever sin ekonomiska situation (diagram 2.7).

Diagram 2.7 Svar på frågan ”Hur upplever du din ekonomi under studietiden?” fördelat på studerande med respektive utan studiemedel, andelar i procent

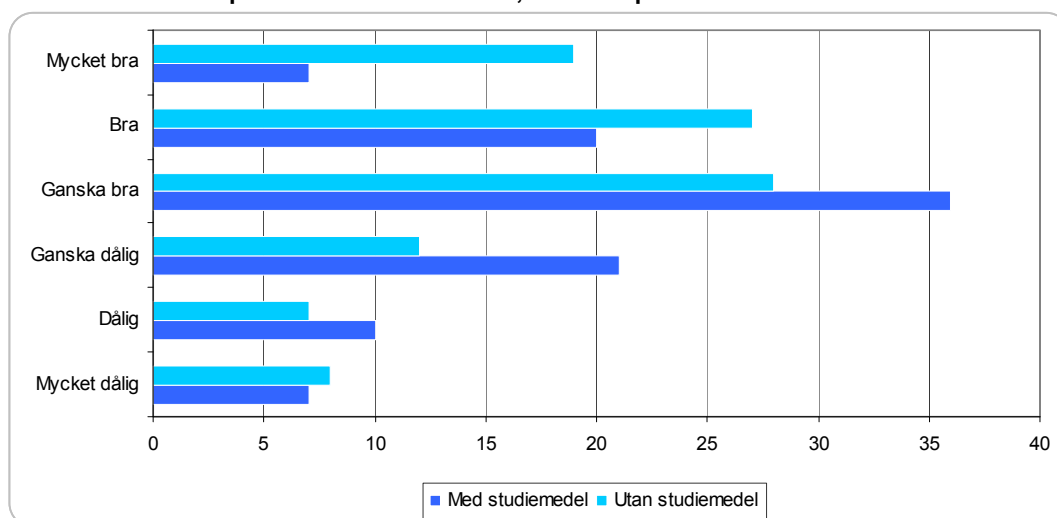

Av dem som studerar utan studiemedel anser 74 procent att de har en ekonomisk situation som är ganska bra, bra eller mycket bra. Det är en ökning med 6 procentenheter jämfört med 2009. Av dem som studerar med studiemedel anser 63 procent det, vilket är en ökning med 12 procentenheter jämfört med 2009. En

bidragande orsak till att andelen nöjda med sin ekonomi är högre bland studerande utan studiemedel är sannolikt att de oftare har inkomster från arbete. Samtidigt kan den kraftigare ökningen av nöjda bland studerande med studiemedel troligen delvis förklaras av att studiemedlen har ökat i reala termer.

Studerande med små barn upplever oftare än studerande utan barn, eller med större barn, att deras ekonomiska situation är dålig (diagram 2.8).

Diagram 2.8 Svar på frågan "Hur upplever du din ekonomi under studietiden?" fördelat på studerande med respektive utan barn, andel i procent som svarat att den är bra¹

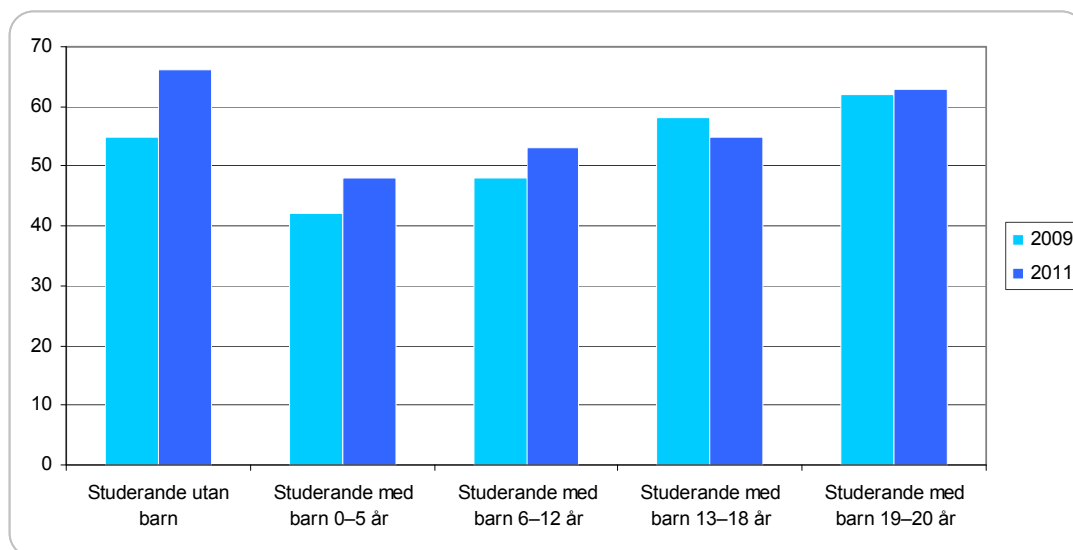

¹ I kategorin "bra" återfinns i detta diagram de som besvarat frågan med "ganska bra", "bra" eller "mycket bra".

Studerande utan barn är de som framförallt upplever ekonomin som bra. I den här gruppen har andelen nöjda med ekonomin ökat 11 procentenheter jämfört med 2009. Vid 2009 års undersökning var det främst studerande med barn i åldrarna 19–20 som var nöjda med sin ekonomi.¹⁷ Att studerande med äldre barn är nöjdare med sin ekonomi än studerande med yngre barn beror troligen på att studerande med äldre barn arbetar mer vid sidan av studierna.¹⁸ Exempelvis arbetar nästan 75 procent av dem som har barn i åldrarna 19–20 år, jämfört med ungefär 45 procent av dem som har barn som är yngre än fem år. Samtidigt så kostar äldre barn mer än yngre. Enligt Konsumentverket kostar barn upp till och med 5 år ca 1 500 – 1 700 kronor i månaden. Mellan 5 och 10 år kostar barnen ca 2 000 i månaden och därefter kostar de mellan 2 600 och 3 100 kronor fram till och med att de är 17 år.¹⁹

2.7 Slutsatser om den ekonomiska situationen

Studerande har sedan 2001 upplevt att studiemedlen täckt en allt mindre del av deras levnadsomkostnader. Denna trend har nu definitivt brutits och fler tyckte 2011 än 2009 att studiemedlen täckte levnadsomkostnaderna. Under 2010 och 2011 höjdes

¹⁷ I 2009 års undersökning innehöll intervallet 19 till 21 år. Denna grupp är därmed inte helt jämförbar med 2009 års resultat.

¹⁸ Av studerande med något barn i åldrarna 0–5 år uppger 45 procent att de arbetade parallellt med studierna. Motsvarande andel bland studerande med något barn i åldrarna 19–20 år är 75 procent.

¹⁹ Konsumentverket (2011)

studiemedlen utöver den årliga justeringen utifrån prisbasbeloppet. Studiemedlens rekryterande effekter är dock oförändrade jämfört med 2009 års resultat.

Andelen studerande som arbetar parallellt med sina studier är i stort sett oförändrad. Äldre arbetar oftare än yngre och studerande på eftergymnasial nivå arbetar oftare än studerande på grundskole- eller gymnasienivå. Under 2011 har studerande i genomsnitt ett större antal inkomstkällor än 2009. Förändringen bedöms bero på att konjunkturläget var sämre 2009 än 2011.

Att studiemedlen täcker en större del av levnadsomkostnaderna innebär tillsammans med de förbättrade möjligheterna att försörja sig på andra sätt, att fler än tidigare inom en vecka kan klara en oförutsedd utgift på 1 000 kronor.

Sammantaget är drygt 6 av 10 nöjda med sin ekonomiska situation, vilket är en ökning med 9 procentenheter sedan 2009. Det är fortfarande så att andelen nöjda med sin ekonomi är högre bland studerande utan studiemedel än bland studerande med studiemedel, vilket kan förklaras av att de som studerar utan studiemedel arbetar i klart högre utsträckning parallellt med studierna. Andelen nöjda har emellertid ökat mest hos studerande utan studiemedel, från 51 procent år 2009 till 63 procent år 2011. Motsvarande ökning bland studerande utan studiemedel är från 68 procent till 74 procent.

3 Den studiesociala situationen

3.1 Få upplever att de mår dåligt

De flesta studerande upplever att de mår bra, 70 procent upplever att de mår bra eller mycket bra. Endast 4 procent av de studerande upplever att de mår dåligt eller mycket dåligt. I 2007 och 2009 års undersökningar var svarsalternativen annorlunda formulerade vilket innebär att resultaten inte är helt jämförbara med 2011 års resultat.²⁰ År 2009 upplevde cirka 90 procent av de studerande att de mårde ganska bra²¹, bra eller mycket bra.

Diagram 3.1 Svar på frågan "Hur bedömer du ditt allmänna hälsotillstånd i dag?" fördelat på kvinnor och män, andelar i procent

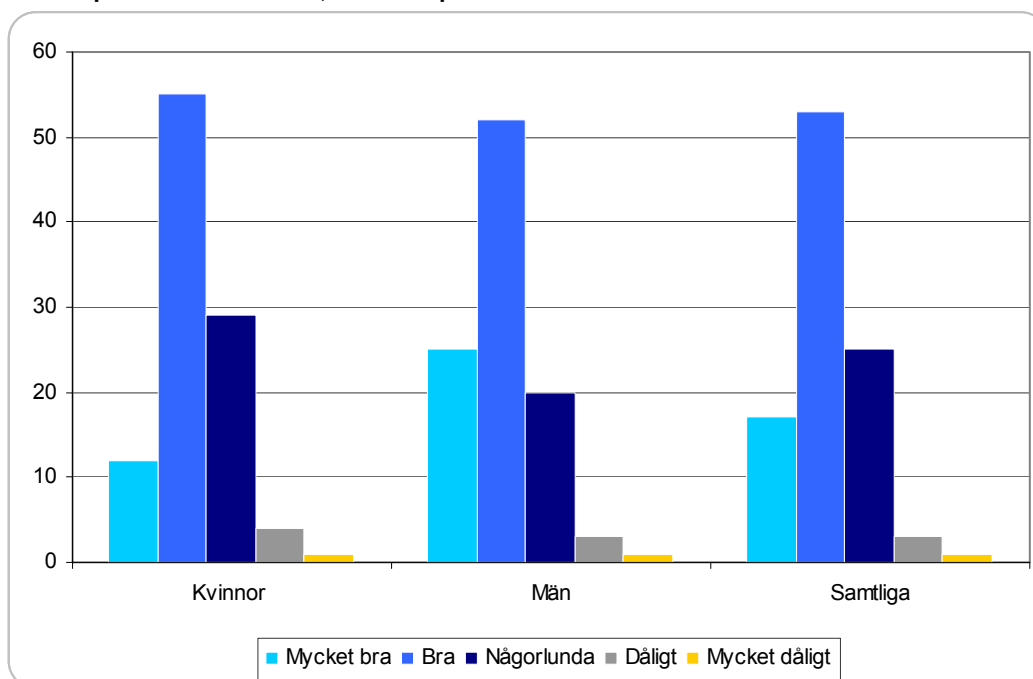

Det är en större andel som 2011 upplever att de mår bra eller mycket bra jämfört med 2009. Andelen som mår dåligt eller mycket dåligt har ökat något från 2 procent 2009 till 4 procent 2011. Jämförelsen blir dock något haltande då svarsalternativen nu är omformulerade.

Män uppger oftare än kvinnor att de mår mycket bra men det finns inga skillnader mellan könen när det gäller hur ofta de anger att de mår dåligt eller mycket dåligt. Studerande som är 35 år eller äldre anger något mer sällan än yngre studerande att de mår mycket bra eller bra men de anger lika sällan som övriga åldersgrupper att de mår dåligt eller mycket dåligt.

²⁰ Svarsalternativen omformulerades inför 2011 års undersökning för att resultatet skulle kunna jämföras mot exempelvis SCB:s undersökning om levnadsförhållanden.

²¹ I 2011 års undersökning är alternativen "Ganska bra" och "Ganska dåligt" ersatt med alternativet "Någorlunda".

Utlandsstuderande²² är något mer positiva i sin bedömning av sitt hälsotillstånd och 76 procent bedömer den som mycket bra eller bra. Majoriteten av de utlandsstuderande är yngre än 25 år vilket kan vara en förklaring till att de är något mer positiva i sin bedömning, då studerande under 25 år totalt sett är den åldersgrupp som oftast anger att deras hälsotillstånd är bra eller mycket bra.

Studerande på gymnasienivå upplever i relation till studerande på andra studienivåer i lägst utsträckning sin hälsa som mycket bra eller bra, andelen är 59 procent. Studerande med studiemedel bedömer i något högre utsträckning än studerande utan studiemedel sitt hälsotillstånd som bra eller mycket bra. Båda grupperna anger dock lika ofta att deras hälsotillstånd är dåligt eller mycket dåligt.

Det är en något större andel som upplever att hälsan har försämrats sedan de började studera jämfört med andelen som upplever att hälsan har förbättrats. Det är dock vanligast att hälsotillståndet varken förbättras eller försämras när studierna påbörjas. Skillnaderna jämfört med 2009 är marginella.

För att sätta de studerandes hälsotillstånd i ett sammanhang kan det jämföras mot SCB:s ULF-undersökning från 2010. I denna uppgav drygt 78 procent²³ att deras hälsa var god.²⁴ Detta kan jämföras med resultatet från undersökning här som visar att 70 procent av de studerande svarar att de mår bra eller mycket bra. Studerande verkar alltså bedöma sitt hälsotillstånd som något sämre än genomsnittet av befolkningen.

Diagram 3.2 Upplevelsen av hälsotillstånd, resultatet jämförs med resultatet för samtliga grupper i SCB:s ULF-undersökning¹, andelar i procent

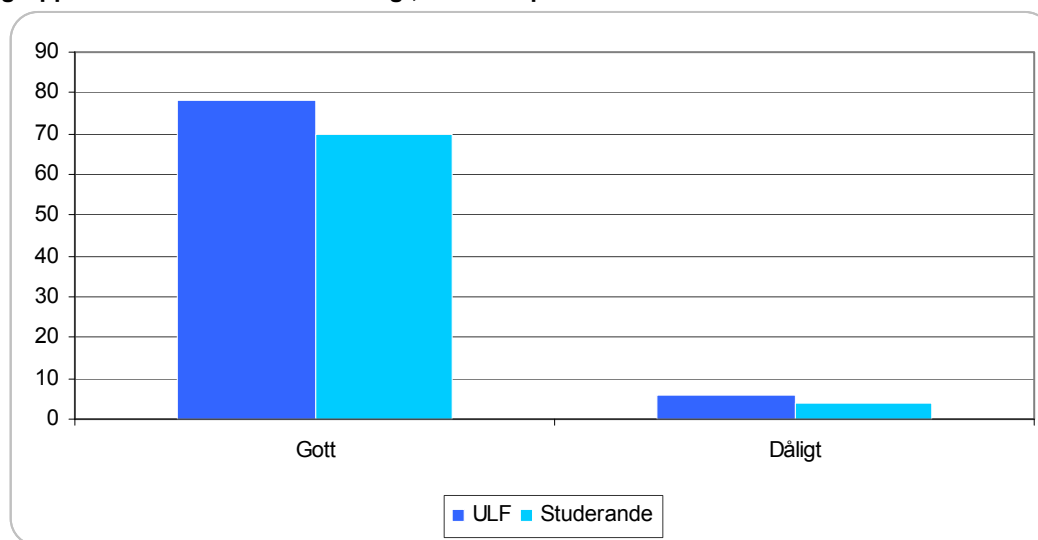

¹ Andel som svarat ”Bra”, ”Mycket bra”, ”Dåligt” eller ”Mycket dåligt” på frågan ”Hur bedömer du ditt allmänna hälsotillstånd idag?”

²² Vilka som räknas som utlandsstuderande baseras på registeruppgifter till skillnad från studienivåerna som baseras på enkätsvar. När utlandsstuderande jämförs mot andra studienivåer har de utlandsstuderandes enkätsvar gällande vilken nivå man studerar på selekterats bort för att undvika dubbelräkning.

²³ Resultatet från ULF har avrundats till heltal. Detta gäller i alla jämförelser.

²⁴ Med gott hälsotillstånd menas att respondenterna har svarat med alternativen ”gott” eller ”mycket gott” på frågan: ”Hur bedömer du ditt allmänna hälsotillstånd? Är det mycket gott, gott, någorlunda, dåligt eller mycket dåligt?”

Sett till andelen som svarat att deras hälsotillstånd är dåligt så är skillnaderna mindre. De studerande uppger i något lägre utsträckning att deras hälsotillstånd är dåligt eller mycket dåligt.

3.2 Studiesituationen påverkar hälsan

Enkätundersökningen innehåller femton frågor kopplade till de studerandes upplevelse av olika former av fysiska och psykiska besvär, exempelvis upplevelsen av att vara trött och hängig, känna sig ensam, stressad, problem med sömnen eller ha ont i rygg, axlar, huvud eller mage.

Tabell 3.1 Svar på frågan "Upplever du ofta att du...?", andelar som svarat "Ja" i procent

	Kvinnor	Män	Samtliga
...känner dig trött och hängig	63	50	58
...känner dig ensam	28	26	27
...känner dig deprimerad och ledsen	31	20	27
...känner dig stressad	80	58	71
...har besvär med sömnen	41	28	36
...har svårt att slappna av	56	39	49
...har svårt att koncentrera dig	50	37	45
...har besvär av ängslan, oro eller ångest	45	31	40
...undviker sociala umgängen/sammanhang	19	20	20
...har varit tvungen att hoppa över frukost och/eller lunch	30	33	31
...har ont i ryggen/nacke/axlar/skuldror	61	34	50
...har ont i huvudet	47	20	36
...har ont i magen	32	16	26
...har ett tryck under bröstet och/eller hjärtklappning	23	10	18
...känner annat fysiskt/psykiskt obehag	12	9	11

Som framgår av tabell 3.1 upplever en större andel av kvinnliga studerande än av manliga studerande att de ofta upplever olika former av fysiska och psykiska besvär. Trots det uppger inte kvinnorna i någon högre utsträckning än män att det mår dåligt eller mycket dåligt när de bedömer sitt totala hälsotillstånd.

Studerande mellan 25 och 34 år svarar oftare än andra åldersgrupper att de ofta upplever någon form av fysiska eller psykiska besvär. Studerande över 35 år svarar mer sällan än yngre studerande att de ofta upplever någon form av besvär.

Att ha besvär av ängslan, oro eller ångest är relativt vanligt bland de studerande, 40 procent anger att de upplever att de ofta upplever dessa besvär. I ULF-undersökningen svarar 20 procent att de har besvär av ängslan, oro eller ångest.²⁵ Detta tyder på att bland gruppen studerande är det en större andel som lider av besvär av ängslan, oro eller ångest, jämfört med genomsnittet av befolkningen.

De studerande tror oftare att deras besvär beror på deras studiesituation än på deras ekonomiska situation.

²⁵ Respondenterna i ULF-undersökningen har svarat med något av alternativen "Ja, lätta besvär" eller "Ja, svåra besvär" på en direkt fråga om man har besvär av ängslan, oro eller ångest.

Diagram 3.3 Svarat "Ja" eller "Ja, delvis" på frågorna "Tror du att detta/dessa besvär beror på din nuvarande studiesituation?" och "Tror du att detta/dessa besvär beror på din nuvarande ekonomiska situation?", fördelat på kön, andelar i procent

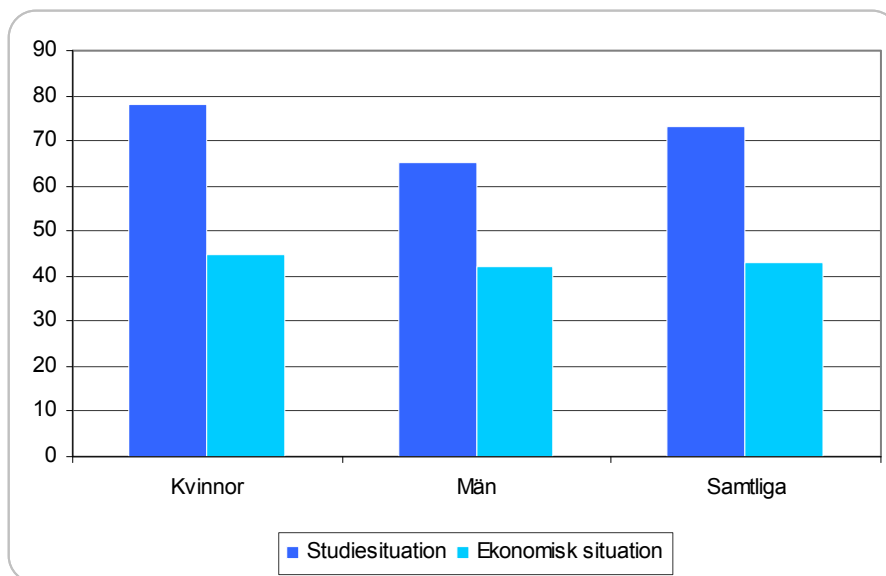

Kvinnor kopplar i högre utsträckning än män dessa besvär till sin nuvarande studiesituation. Nära 8 av 10 kvinnliga studerande tror att de upplevda besvären helt eller delvis beror på studiesituationen medan motsvarande andel bland manliga studerande är drygt 6 av 10.

Studerande under 25 år tror i något högre utsträckning än övriga åldersgrupper att deras upplevda besvär beror på deras nuvarande studiesituation medan de i lägre utsträckning än övriga åldersgrupper tror att besvären beror på deras ekonomiska situation.

Studiesituationen tycks alltså påverka de studerandes hälsa mer än vad den ekonomiska situationen gör. Även 2009 trodde de studerande i högre utsträckning att det var studiesituationen som medförde olika besvär, snarare än den ekonomiska situationen. Andelen som tror att besvären beror på den ekonomiska situationen har minskat med 4 procentenheter samtidigt som andelen som tror att besvären beror på studiesituationen har ökat med 3 procentenheter sedan 2009.

3.3 Andelen studerande med någon form av nedsatt funktion har ökat något

Andelen studerande som upplever att de har någon form av funktionsnedsättning är 16 procent, en ökning jämfört med 2009 då andelen var 15 procent.²⁶ Det är vanligare med någon form av fysisk funktionsnedsättning än med psykisk funktionsnedsättning, 83 procent av dem som anger att de har nedsatt funktion anger att de har en fysisk funktionsnedsättning och 30 procent anger att de har en psykisk funktionsnedsättning. Äldre studerande anger oftare än yngre att de har någon form av fysisk eller psykisk funktionsnedsättning.

²⁶ I enkäten svarar respondenterna på frågan om de har nedsatt funktion, besvär efter olycksfall, långvarig sjukdom eller långvarigt hälsoproblem. I rapporten används funktionsnedsättning som samlingsbegrepp för frågan.

Bland de studerande som angett att de har någon form av funktionsnedsättning anger 53 procent att funktionsnedsättningen medför att deras studieförmåga är nedsatt. Av dessa anger 9 procent att de får särskilt stöd från skolan och 15 procent anger att de får stöd från annat håll för att klara studierna. De flesta, 79 procent, anger dock att de inte får något stöd överhuvudtaget för att klara sina studier. Detta tyder på att det finns utrymme för förbättringar vad gäller stöd till studerande med nedsatt studieförmåga. Kvinnor anger i högre utsträckning än män att funktionsnedsättningen medför besvär som påverkar studierna men i lägre utsträckning att de får särskilt stöd.

Totalt upplever 9 procent av de studerande att de har blivit negativt särbehandlade i samband med studierna. Det är vanligare att studerande mellan 25 och 34 år upplever att de har blivit negativt särbehandlade jämfört med övriga åldersgrupper. Bland dem som har upplevt negativ särbehandling anger majoriteten att det är andra studerande eller lärare och handledare som har särbehandlat dem negativt.

Färre studerande upplever att de har känt sig fysiskt utsatta eller otrygga i samband med sina nuvarande studier 2011 jämfört med 2009 – 7 procent 2011 jämfört med 10 procent 2009. Den fysiska otryggheten kan exempelvis handla om att ljudnivån är hög, att det är dålig luft på skolan eller praktikplatsen, att den studerande har blivit utsatt för fysiskt våld eller hot om fysiskt våld på skolan eller praktikplatsen. Kvinnor upplever i något högre utsträckning än män att de känt sig fysiskt utsatta eller otrygga i samband med sina nuvarande studier. Studerande i åldern 25 till 34 år anger i något högre utsträckning att de känt sig fysiskt utsatta eller otrygga i samband med studierna. Studerande på kvalificerade yrkesutbildningar upplever i betydligt högre grad än studerande i övriga skolformer att de har känt sig fysiskt utsatta eller otrygga i samband med sina nuvarande studier. Det kan som nämnts tidigare exempelvis handla om att det är dålig luft eller hög ljudnivå på skolan eller praktikplatsen eller att lokalerna inte är anpassade efter den studerandes fysiska behov.

3.4 Oförändrad syn på studiesituationen

De studerande upplever överlag sin studiesituation som positiv. Andelen studerande som upplever sin studiesituation som bra eller mycket bra är knappt 80 procent, samma som 2009.

Diagram 3.4 Svar på frågan "Utifrån dina studier 2011, hur upplever du din nuvarande studiesituation?", andelar i procent

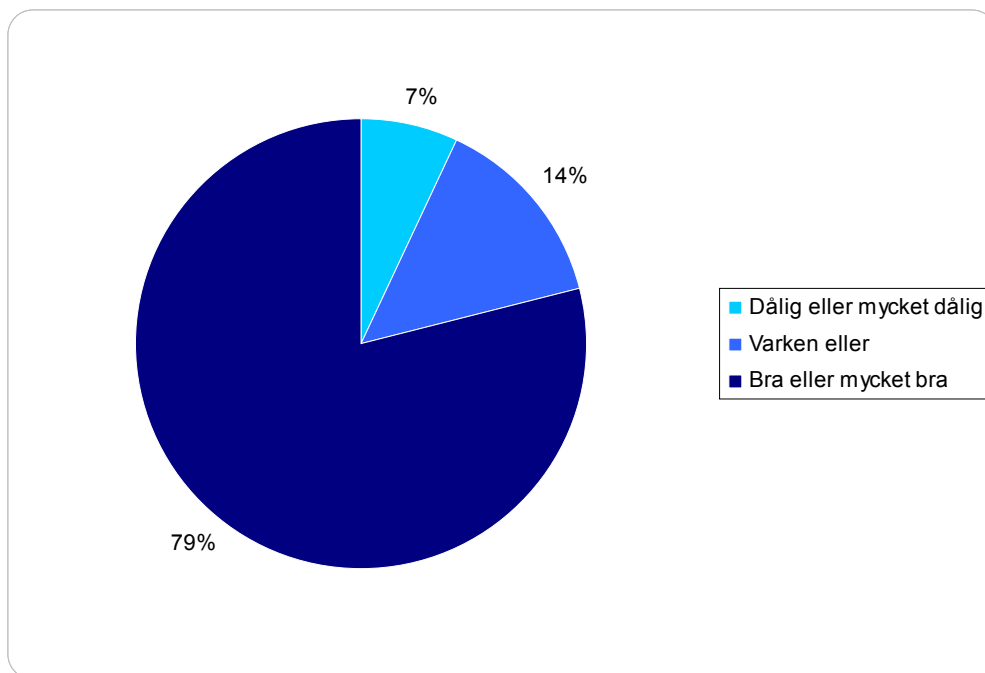

Studerande på grundskolenivå bedömer i något högre utsträckning än studerande på övriga studienivåer att studiesituationen är bra eller mycket bra. Bland dem som studerar utan studiemedel är det 69 procent som bedömer sin studiesituation som bra eller mycket bra. Motsvarande siffra bland dem som studerar med studiemedel är 82 procent. Den yngsta studerandegruppen är något mer positiv till sin studiesituation än de övriga, där skillnaderna mellan åldersgrupperna är små.

Den totala upplevelsen av studiesituationen är oförändrad jämfört med 2009 vilket innebär att det är 20 procent av de studerande som upplever sin studiesituation som varken bra eller dålig eller som dålig. Varför studiesituationen upplevs som dålig eller som varken bra eller dålig kan inte utläsas ur denna undersökning.

3.5 Många upplever att de får stöd i sina studier

Hur de studerande upplever sin studiesituation påverkas av faktorer såsom lärarnas förmåga att lära ut, samarbetet med studiekamrater samt hur de upplever stödet från lärare och andra.

Upplevelsen av lärarnas och handledarnas förmåga att lära ut är oförändrad jämfört med 2009, det är fortfarande över 80 procent av de studerande som anser att deras lärare och handledare är bra eller mycket bra på att lära ut. Endast 6 procent anser att lärarna och handledarna är dåliga eller mycket dåliga på att lära ut. Det finns inga större skillnader kopplade till kön, ålder, studienivå eller huruvida den studerande har invandrat till Sverige eller inte.

Även när det gäller samarbetet med studiekamrater är de flesta studerande nöjda och 85 procent tycker att samarbetet fungerar bra eller mycket bra. Studerande i åldersgruppen över 35 år är något mindre nöjda jämfört med övriga åldersgrupper. Samma sak gäller studerande som studerar utan studiemedel, de är mindre nöjda än de studerande som studerar med studiemedel och uppger i högre utsträckning att samarbetet är dåligt eller mycket dåligt. Både studerande i åldersgruppen över 35 år och studerande utan studiemedel svarar i högre utsträckning än andra att frågan inte är aktuell för dem. Studerande på gymnasienivå uppger i något mindre utsträckning att samarbetet fungerar dåligt men de uppger i högre utsträckning än studerande på övriga nivåer att det varken är bra eller dåligt eller att det inte är aktuellt för dem.

Det upplevda stödet från lärare och handledare har ökat något sedan 2009 års undersökning. Andelen studerande som upplever att de får stöd i sina studier är i 2011 års undersökning 82 procent, att jämföra mot 80 procent 2009.

Det har skett en klar förbättring av utlandsstuderandes upplevelse av stödet från lärare och handledare jämfört med 2009.²⁷ Då kände en tredjedel inget eller ett mycket litet stöd från sina lärare, 2011 känner 8 procent inget eller mycket litet stöd från sina lärare. Bland högskolestuderande i Sverige är det 17 procent som känner ett mycket litet eller inget stöd från sina lärare, vilket är en liten förbättring från 2009 då en femtedel angav att det saknades stöd från lärare och handledare. Kvinnor upplever i högre utsträckning än män att det saknas stöd från lärare och handledare. Den äldre åldersgruppen av studerande upplever i högre utsträckning att de får stöd av lärarna jämfört med de yngre åldersgrupperna.

Stödet från studiekamraterna upplevs som något högre än stödet från lärarna och upplevelsen av stödet har ökat något sedan 2009. Skillnaderna mellan åren är dock små. Studerande över 35 år anger i mindre utsträckning än yngre studerande att stödet från studiekamrater är högt. Denna åldersgrupp av studerande anger i högst utsträckning att frågan inte är aktuell för dem. Studerande på eftergymnasial nivå upplever i högre utsträckning än studerande på grundskole- och gymnasienivå att de får stöd av sina studiekamrater. Undervisningsformerna på de olika studienivåerna kan troligtvis förklara en del av de skillnader som resultaten visar på.

Stödet från studie- och karriärvägledare upplevs av dem som använder det som svagt. Totalt anger 36 procent att stöd saknas helt eller att det förekommer i mycket liten omfattning. Samtidigt uppger 28 procent att det inte är aktuellt med något sådant stöd.

3.6 Det går fortfarande lika bra att kombinera studier och privatliv

Möjligheten att kunna kombinera sina studier med sitt privatliv upplever 7 av 10 studerande som bra eller mycket bra. Andelen är oförändrad jämfört med 2009.

Kvinnor upplever i något mindre utsträckning än män att det går bra eller mycket bra att kombinera studier med privatliv. Även studerande som är 25 år eller äldre och studerande utan studiemedel anger oftare att det är svårt att kombinera studier och privatliv.

²⁷ I 2011 års undersökning inkom nära dubbelt så många svar från utlandsstuderande jämfört med 2009 års undersökning. Detta kan tänkas påverka resultatet.

Studenter som har barn anser i något högre utsträckning än övriga att det går dåligt eller mycket dåligt att kombinera studierna med privatlivet. Av dem som har barn är det 18 procent som upplever att det fungerar dåligt eller mycket dåligt vilket är en liten förbättring jämfört med år 2009 då andelen var ungefär 20 procent.

Upplevelsen av stöd från familj och vänner är fortsatt stark, 86 procent upplever att de får stöd i sina studier från familj och vänner. Studenter över 35 år upplever i något högre utsträckning än yngre studenter att de saknar stöd från familj och vänner. Bland män som läser på grundskolenivå uppger mer än en fjärdedel att de har mycket litet eller inget stöd från sin familj och sina vänner.

3.7 De flesta tror på en ljus framtid

Andelen studenter som tror på en ljus framtid har minskat något sedan 2009 då 92 procent av de studenter trodde att framtiden skulle bli ljus. I 2011 års undersökning har denna andel minskat till 91 procent.

Diagram 3.5 Andel som svarat "Ja" på frågan "Upplever du att du har en ljus framtid?" fördelat efter studentergrupper, andelar i procent

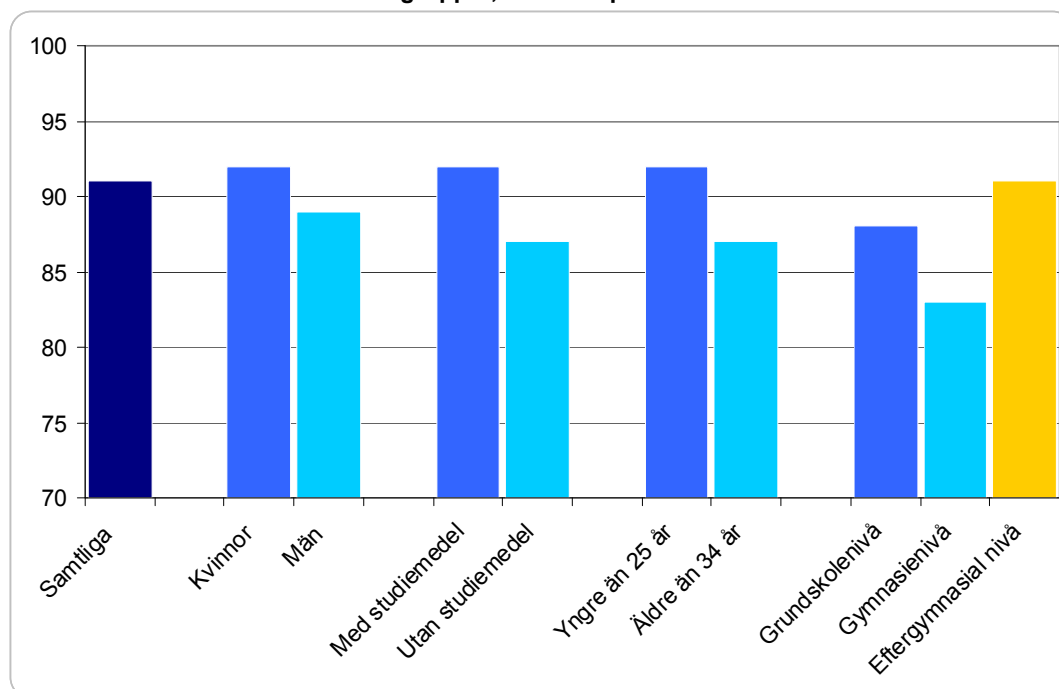

Det finns skillnader mellan olika grupper av studenter. De största skillnaderna finns mellan studenter på olika nivåer, där studenter på eftergymnasial nivå i större utsträckning än studenter på grundskole- eller gymnasienivå upplever att de har en ljus framtid. Kvinnor bedömer oftare än män att de har goda framtidsutsikter och yngre är mer positiva inför framtiden än äldre.

3.8 Yngre, manliga studenter bor ofta hemma hos föräldrarna

Mer än en tredjedel av de studenter går på restaurang, pub eller kafé minst en gång i veckan. Män är flitigare besökare än kvinnor. Studenter över 35 år besöker restauranger, pubar och kaféer mer sällan än övriga åldersgrupper.

En fjärdedel av de studerande äter snabbmat såsom pizza och hamburgare minst en gång i veckan. Skillnaden mellan män och kvinnor är stor, 40 procent av männen äter snabbmat minst en gång i veckan medan bara 14 procent av kvinnorna gör det. Bland studerande över 35 år äter 11 procent snabbmat minst en gång i veckan jämfört med 28 procent bland studerande under 25 år.

Om de blir sjuka upplever 84 procent av de studerande att de har någon som kan hjälpa dem i vardagen. Detta är en något lägre andel än det var i 2009 års undersökning. Kvinnor upplever i högre utsträckning än män att de har detta stöd. Andelen män som upplever att de har någon i sin närhet som kan hjälpa dem har minskat sedan 2009, från 84 procent till 79 procent. Studerande under 25 år upplever i högre utsträckning än övriga åldersgrupper att de har någon i sin närhet som kan hjälpa dem.

Det är 13 procent av de studerande som bor hemma med någon eller båda av föräldrarna vilket är en något högre andel än 2009. Män bor i högre utsträckning än kvinnor hemma hos föräldrarna. En femtedel av de studerande under 25 år bor hemma hos föräldrarna vilket är en klart högre andel än i övriga åldersgrupper.

Av de studerande är det 78 procent som umgås med vänner minst en gång i veckan och 93 procent upplever att de har en eller flera nära vänner. ULF-undersökningen visar att bland befolkningen i stort anger 61 procent att de umgås med vänner varje vecka och 14 procent har ingen nära vän.²⁸ De studerande tycks alltså ha fler nära vänner än vad genomsnittet av befolkningen har. Det finns dock skillnader i studerandegruppen sett till åldersgrupper. Studerande över 35 år ligger närmre genomsnittet av befolkningen då det i denna åldersgrupp är 12 procent som anger att de inte upplever att de har någon nära vän. Även i ULF-undersökningen framgår det att ju äldre man är, desto större andel anger att de inte har någon nära vän.

3.9 Slutsatser om den studiesociala situationen

De flesta studerande upplever att de mår mycket bra eller bra. Andelen som upplever att de mår dåligt eller mycket dåligt är 4 procent, vilket är en ökning med 2 procentenheter jämfört med 2009.

Kvinnliga studerande upplever i högre grad än manliga studerande att de ofta lider av olika fysiska och psykiska besvär såsom exempelvis smärta i rygg, huvud, koncentrationssvårigheter, stress och upplevelse av ångslan, oro och ångest. Kvinnorna kopplar oftare än män dessa besvär till den nuvarande studiesituationen. Studerandegruppen som helhet tror att de fysiska och psykiska besvär som upplevs beror på studiesituationen snarare än på den ekonomiska situationen. Trots att kvinnor i högre utsträckning än män upplever att de lider av olika fysiska och psykiska besvär anger de lika sällan som män att de mår dåligt eller mycket dåligt när de bedömer sin totala hälsa.

Andelen studerande med någon form av fysisk eller psykisk funktionsnedsättning har ökat något sedan 2009 års undersökning. År 2011 uppger 16 procent att de har någon form av funktionsnedsättning. Drygt hälften av dessa uppger att funktionsnedsättningen gör att deras studieförmåga är nedsatt.

²⁸ SCB:s undersökning av levnadsförhållanden (ULF/SILC) 2010.

Närmare 8 av 10 studerande upplever sin nuvarande studiesituation som positiv och de flesta studerande upplever att de har stöd i sina studier från lärare och handledare. Utlandsstuderande upplever i högre utsträckning än 2009 att de har stöd från sina lärare och handledare.

Framtidstron är i stort sett lika hög nu som 2009 då 91 procent tror på en ljus framtid. Studerande på eftergymnasial nivå har en något positivare framtidsbild än studerande på övriga nivåer. Studerande på gymnasienivå tror i lägst utsträckning på en ljus framtid.

En något högre andel av de studerande bor hemma hos någon eller båda av föräldrarna 2011 jämfört med 2009, vilket kan bero på att andelen yngre än 25 år har ökat bland de studerande. En femtedel av de studerande under 25 år bor hemma hos föräldrarna och män bor oftare än kvinnor hemma hos föräldrarna.

De studerande anger i något lägre utsträckning än genomsnittet av befolkningen att de har ett mycket bra eller bra hälsotillstånd. Andelen studerande som anger att hälsan är mycket dålig eller dålig är dock lägre än genomsnittet i ULF-undersökningen.

4 Analys av utvalda områden

I detta kapitel analyseras materialet utifrån tre olika aspekter: studier på distans eller campus, föräldrarnas utbildningsbakgrund och arbete parallellt med studierna. Områdena har valts mot bakgrund av att studier på distans blir allt vanligare, för att undersöka vilken inverkan föräldrarnas utbildning har på studiesituationen, samt av intresse för vilken inverkan arbete parallellt med studierna har på studierna. De tre specialstuderade områdena ger en bild av hur datamaterialet kan användas.

4.1 Studier på distans

Antalet studerande på distans i Sverige har ökat under 2000-talet, från cirka 20 000 läsåret 2002/2003 till cirka 40 000 läsåret 2008/2009.²⁹

Olika aspekter av distansstudier har diskuterats och debatterats. Exempelvis har kvaliteten i distansstudier kontra studier på campus diskuterats. Bland annat har det förts en diskussion om orsakerna till att distansstuderande klarar en mindre andel av sina kurser än studerande som inte läser på distans.³⁰ I analysen här ligger fokus på vad som särskiljer de distansstuderande från de studerande som inte studerar på distans ur ett studiesocialt perspektiv. En förhoppning är dock att den kunskap om studiesociala förhållanden som redovisas här även kan bidra till att belysa exempelvis kvalitetsfrågan.

I CSN:s undersökning fick respondenterna själva ange om de studerar på distans eller inte. Följande svarsalternativ gavs:

- ej distansstuderande,
- delvis distansstuderande,
- helt distansstuderande.

Respondenterna fick besvara frågan utan ledande information om vad som är att betrakta som distansstudier. Det är med andra ord respondentens egen tolkning av vad som är att betrakta som distansstudier som redovisas. Utifrån respondenternas definition fördelar sig svaren enligt tabell 4.1.

Tabell 4.1 Svar på frågan "Studerar du på distans?", andelar i procent

Nej	80
Ja, delvis	11
Ja, helt	9

Enligt högskoleverket motsvarade antalet distansutbildningar 14 procent av antalet helårsstudenter under 2009. Med tanke på att andelen kontinuerligt har ökat under 2000 – talet och att det här ingår deltidsstuderande kan det antas att ovanstående fördelning är representativ över hur fördelningen ser ut hösten 2011.

²⁹ Högskoleverket (2011)

³⁰ Ibid.

Bakgrunden hos studerande på distans, jämförd med dem som inte studerar på distans

Enligt en undersökning som Högskoleverket genomförde hösten 2009 skiljer sig de högskolestuderandes bakgrund åt beroende på om de studerar på distans eller inte. Jämfört med de som inte studerade på distans var en större andel av de distansstuderande kvinnor. De var också äldre, hade oftare hemmaboende barn under 18 år och det var vanligare att deras föräldrar var lågutbildade. Vidare kom Högskoleverket fram till att en lägre andel av de distansstuderande försörjde sig med hjälp av studiestöd samt att majoriteten av dem som studerade på distans hade studerat förut. Detta innebär enligt Högskoleverket att distansstudier är viktigare för det livslånga lärandet än för rekryteringen till studier.³¹

CSN:s enkätundersökning här omfattar inte bara högskolestudier, utan även studier på grundskole- och gymnasienivå. Många av resultaten i CSN:s undersökning överensstämmer ändå med resultaten i Högskoleverkets studie från 2009. Ett exempel är att det både av Högskoleverkets och av CSN:s undersökning framgår att kvinnor i större utsträckning än män studerar på distans. I den här undersökningen studerar 23 procent av kvinnorna helt eller delvis på distans medan det av männen är 17 procent som studerar på det här sättet. Det är framför allt i åldrar över 34 år som de distansstuderande återfinns, medan de som inte studerar på distans främst återfinns i åldrar under 25 år. Dessa ålderskillnader har en tydlig påverkan på resultaten inom flertalet områden i denna undersökning, både när det gäller ekonomiska och sociala förhållanden. Exempel på ett sådant område är boende, där det är vanligare bland äldre att bo i villa eller radhus än det är bland yngre.

Enligt resultaten från undersökningen här studerar distansstuderande i genomsnitt i en klart lägre studietakt än studerande som inte studerar på distans. Men även bland distansstuderande är heltid den vanligaste studietakten. Bland studerande som helt studerar på distans är det 51 procent som studerar på minst heltid.³² Motsvarande andel bland studerande som delvis studerar på distans är 71 procent, medan andelen heltidsstuderande bland dem som inte studerar på distans är 94 procent enligt CSN:s enkätundersökning här. Att studera med en studietakt överstigande 100 procent är emellertid klart vanligast bland studerande som studerar delvis på distans. Av dessa studerar hela 26 procent med en studietakt överstigande 100 procent. Motsvarande andel bland studerande helt på distans är 3 procent och 7 bland dem som inte studerar på distans.

Studerande på distans lägger ner förhållandevis mycket tid på att studera på egen hand eller i samarbete med andra. Av dem som inte studerar på distans lägger 49 procent av de studerande ned mer än 20 timmar per vecka på självstudier på egen hand eller i samarbete med andra. Motsvarande andel bland studerande helt eller delvis på distans är 55 procent.

När det gäller lärarledd undervisning lägger dock studerande på distans ned klart färre timmar än studerande som inte läser på distans. Av dem som studerar helt på distans lägger 79 procent ner mindre än 11 timmar per vecka på lärarledd undervisning. Motsvarande andel bland dem som inte studerar på distans är 27 procent och bland dem som studerar delvis på distans är den 61 procent.

³¹ Ibid.

³² Här skiljer sig resultaten i CSN:s undersökning från Högskoleverkets undersökning, där Högskoleverket fann att det var vanligast att studera på deltid.

Diagram 4.1 Svar på frågan "Jag ...", andelar i procent

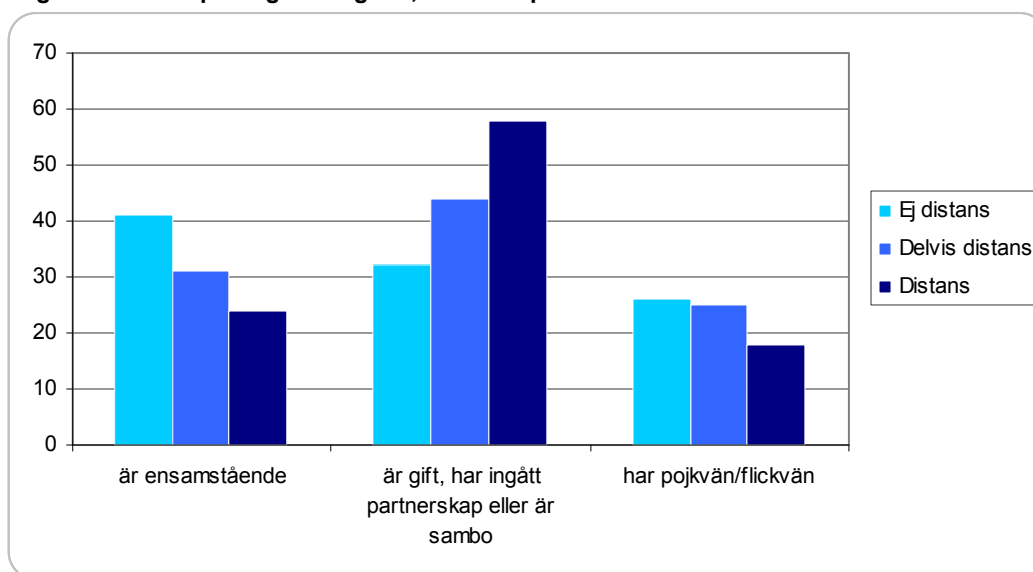

Andelen ensamstående är klart lägre bland distansstuderande än bland dem som inte studerar på distans. Andelen som är gifta, har ingått partnerskap eller är sambo är nästan dubbelt så hög bland helt distansstuderande än bland dem som inte studerar på distans. Resultaten kan kopplas till ålderstrukturen i respektive grupp, där studerande på distans generellt sett är äldre. Sett enbart till dem som är gifta, har ingått partnerskap, är sambo eller har pojkvän/flickvän så är andelen som har helt gemensam ekonomi endast 22 procent bland dem som inte studerar på distans. Motsvarande andel bland dem som studerar delvis på distans är 33 procent och 51 procent bland dem som studerar helt på distans.

Studerande helt på distans bor även oftare med enbart barn eller ungdomar under 21 år. Men när det gäller att bo med sina föräldrar så är andelen som gör detta klart högre bland studerande som inte studerar på distans. Av studerande helt på distans bor 5 procent hemma hos sina föräldrar medan andelen bland studerande delvis på distans eller inte alls på distans är 14 respektive 13 procent. Även dessa resultat kan kopplas till ålderstrukturen i respektive grupp.

Andelen som har ekonomiskt ansvar för barn yngre än 21 år är nästan 4 gånger högre bland dem som studerar helt på distans än bland dem som inte studerar på distans, 46 procent jämfört med 12 procent.

Ålderstrukturen i de olika grupperna bidrar även till en tydlig skillnad i boendeform, där studerande på distans främst bor i villa eller radhus medan de som inte studerar på distans främst bor i hyresrätt. Även om många studerande på distans bor i villa eller radhus med barn så säger de sig klara sina utgifter för boende bäst. Av dessa anger 91 procent att de klarar sina utgifter för boendet bra eller ganska bra. Motsvarande andel bland dem som inte studerar på distans är 84 procent.

Andelen studerande som har invandrat är i princip lika hög bland distansstuderande som bland övriga. Av dem som inte studerar på distans har 13 procent invandrat. Motsvarande andel är 10 procent bland dem som studerar helt på distans och 15 procent bland dem som studerar delvis på distans. Det är något mindre vanligt att

studerande på distans har föräldrar som invandrat än att studerande som inte studerar på distans har det.

Andelen studerande som har föräldrar med högskoleutbildning eller motsvarande är nästan dubbelt så hög bland dem som inte studerar på distans än bland dem som helt studerar på distans. CSN:s undersökning överensstämmer även på denna punkt med den tidigare nämnda undersökningen som gjorts av Högskoleverket.

Synen på studierna och stödet under dessa

Medan det för vissa studerande var självklart att de skulle börja studera på nuvarande nivå var det för andra inte alls lika självklart. För studerande helt på distans var det inte alls lika självklart att börja studera på den nuvarande nivån som det var bland de som inte studerar på distans. Bland studerande på distans är det däremot en större andel, än bland de som inte studerar på distans, som uppger att de började studera på nuvarande nivå framförallt för att bli mer allmänbildad och få större kunskaper.

Hur den studerande upplever att han eller hon lyckas med sina studier kan bland annat bero på lärarens förmåga att lära ut, samarbetet med andra studerande, möjligheterna att kombinera studier och privatliv samt studiesituationen i sin helhet.

Diagram 4.2 Svar på frågan "Utifrån dina studier under 2011, hur upplever du...", andel i procent som svarat "Mycket dålig" eller "Dålig"

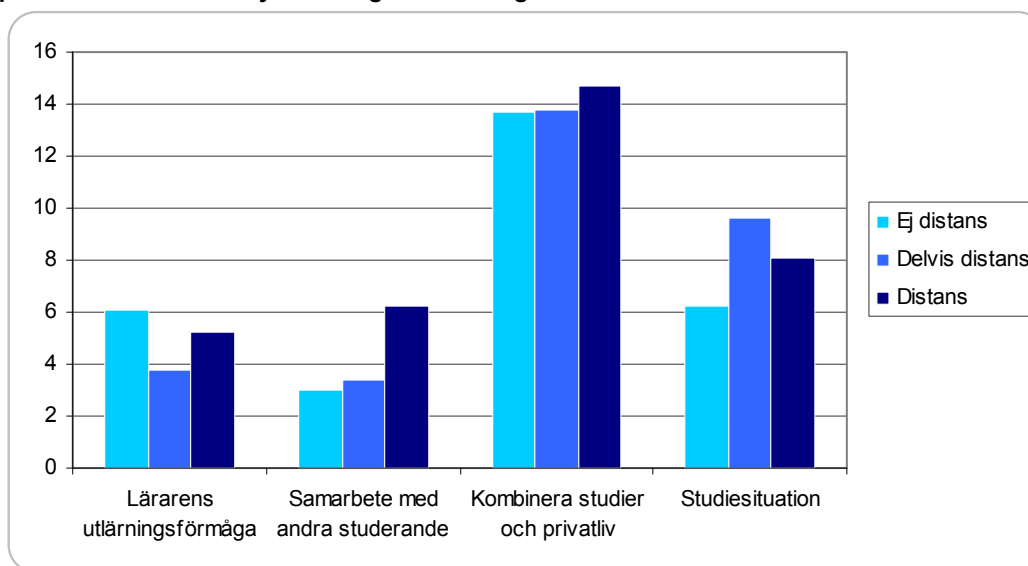

Den största skillnaden mellan studerande helt på distans och studerande som inte studerar på distans återfinns i samarbetet med andra studerande, där studerande helt på distans i högre grad uppger att samarbetet är dåligt eller mycket dåligt.

Distansstuderande är däremot något mer nöjda med lärarens förmåga att lära ut än de som inte studerar på distans. Vidare säger sig studerande helt på distans ha sämre möjligheter att kombinera sina studier med sitt privatliv, vilket troligen bidrar till att de även i högre grad än studerande som inte studerar på distans upplever sin studiesituation som dålig eller mycket dålig. Studerande delvis på distans upplever i lägre grad än studerande helt på distans att samarbetet med andra studerande är dåligt eller mycket dåligt. Detta beror troligtvis på att de som studerar delvis på distans studerar en del på campus. Studerande delvis på distans är de som framförallt upplever sin

studiesituation som dålig eller mycket dålig. Detta kan bero på att de i relativt hög grad studerar med en studietakt överstigande 100 procent. Andelen som tycker att deras studiesituation är mycket bra är nämligen lägre bland studerande som studerar med en studietakt överstigande 100 procent än bland studerande som studerar med en takt på 100 procent.

En något större andel av de studerande helt på distans än av de som inte studerar på distans tycker att studietempot är för högt. Studerande delvis på distans är de där högst andel tycker att studietempot är för lågt. Av studerande delvis på distans uppger 10 procent att studietempot är för lågt. Motsvarande andel bland studerande helt på distans är 3 procent och 7 procent bland dem som inte alls studerar på distans. Analyseras resultaten enbart utifrån de studerande som läser mer än 100 procent så ökar andelen som säger att tempot är för lågt till 15 procent bland studerande delvis på distans och 8 procent bland studerande som inte studerar på distans. Men bland studerande helt på distans så minskar andelen till 0 procent. Observera emellertid att det bland respondenterna endast är 14 personer som studerar helt på distans med en studietakt överstigande 100 procent.

Studierna kan även påverkas av stödet från familj och vänner, studievägledare, lärare med flera.

Diagram 4.3 Svar på frågan "Upplever du att du får stöd i dina nuvarande studier från ...", andelar med lågt stöd i procent

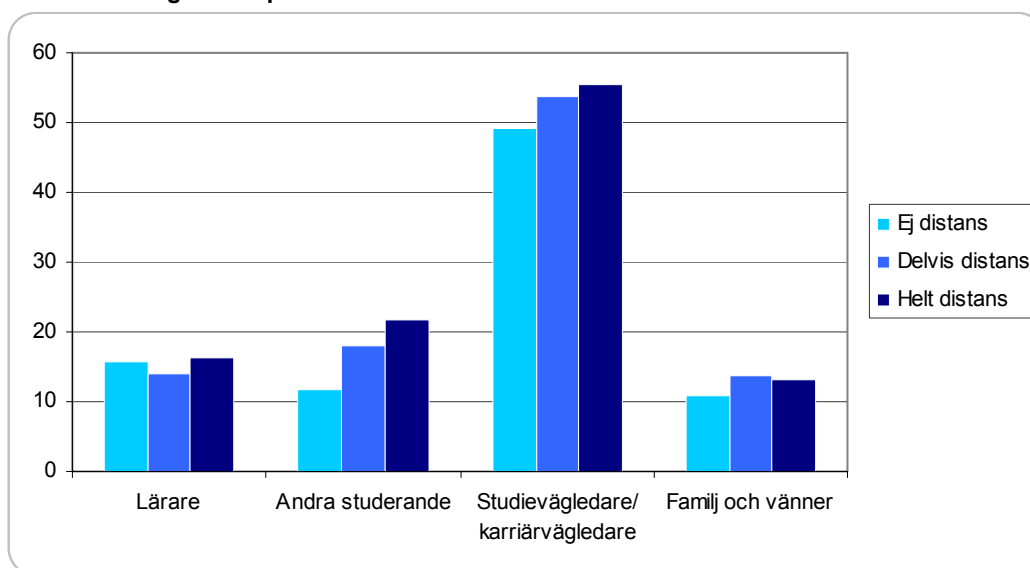

Studerande helt på distans upplever sig ha sämst stöd inom samtliga här belysta områden, förutom när det gäller stödet från familj och vänner där det främst är de som delvis studerar på deltid som upplever dåligt stöd. Största skillnaden i stöd, mellan studerande på distans och de som inte studerar på distans finns i stödet från andra studerande, där distansstuderande upplever att stödet är klart sämre.

Det finns dock inga skillnader mellan de som studerar helt på distans och de som inte studerar på distans när det gäller upplevelsen av att lyckas med studierna. I båda grupperna upplever 60 procent att de lyckas helt och 38 procent att de lyckas delvis. Andelen som upplever att de lyckas helt är något lägre bland studerande som studerar delvis på distans, närmare bestämt 56 procent. Som tidigare nämnts så är det betydligt vanligare att studerande delvis på distans studerar med en takt på mer än 100 procent,

än att studerande helt på distans eller inte alls på distans gör det. Andelen som upplever att de lyckas helt är lägre bland studerande med en studietakt överstigande 100 procent än bland studerande som studerar med en lägre studietakt.

Arbete parallellt med studierna

Här redovisas det i vilken utsträckning distansstuderande respektive icke distansstuderande arbetar parallellt med studierna, vilken inverkan de har på deras studier och varför de arbetar samtidigt som de studerar.

Diagram 4.4 Svar på frågan "Arbetade du vid sidan om dina studier under vårterminen 2011?", andelar i procent

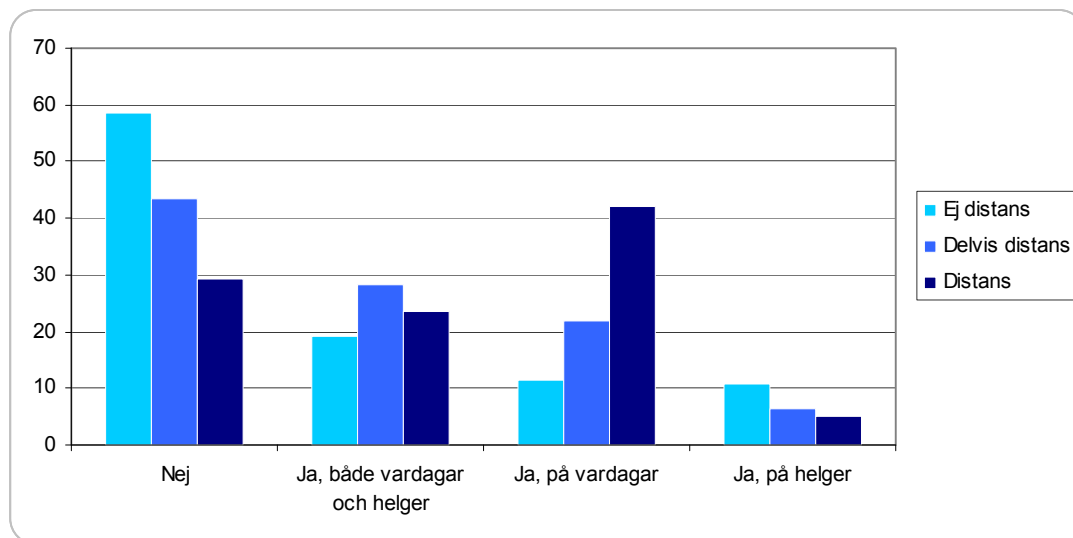

Studerande på distans arbetar i betydligt högre utsträckning än studerande som inte studerar på distans. Framförallt gäller detta arbete på vardagar. Detta kan till stor del förklaras av att det nästan är tio gånger vanligare att studerande på distans har arbetet som sin huvudsakliga sysselsättning, än att de som inte studerar på distans har det. Det är emellertid vanligare att de som inte studerar på distans arbetar på helger, än det är för studerande på distans.

Av dem som studerar helt på distans och som arbetar parallellt med sina studier, är det 77 procent som arbetar mer än 20 timmar per månad. Motsvarande andel för studerande delvis på distans är 69 procent och endast 49 procent bland dem som inte studerar på distans. Studerande helt på distans arbetar därmed i högre utsträckning än övriga, både när det gäller andelen som arbetar och antalet arbetade timmar.

Studerande helt på distans arbetar i klart högre utsträckning med det som de utbildar sig till eller inom ett närliggande område, jämfört med dem som inte studerar helt eller delvis på distans. Andelen som arbetar med det de utbildar sig till är 38 procent bland dem som studerar helt på distans. Motsvarande andel är 27 procent bland studerande som delvis studerar på distans och 14 procent bland studerande som inte studerar på distans.

Det finns olika anledningar till varför studerande arbetar vid sidan om sina studier.

Diagram 4.5 Svar på frågan ” Vilken är den främsta orsaken till att du arbetade vid sidan av dina studier under vårterminen 2011? För att ...”, andelar i procent

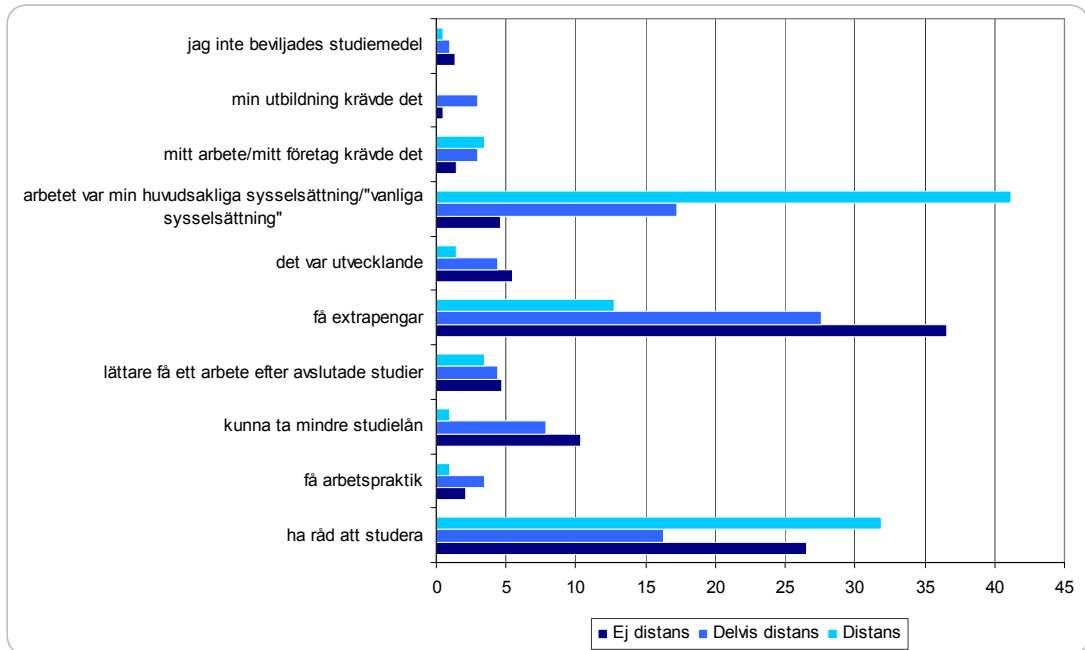

Studerande helt på distans skiljer sig från övriga framför allt när det gäller att arbetet är deras huvudsakliga/"vanliga sysselsättning" samt att de arbetar för att ha råd att studera. Dessa skäl för arbetet är vanligare bland distansstuderande. Studerande som inte studerar på distans arbetar främst för att få extrapengar, vilket även studerande som delvis studerar på distans uppger som främsta orsak till att de arbetar.

Arbete och studier kan sägas konkurrera om samma 24 timmar på ett dygn. Allt för mycket arbete kan påverka studierna genom att det tar tid från dessa.

Diagram 4.6 Svar på frågan ”Upplevde du att arbetet under vårterminen 2011 påverkade dina studier?”, andelar i procent

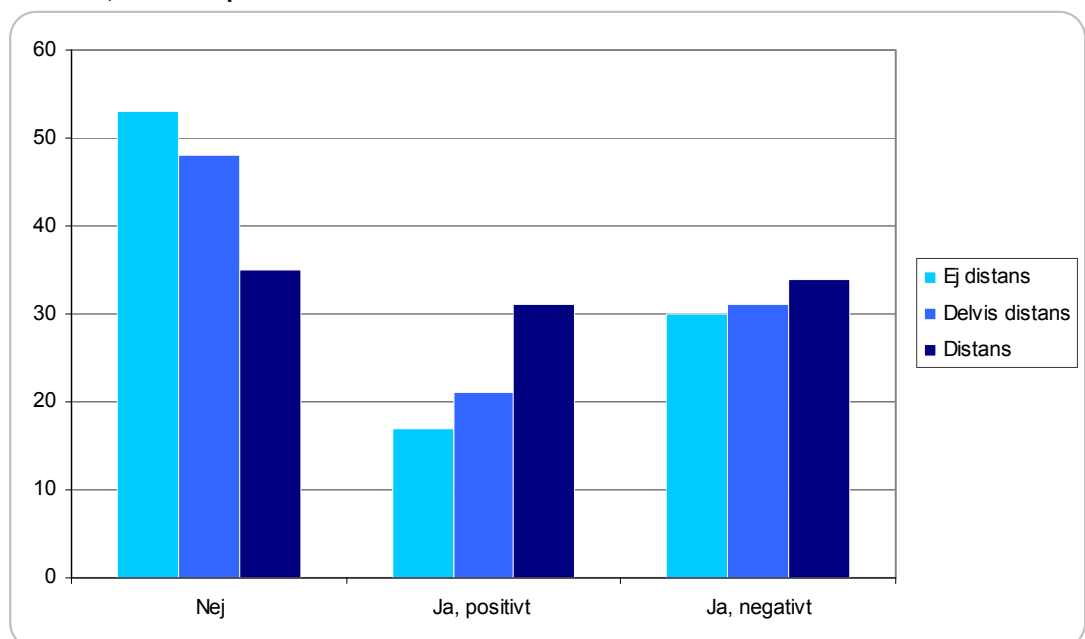

Studierande helt på distans är de som främst upplever att deras studier påverkas negativt av att de arbetar, men skillnaderna mellan grupperna är små. Skillnaden mellan grupperna är desto större när det gäller arbetets positiva inverkan på studierna. Andelen som tycker att arbetet inverkar positivt på studierna är nästan dubbelt så stor bland studierande helt på distans än bland dem som inte studerar på distans. En sannolik förklaring till detta är att distansstudierande i högre grad arbetar med något inom samma område som deras utbildning. Enligt analysen i kapitel 4.3 överstiger den positiva effekten av arbete på studierna den negativa om arbetet är inom samma område som den studierande utbildar sig. Rör arbetet däremot något helt annat än det utbildningen avser så överstiger den negativa effekten den positiva med bred marginal.

Bland studierande helt på distans tycks den nedlagda arbetstiden ha en tydlig effekt på genomströmningen, det vill säga hur snabbt de distansstudierande blir klara med sina studier. Bland dem som arbetar parallellt med sina studier och studerar helt på distans är det 32 procent som säger att arbetet kommer att förlänga studierna med minst en termin. Motsvarande andel bland dem som inte studerar på distans är 9 procent. Dessa arbetar som nämnts betydligt färre timmar än de som studerar helt på distans.

Ekonomi under studietiden

Eftersom distansstudierande arbetar i högre utsträckning än de som inte studerar på distans försörjer sig distansstudierande i högre grad med hjälp av löneinkomster. Andelen som studerar med studiemedel är däremot nästan dubbelt så stor bland studierande som inte studerar på distans som hos studierande helt på distans.

I övrigt följer användandet av olika försörjningskällor ålderstrukturen i grupperna. Distansstudierande är äldre än de som inte studerar på distans och därmed är det naturligt att de i större utsträckning använder sig av föräldrapenning, barnbidrag, ekonomiskt stöd från make/maka, sambo eller pojkvän/flickvän och i lägre grad av ekonomiskt stöd från föräldrar samt kost och logi hos föräldrar.

Inkomster via arbete kan bidra till att förbättra den egna ekonomin under studietiden.

Diagram 4.7 Svar på frågan "Hur upplever du att din ekonomi är under studietiden?", andelar i procent, som svarat "Mycket bra" eller "Bra"

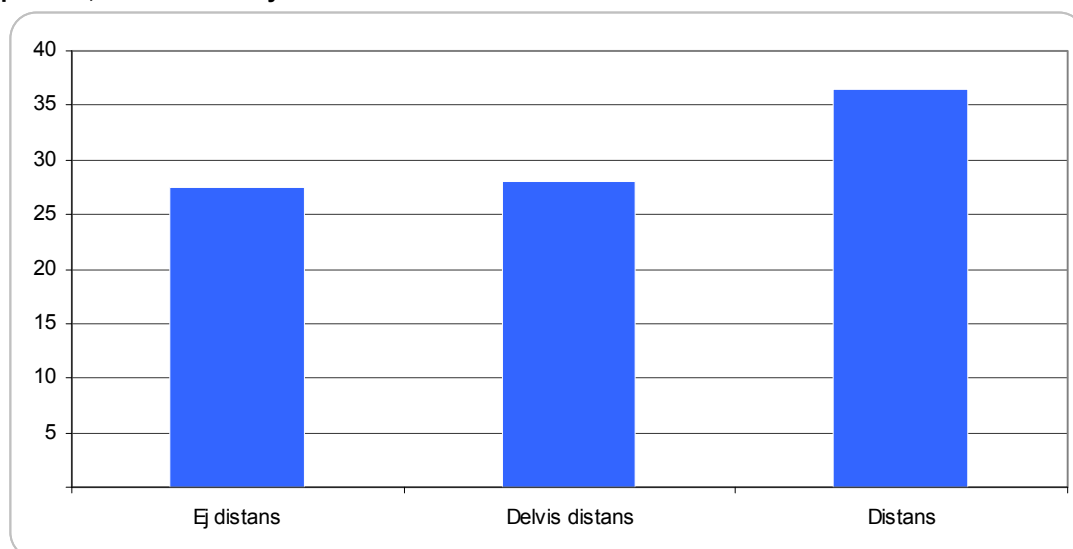

De som studerar helt på distans upplever i högre grad än övriga att deras ekonomi under studietiden är bra eller mycket bra. Samtidigt är andelen som upplever ekonomin som dålig eller mycket dålig i stort sett lika hög inom samtliga tre grupper, mellan 15 och 17 procent. Den upplevda goda ekonomin slår dock inte igenom när det gäller förmågan att betala oförutsedda utgifter inom en vecka. Lika stora andelar av dem som studerar på distans som av dem som inte studerar på distans uppger att de inte skulle kunna betala en oväntad utgift på 1 000 kronor inom en vecka, nämligen cirka 7-8 procent. Motsvarande andel vid en oväntad utgift på 15 000 kronor är 39 respektive 38 procent bland studerande helt eller delvis på distans. Andelen är något lägre bland dem som delvis studerar på distans, nämligen 37 procent.³³

Även när det gäller att kunna betala en oväntad utgift på 8 000 kronor inom en månad utan att be om hjälp, eller låna, är andelen ungefär lika hög oavsett om man studerar helt eller delvis på distans, eller inte alls studerar på distans. Andelen som säger sig klara en sådan utgift är 52 procent av de som inte studerar på distans och 54 procent av de som studerar helt eller delvis på distans.

Synen på studiemedel

Det har tidigare framkommit att studerande på distans inte använder sig av studiemedel i lika hög grad som de som inte studerar på distans. Distansstuderande försörjer sig istället i större utsträckning genom att arbeta eller via ekonomiskt stöd från make/maka, partner, sambo eller pojkvän/flickvän.

Tabell 4.2 Svar på frågan "Vad är den huvudsakliga orsaken till att du inte studerar med studiemedel?", andelar i procent

	Ej distans	Delvis distans	Distans
Jag har enligt gällande studiestödsregler inte rätt till studiemedel (t.ex. för hög inkomst, slut på veckor, tagit för få poäng)	50	47	50
Jag vill spara mina studiemedelsveckor till senare studier	13	12	4
Jag vill inte studera med hjälp av studiemedel	8	14	17
Jag vet inte om jag har rätt till studiemedel för mina studier	8	11	9
Studiemedlen täcker inte mina utgifter så jag försörjer mig på annat sätt	6	4	5
Annan orsak	15	12	15

Studerande utan studiemedel på distans uppger i högre grad än övriga att de inte vill studera med hjälp av studiemedel. Det kan observeras att andelen som inte studerar med studiemedel för att de enligt gällande regler inte har rätt till det är lika hög hos studerande helt på distans som hos dem som inte studerar på distans. Studerande helt på distans arbetar därmed inte mer än andra för att de har nekats studiemedel.

Det är färre studiemedelstagare bland distansstuderande än bland dem som inte studerar på distans. Studiemedlens rekryteringskraft hos dem som studerar på distans med studiemedel kan emellertid ändå vara hög.

³³ Andelarna är beräknade utifrån de som svarat att de kan betala en oförutsedd utgift på 1 000 kronor.

Diagram 4.9 Svar på frågan "Om det inte hade funnits statligt studiestöd då du började studera, hade du ändå börjat?", andelar i procent som svarat "Nej troligen inte" eller "Nej"

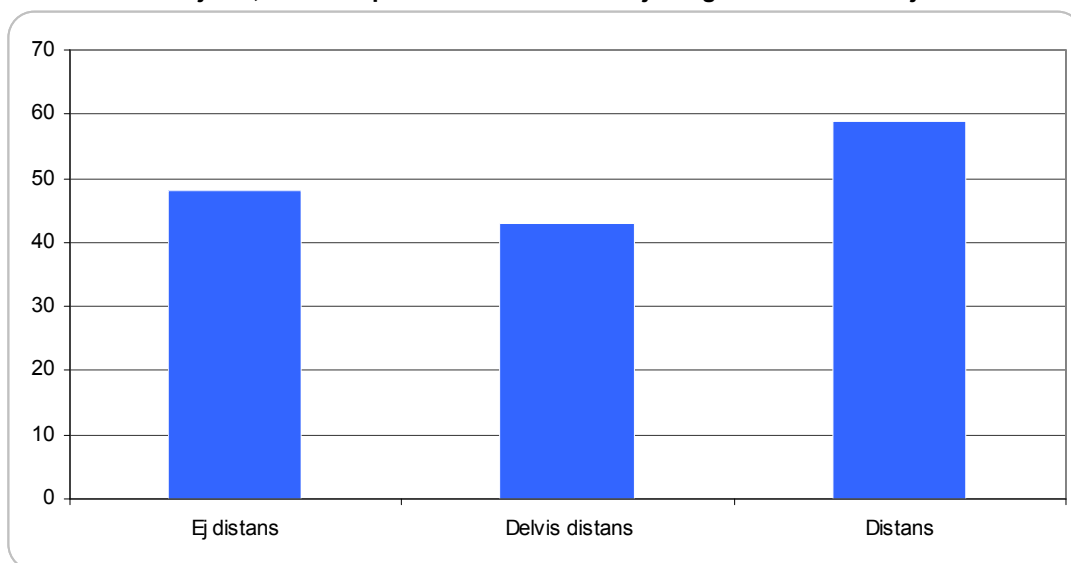

Sett till de som har eller har haft studiestöd så har studerande helt på distans den högsta andelen som säger att de inte eller troligen inte skulle ha börjat studera om det inte hade funnits statligt studiestöd. Att studiemedlen betyder så mycket för distansstuderande kan möjligen anses förvånande eftersom studerande helt på distans i högre grad är gifta och i högre grad har gemensam ekonomi med sin make/maka, partner, sambo eller pojkvän/flickvän. Det bör dock observeras att frågan gällde när de påbörjade sina studier. Deras situation då kan ha varit helt annorlunda än den de har nu. Enligt Högskoleverkets undersökning 2009 hade majoriteten av de studerande på distans studerat tidigare.³⁴ Samtidigt har äldre ofta högre levnadsomkostnader än yngre, vilket kan förklara studiestödets starkare rekryteringskraft bland studerande helt på distans.

Även studielånets rekryteringskraft är högst bland studerande helt på distans. Bland dem som har eller har haft en studieskuld har 56 procent svarat att de inte skulle ha börjat studera eller att de troligen inte skulle ha börjat studera om de inte hade kunnat få studielån. Motsvarande andel bland dem som delvis studerar på distans är 44 procent och bland studerande som inte studerar på distans är andelen 53 procent.

Distansstuderande har i något lägre grad påverkats av att lånet de tar eller har tagit ska betalas tillbaka. De har i lägre grad koncentrerat sig mer på sina studier samt valt kortare utbildningar. Men de har i högre utsträckning arbetat för att slippa låna så mycket.

Att rekryteringskraften i studiemedlen i sin helhet och studielånet för sig är högre bland studerande på distans kan till stor del förklaras av att denna grupp är äldre än de som inte studerar på distans. Jämförs samma grupper men i åldrarna över 35 år framgår det att studiemedlens rekryteringskraft är lika hög bland dem som inte studerar på distans som bland dem som gör det. Studielånets rekryteringskraft är till och med starkare bland dem som inte studerar på distans än bland dem som studerar på distans.

Ett viktigt syfte med studiemedlen är att de ska göra det möjligt att försörja sig under den tid studierna pågår.

³⁴ Högskoleverket (2011).

Diagram 4.10 Svar på frågan "I vilken utsträckning täcks dina levnadsomkostnader av dina studiemedel?", samtliga studerar med studielån, andelar i procent

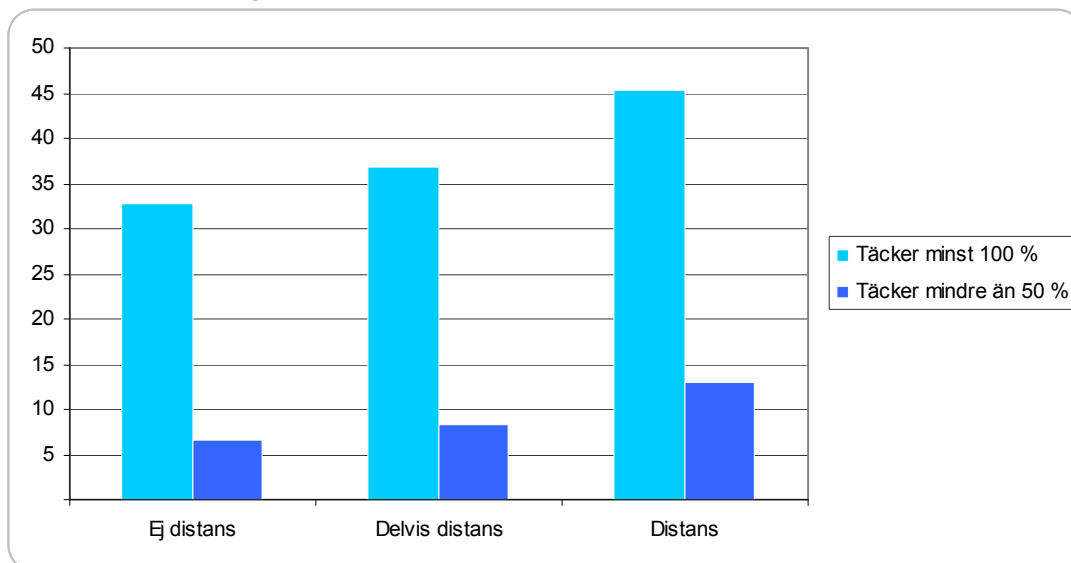

Studerande på distans använder sig i relativt låg grad av studiemedel. Men av dem som ändå gör det upplever 46 procent att studiestödet täcker deras levnadsomkostnader. Samtidigt är det en relativt stor andel av de distansstuderande som uppger att studiemedlen inte ens täcker 50 procent av deras levnadsomkostnader. Sett utifrån studiemedlens tillräcklighet så är studerande på distans en relativt heterogen grupp, vilket bland annat kan bero på att spridningen i ålder är stor.

Distansstuderandes planering av sina studier har i något högre grad påverkats av begränsningen av rätten till studiemedel för ett visst antal veckor per utbildningsnivå, än de som inte studerar på distans. Av distansstuderande, helt eller delvis, uppger 30 procent att deras planering har påverkats medan motsvarande andel är 27 procent bland dem som inte studerar på distans.

Välmående

Ganska många studerande uppger att de har någon form av besvär, så som stress, värk, depression. Av dem som inte studerar på distans anger 87 procent att de ofta har ett eller flera besvär. Motsvarande andel bland studerande helt på distans är 83 procent och bland dem som studerar delvis på distans är den 88 procent.

Diagram 4.11 Svar på frågan "Tror du att detta/dessa besvär beror på din nuvarande ekonomiska situation?", andelar i procent

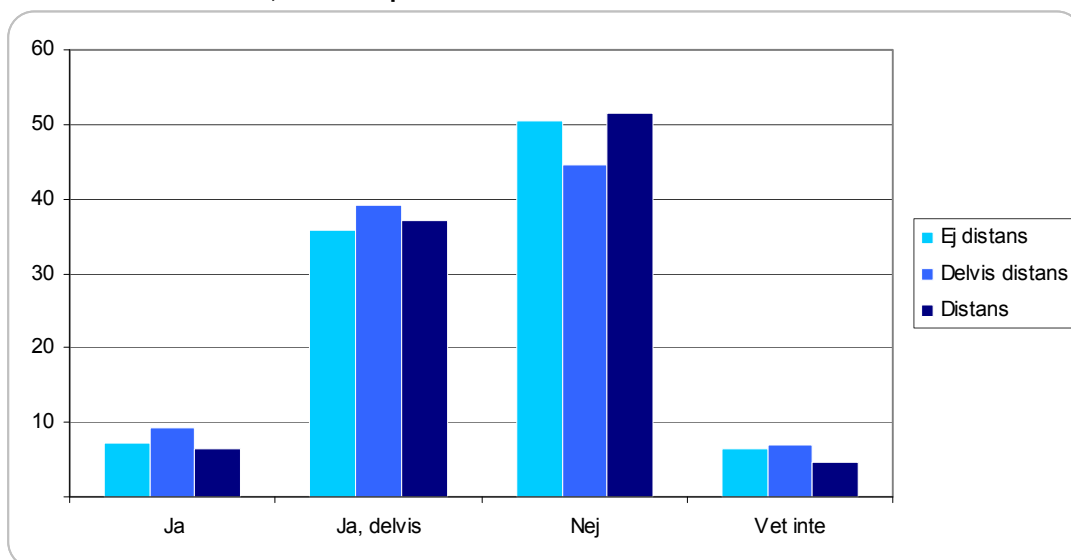

Sett till de studerande som har någon form av besvär så uppger studerande delvis på distans i högre grad än övriga att deras besvär beror på den ekonomiska situationen.

Diagram 4.12 Svar på frågan "Tror du att detta/dessa besvär beror på din nuvarande studiesituation?", andelar i procent

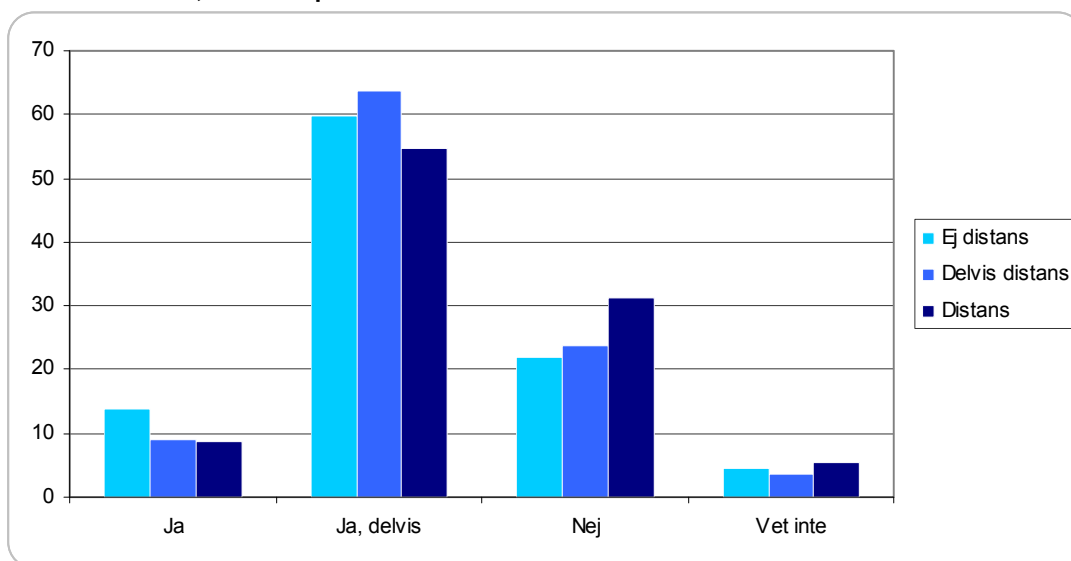

Andelen som tror att deras besvär helt eller delvis beror på den nuvarande studiesituationen är högst bland dem som inte studerar på distans och lägst hos dem som studerar helt på distans.

Även om det är många som upplever någon form av besvär är det endast några procent av de studerande som bedömer sitt allmänna hälsotillstånd som dåligt eller mycket dåligt.

Tabell 4.3 Svar på frågan ”Hur bedömer du ditt allmänna hälsotillstånd idag?”, andelar i procent

	Ej distans	Delvis distans	Distans
Mycket bra	18	14	15
Bra	52	58	59
Någorlunda	26	24	22
Dåligt	3	3	3
Mycket dåligt	1	0	2

Studerande på distans, både helt och delvis, bedömer i något högre grad än de som inte studerar på distans att deras allmänna hälsotillstånd är bra eller mycket bra. Samtidigt anger en något större andel av studerande helt på distans att de mår dåligt eller mycket dåligt. Detta förstärker bilden av de distansstuderande som en relativt heterogen studerandegrupp.

Om den studerande har någon form av nedsatt funktion, fysiskt eller psykiskt så kan det medföra att studieförmågan blir nedsatt. Bland studerande helt på distans är det 16 procent som uppger att de har en fysisk funktionsnedsättning och 3 procent som uppger att de har en psykisk funktionsnedsättning.³⁵ Motsvarande andelar för de som studerar delvis på distans är 15 respektive 6 procent. För de som inte studerar på distans är andelarna 12 respektive 5 procent. Då man kan ha både en fysisk och en psykisk funktionsnedsättning kan det vara av värde att här redovisa nettoandelen för respektive av de tre grupperna. Bland dem som inte studerar på distans uppger 15 procent att de har en funktionsnedsättning. Motsvarande andel bland dem som studerar delvis på distans är 18 procent och bland dem som studerar helt på distans är andelen 17 procent. Det är därmed inte några stora skillnader mellan de tre grupperna.

En funktionsnedsättning kan påverka studieförmågan. Bland studerande som inte studerar på distans är det 8 procent som säger att de har en funktionsnedsättning som påverkar deras studieförmåga. Motsvarande andel bland studerande helt på distans är 7 procent och 12 procent bland studerande delvis på distans.

Av dem som har nedsatt studieförmåga är det framför allt de som inte studerar på distans som får stöd från sin skola. Av dessa uppger 19 procent att de får ett sådant stöd medan samma andel endast är 5 procent bland studerande helt på distans och 4 procent bland studerande delvis på distans. Distansstuderande får däremot i större utsträckning stöd från andra än skolan – 30 procent av dem som studerar delvis på distans uppger att de får denna form av stöd. Motsvarande andel av dem som helt studerar på distans är 19 procent. Av dem som inte studerar på distans är det 16 procent som anger att de får stöd från andra än sin skola. Detta innebär totalt sett att distansstuderande med funktionsnedsättning mer sällan än andra studerande med funktionsnedsättning får hjälp och stöd med anledning av sin funktionsnedsättning. Av studerande helt eller delvis på distans, med en funktionsnedsättning som påverkar studieförmågan, uppger 76 procent att de inte får något särskilt stöd för att klara studierna. Motsvarande andel bland dem som inte studerar på distans är 71 procent.

³⁵ Med funktionsnedsättning menas här de som svarat ”Ja” på frågan ”Har du nedsatt funktion, besvär efter olycksfall, långvarig sjukdom eller annat långvarigt hälsoproblem?”.

Slutsatser om distansstuderande jämfört med andra studerande

Distansstuderande är i genomsnitt äldre än studerande som inte läser på distans. De är också i högre utsträckning gifta, har barn, har partner eller sambo samt delad ekonomi med denne.

Distansstuderande använder i lägre grad studiemedel för att försörja sig. Men bland dem som studerar med studiemedel är stödets betydelse för att de började studera högre bland studerande helt på distans än bland dem som inte studerar på distans, vilket till stor del kan förklaras av att studerande helt på distans är äldre. Äldre studerande brukar ”värdesätta” studiestödet högre än vad yngre studerande gör, vilket de även gör i denna undersökning. Distansstuderande nyttjar även studielån i lägre grad än de som inte studerar på distans. Men studielånet är viktigt för dem som studerar på distans med studielån. Av dessa kan 56 procent sägas vara rekryterade av studielånet. Motsvarande andel bland dem som inte studerar på distans är 53 procent.

De distansstuderande arbetar i relativt hög utsträckning, både sett till andelen som arbetar och antalet timmar de arbetar. Att de ofta har arbete som sin huvudsakliga sysselsättning bidrar sannolikt till att knappt en tredjedel säger att arbetet medför att deras tid i studier kommer att förlängas med minst en termin. Motsvarande andel bland arbetande som inte studerar på distans är knappt 10 procent.

I linje med att de distansstuderande är äldre än övriga bor de oftare i villa eller radhus och med barn under 21 år. Genom att de oftare arbetar parallellt med studierna och oftare får ekonomiskt stöd från make/maka, partner, sambo eller pojkvän/flickvän upplever de i högre grad än de som inte studerar på distans att deras ekonomiska situation är bra under studietiden.

Av dem som studerar med både bidrag och lån är det framförallt de som studerar helt på distans som tycker att studiemedlen täcker deras levnadsomkostnader. Samtidigt återfinns i denna grupp även den största andelen som säger att studiemedlen inte ens täcker 50 procent av deras levnadsomkostnader. När det gäller studiemedlens tillräcklighet verkar distansstuderande därmed vara en relativt heterogen grupp.

Sett till det allmänna hälsotillståndet så uppger en större andel av dem som studerar på distans än av dem som inte studerar på distans att deras hälsa är bra eller mycket bra. En lite större andel av de distansstuderande än av andra studerande anger dock samtidigt att deras hälsoläge är dåligt. Inte heller på denna punkt framstår de distansstuderande som en helt homogen grupp.

En större andel av dem som studerar på distans än av dem som inte studerar på distans, upplever att stödet från skola, lärare och studiekamrater är dåligt. Trots det tycker en lika stor andel av de distansstuderande att de lyckas med sina studier.

En något större andel av studerande som inte studerar på distans än av studerande som helt studerar på distans anger att de har nedsatt funktion som påverkar deras studier. Dessa uppger även i klart högre grad än studerande med nedsatt funktion som studerar på distans att de får hjälp från skolan med att förbättra sin studiesituation. Endast 5 procent av de distansstuderande som har nedsatt funktion har uppgett att de får eller har fått sådant stöd. Motsvarande andel bland dem som inte studerar på distans är 19 procent. Studerande på distans får dock större stöd från andra utanför skolan, än de som inte studerar på distans. Sammantaget upplevs stödet från skola och andra, bland

studerande med nedsatt studieförmåga, som lägre bland studerande på distans än bland studerande som inte studerar på distans.

4.2 De studerandes och föräldrarnas utbildningsbakgrund

I detta kapitel analyseras de studerandes ekonomiska och sociala situation utifrån föräldrarnas utbildningsbakgrund.

Att undersöka hur de studerande upplever sin ekonomiska och sociala situation, utifrån vilken utbildningsbakgrund föräldrarna har, är intressant och viktigt av flera anledningar. Framför allt är det viktigt då studiestödet har som mål att möjliggöra studier oavsett vilken social, ekonomisk eller geografisk bakgrund de studerande har. Därför måste också de studerandes upplevelser av sin situation belysas ur dessa perspektiv, oavsett om de studerar med studiemedel eller inte.

Forskning visar att föräldrarnas sociala bakgrund, bland annat definierad utifrån utbildningsbakgrund, har stor inverkan på barnen. Att enbart se till föräldrarnas utbildningsbakgrund ger dock inte en heltäckande bild av hur den sociala bakgrunden påverkar de studerande. Social bakgrund brukar också definieras utifrån föräldrarnas socioekonomiska tillhörighet.³⁶ Dessa uppgifter finns dock inte tillgängliga för denna enkätundersökning och analysen utgår därför från föräldrarnas högsta utbildningsnivå.

Analysen utgår från de studerande vars *båda* föräldrar har samma utbildningsbakgrund då detta borde påverka barnen i högre utsträckning än om föräldrarna har olika utbildning. Om föräldrarna har samma utbildningsbakgrund delar de många gånger samma normer, samma värderingar, vissa gemensamma erfarenheter och referenspunkter som i sin tur till stor del kan påverka barnens referenspunkter, möjligheter, syn på studier och framtida yrkesval.

De flesta studerande har föräldrar med högskoleutbildning

Det är få studerande vars båda föräldrar inte har studerat. Detta kan dels vara ett tecken på att barn till lågutbildade föräldrar i lägre grad studerar, oavsett nivå, men det kan också vara ett tecken på att allt fler skaffar sig någon form av utbildning. Det låga antalet studerande med föräldrar som inte har studerat gör att resultaten på vissa enskilda frågor bör beaktas som relativt osäkra.³⁷

Tabell 4.4 Svar på frågan "Vilken är eller var dina föräldrars högsta utbildningsnivå?"¹, andelar i procent och antal

	Andel	Antal ²
Föräldrar har inte studerat	2	150
Grundskola eller motsvarande (GR)	15	398
Gymnasieskola eller motsvarande (GY)	29	503
Högskola eller motsvarande (HÖ)	55	868

¹ De svarande angav dels vad mamman hade för högsta utbildning och dels vad pappan hade för högsta utbildning. Svaren på dessa två frågor har därefter slagits ihop för denna analys. Detta innebär att endast de som angivit samma utbildningsnivå på båda föräldrarna finns med i urvalet. Totalt har 1 919 svarande föräldrar som båda har samma utbildningsnivå.

² Antalen är framräknat från ett ovikttat resultat medan andelen baseras på ett viktat resultat utifrån hur urvalet stratifierades. När andelar används är det alltid från ett viktat resultat.

³⁶ Socioekonomisk tillhörighet definieras utifrån vilken yrkeskategori man ingår i.

³⁷ I de frågor där antalet svarande blir så lågt att det påverkar resultatens tillförlitlighet redovisas detta särskilt.

Andelen kvinnor är högre i alla grupper, oavsett vilken utbildningsnivå föräldrarna har. Jämnast könsfördelning är det bland de studerande vars föräldrar har högskoleutbildning eller motsvarande, 54 procent är kvinnor och 46 procent är män. Bland de vars föräldrar har en grundskoleutbildning är andelen kvinnor 70 procent och andelen män 30 procent. Detta kan vara ett uttryck för att kvinnor har lättare att frånga sin sociala bakgrund på så sätt att de i högre utsträckning än män studerar, även om föräldrarna inte har gjort det. Män blir således lättare kvar på samma utbildningsnivå som föräldrarna.

Bland de studerande vars föräldrar har grundskoleutbildning är andelen personer över 34 år 44 procent och bland de studerande vars föräldrar inte har studerat är 47 procent över 34 år. Yngst är de som har föräldrar som har gymnasieutbildning (64 procent är 24 år eller yngre) eller högskoleutbildning (61 procent är 24 år eller yngre). Ju äldre de studerande är desto lägre utbildningsbakgrund har föräldrarna.

Det finns ett tydligt samband mellan vilken utbildningsnivå föräldrarna har och huruvida den studerande själv har invandrat till Sverige eller inte. I gruppen vars föräldrar inte har studerat har mer än hälften, 53 procent, invandrat till Sverige. Motsvarande siffra bland de vars föräldrar har grundskoleexamen är 21 procent och för de med gymnasie- eller högskoleutbildade föräldrar är siffran 11 procent.

De studerande vars föräldrar är låg- eller ickeutbildade³⁸ har i större utsträckning ekonomiskt ansvar för barn under 21 år jämfört med studerande vars föräldrar är gymnasie- eller högskoleutbildade. Av de studerande vars föräldrar har grundskoleutbildning är 62 procent gifta, har ingått partnerskap eller är sambo. Studerande vars föräldrar har högskoleutbildning eller inte har studerat är i störst utsträckning ensamstående (46 respektive 44 procent). Skillnaderna gällande civilstånd beror troligen på ålderstrukturen i respektive grupp.

De flesta studerar på eftergymnasial nivå

Under 1990-talet expanderade den svenska högskolan och den sociala sammansättningen i högskolan förändrades. Det blev vanligare med högskolenybjörjare med lågutbildade föräldrar. Under 2000-talets början minskade andelen studenter på högskolan med lågutbildade föräldrar, något som följer utvecklingen i stort – vi blir en alltmer välutbildad befolkning.³⁹

Tabell 4.5 Svar på frågan "På vilken/vilka utbildningsnivåer studerar du nu?", andelar i procent¹

	Föräldrar har inte studerat	Föräldrar har GY	Föräldrar har GY	Föräldrar har HÖ
Grundskolenivå, på komvux eller folkhögskola	14	2	1	0
Gymnasienivå, på t.ex. komvux, folkhögskola eller kompletterande utbildning	16	9	4	3
Eftergymnasial nivå	62	90	95	97

¹ Flervalsfråga. Summan kan bli högre eller lägre än 100 procent.

De allra flesta studerar på eftergymnasial nivå, oavsett föräldrarnas utbildningsbakgrund. Det är dock tydligt att föräldrarnas utbildningsbakgrund har viss betydelse för vilken

³⁸ Med lågutbildade menas de föräldrar som har grundskoleutbildning och med ickeutbildade menas de föräldrar som inte har studerat.

³⁹ Högskoleverket (2008). Högskoleverket har utgått från att minst en förälder ska ha en viss utbildningsnivå.

nivå man studerar på. Studerande vars föräldrar inte har studerat läser i större utsträckning än andra på grundskole- eller gymnasienivå. Steget till studier på eftergymnasial nivå kan sägas vara längre för denna grupp av studerande än vad det är för studerande vars föräldrar har studerat på högre nivåer. En annan förklaring kan vara att de som studerar på grundskolenivå inte nödvändigtvis är behöriga till studier på högre nivåer och därmed inte kan ta steget till högre studier förrän de har fått behörighet. Utländsk bakgrund är en annan faktor som troligtvis har betydelse för den nuvarande studienivån. Som tidigare nämnts har mer än hälften av de studerande vars föräldrar inte har någon utbildning invandrat till Sverige.

Diagram 4.13 Svar på frågan "Varför började du studera på nuvarande nivån? För att det var självklart att jag skulle studera", andelar i procent

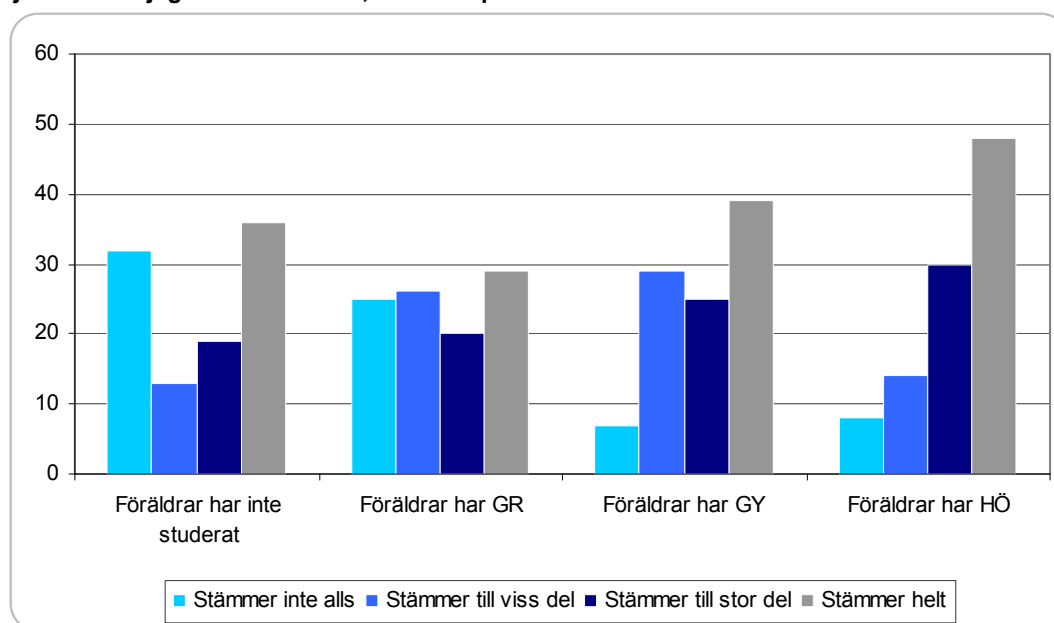

Det finns ett samband mellan föräldrarnas utbildningsnivå och hur självklart det var att börja studera på den nuvarande nivån. Att börja studera för att det är en självklarhet är vanligast bland de studerande vars föräldrar har högskoleutbildning eller motsvarande. Minst självklart är det för studerande vars föräldrar inte har studerat då denna grupp i högst utsträckning har svarat att påståendet inte alls stämmer. Även för studerande vars föräldrar har grundskoleutbildning är det långt ifrån självklart att börja studera på den nuvarande nivån.

Svaren från enkätundersökningen visar att steget till studier, oavsett vilken nivå på studierna, är kortare för studerande från ett hem där båda föräldrarna har en hög utbildningsbakgrund, än vad det är för studerande som kommer från ett studieovant hem. Hur självklart det upplevs att studera kan också påverkas av erfarenheter från tidigare studier, exempelvis från grundskola eller gymnasieskola. Studier visar att elevernas sociala situation, bland annat definierat utifrån föräldrarnas högsta utbildning, påverkar elevens prestationer i skolan.⁴⁰ Även erfarenhet från tidigare arbete är en faktor som kan spela in i hur självklart de studerande upplever att det är att börja studera.

Sett till hela urvalet, oavsett vilken utbildningsbakgrund föräldrarna har, finns det endast marginella skillnader mellan kvinnor och män gällande hur självklart det är att börja

⁴⁰ Skolverket (2009).

studera. Det är däremot betydligt mer självklart för yngre studerande att de ska börja studera än vad det är för studerande över 35 år.

Om man utgår från föräldrarnas utbildningsbakgrund blir skillnaden mellan könen betydligt större än för urvalet som helhet. Att börja studera för att det är en självklarhet stämmer då till större del för kvinnor än för män med undantag för studerande vars föräldrar har gymnasieutbildning. Störst skillnader är det i gruppen vars föräldrar inte har studerat. Där anger 79 procent av kvinnorna att det helt eller till stor del var en självklarhet att de skulle studera. Endast 37 procent av männen upplever att det stämmer helt eller till stor del. Skillnaderna är betydligt mindre bland studerande som har föräldrar med högre utbildning.

Diagram 4.14 Svar på frågan "Varför började du studera på nuvarande nivån? För att kunna söka vidare till högre studier", andelar i procent

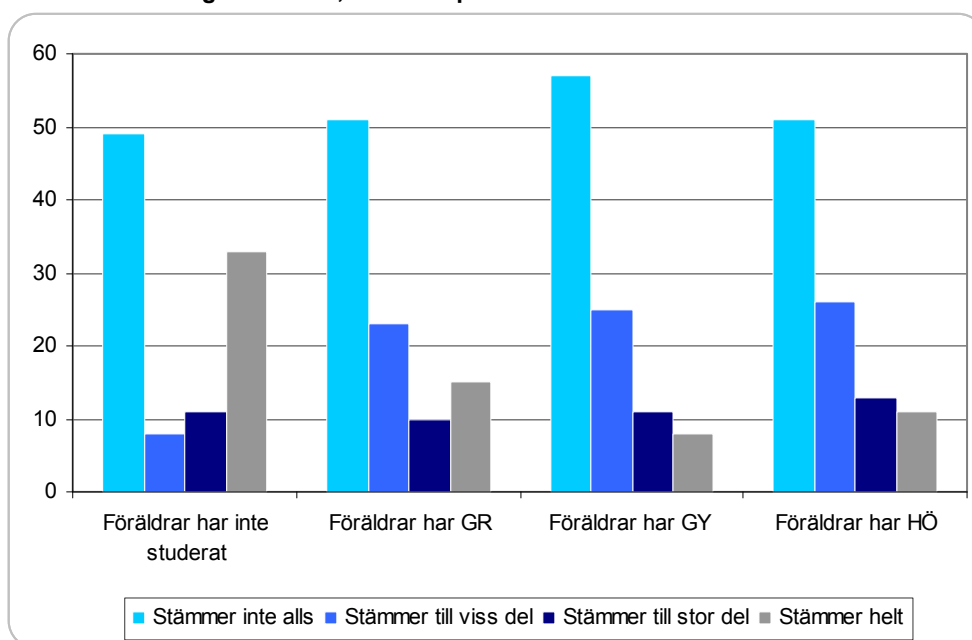

De som i störst utsträckning menar att de studerar på den nuvarande nivån för att kunna söka sig vidare till högre studier är de vars föräldrar inte har studerat. Det är också denna grupp som i störst utsträckning nu läser på grundskole- eller gymnasienivå. Det är något vanligare att kvinnor i denna grupp svarar att det stämmer helt eller delvis. Det är också de över 34 år som i högst utsträckning studerar för att kunna gå vidare till högre studier i denna grupp.

Det är med andra ord inte givet att de som nu studerar på grundskolenivå eller gymnasienivå kommer att stanna där. Det kan vara ett första steg mot studier på eftergymnasial nivå. Det är därmed inte heller givet att man kommer att stanna på samma utbildningsnivå som föräldrarna.

Studerande från studieovana hem upplever att de får mindre stöd från familj och vänner

Stöd i studierna kan förekomma i olika former och är inte närmare definierat i CSN:s undersökning. Det kan exempelvis röra sig om praktiskt stöd i form av tips om studieteknik eller sakkunskap, något som kan vara svårt att ge för den som själv aldrig har studerat eller inte har studerat på samma nivå. Ett emotionellt stöd kan däremot ges även om det saknas sakkunskaper och studievana.

Tabell 4.6 Svar på frågan "Upplever du att du får stöd i dina nuvarande studier från familj och vänner?", andelar i procent

	Föräldrar har inte studerat	Föräldrar har GR	Föräldrar har GY	Föräldrar har HÖ
Ja, i allra högsta grad	20	42	43	43
Ja, till stor del	10	25	33	31
Ja, delvis	33	13	14	14
Nej, i mycket liten omfattning	13	7	7	7
Nej, inte alls	23	7	2	2
Inte aktuellt	3	7	3	3

Studierande från studieovana hem upplever att de får mindre stöd i sina nuvarande studier jämfört med övriga. De studierande vars föräldrar är låg- eller ickeutbildade är generellt sett äldre än studierande som har gymnasie- eller högskoleutbildade föräldrar. Detta borde rimligtvis även innebära att deras föräldrar är äldre. Ju längre tid det gått sedan man själv studerade desto mindre färsk är kunskapen och det kan därigenom bli svårare att ge stöd. Av de studierande vars föräldrar inte har studerat har 53 procent invandrat till Sverige. Även detta kan vara en bidragande orsak till att denna grupp upplever att de i mindre utsträckning får stöd av familjen, om familj definieras i termer av föräldrar och syskon. Familjen behöver inte nödvändigtvis finnas inom en geografisk närhet. Manliga studierande vars föräldrar inte har studerat upplever i betydligt högre utsträckning än kvinnliga studierande att de inte får stöd av sin familj och sina vänner.

Diagram 4:15 Svar på frågan "Upplever du att du lyckas med dina studier?". andelar i procent

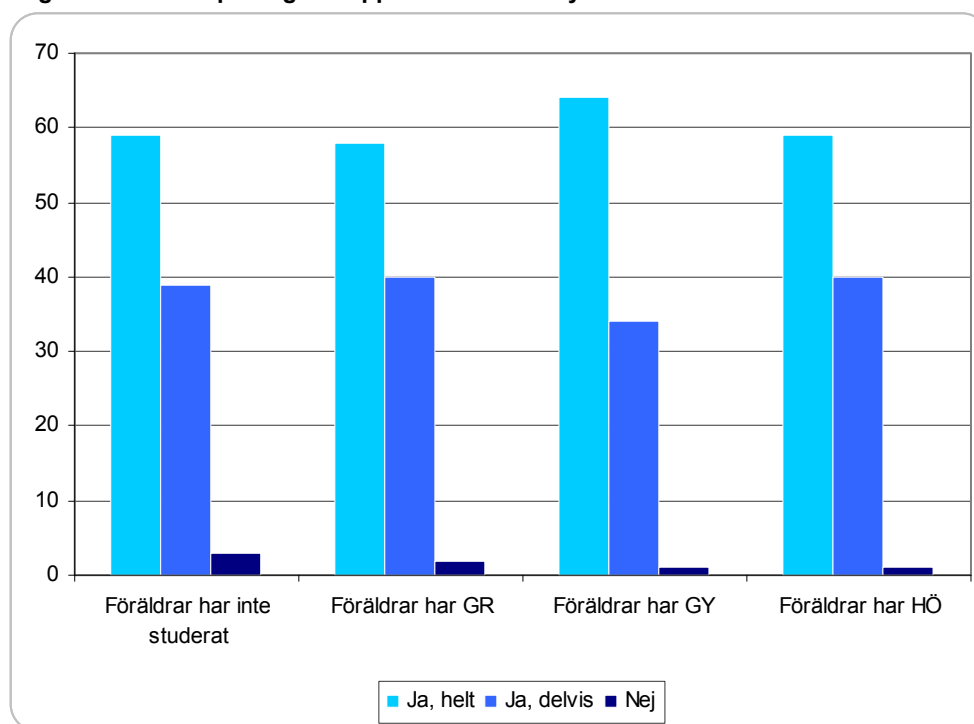

Oavsett hur mycket stöd de studierande upplever, anger mer än 9 av 10 att de lyckas helt eller delvis med sina studier. Detta gäller oavsett föräldrarnas utbildningsbakgrund.

Studierande från studieovana hem arbetar oftare vid sidan av studierna

Studierande med låg- eller ickeutbildade föräldrar arbetar i större utsträckning vid sidan av sina studier än studierande med gymnasie- eller högutbildade föräldrar.

Diagram 4.16 Svar på frågan "Arbetade du vid sidan av dina studier under vårterminen 2011?", andelar i procent

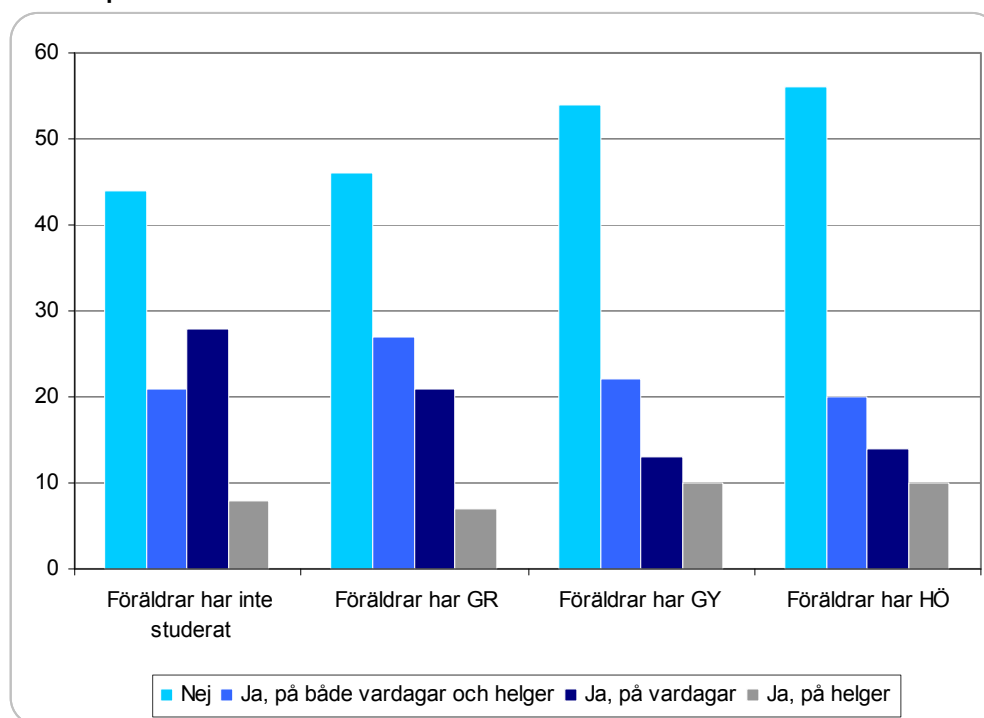

Orsakerna till varför man arbetar vid sidan av sina studier varierar något.

Tabell 4.7 Svar på frågan "Vilken är den främsta orsaken till att du arbetade vid sidan av dina studier under vårterminen 2011? För att...", andelar i procent¹

	Föräldrar har inte studerat	Föräldrar har GR	Föräldrar har GY	Föräldrar har HÖ
...ha råd att studera	33 (7)	26	32	18
...få arbetspraktik	0 (0)	1	1	3
...kunna ta mindre studielån	0 (1)	10	8	12
...lättare att få ett arbete efter avslutade studier	0 (1)	4	10	3
...få extrapengar	13 (8)	16	26	45
...det var utvecklande	0 (1)	2	4	5
...arbetet var min huvudsakliga sysselsättning/"vanliga sysselsättning"	33 (10)	21	8	8
...mitt arbete/mitt företag krävde det	7 (1)	8	2	1
...min utbildnings krävde det	7 (3)	1	0	1
...jag inte beviljades studiemedel	0 (1)	2	4	1
...det fanns en annan anledning	7 (2)	11	5	3

¹ Antal svarande bland de studerande vars föräldrar inte har studerat är så lågt att det påverkar resultatets tillförlitlighet. Antalet svar på vardera svarsalternativ redovisas inom parantes. Andelsredovisningen baseras på ett viktat resultat, antalsredovisningen baseras på ett oviktat resultat.

De främsta orsakerna till arbete vid sidan av studierna var, för studerande vars föräldrar studerat på lägre nivåer eller inte studerat alls, för att ha råd att studera samt för att arbetet var den huvudsakliga sysselsättningen. För studerande med högutbildade föräldrar är arbetet främst ett sätt att få extrapengar.

De skillnader som kan urskiljas mellan grupperna när det gäller arbete och orsaker till arbete kan troligtvis också förklaras av exempelvis ålderskillnader, skillnader i livssituation, studienivå samt huruvida man studerar på distans eller inte. Det är med

andra ord inte givet att det är föräldrarnas utbildningsbakgrund som har störst betydelse för om, hur mycket och varför man arbetar.

Unga studerande från studievana hem får ofta ekonomiskt stöd från föräldrarna

De vanligaste försörjningskällorna är lön och studiemedel (bidrag och lån). De studerande vars föräldrar har gymnasie- eller högskoleutbildning använde i högst utsträckning studiemedel från CSN för att försörja sig under vårterminen 2011. I relation till övriga grupper är det studerande vars föräldrar inte har studerat som i lägst utsträckning använde sig av studiemedel. Lön är en vanlig försörjningskälla för samtliga grupper. Det är dock något vanligare att de studerande vars föräldrar har lägre utbildningar använder lön som försörjningskälla. Det är också tydligt att gruppen med föräldrar som inte har studerat mycket sällan försörjer sig genom ekonomiskt stöd från föräldrarna.

Tabell 4.8 Svar på frågan "Vad av följande använde du dig av för att försörja dig under vårterminen 2011?", andelar i procent¹

	Föräldrar har inte studerat	Föräldrar har GR	Föräldrar har GY	Föräldrar har HÖ
Studiebidrag och studielån från CSN	42	52	62	60
Endast studiebidrag från CSN	25	22	23	25
Lön	52	53	51	47
Ekonomiskt stöd från föräldrar	5	19	26	33
Kost och logi hos föräldrar	9	3	11	16
Sparade medel	9	21	34	46

¹ Flervalsfråga. Summan kan bli högre eller lägre än 100 procent. Alla svarsalternativ redovisas inte.

Resultatet från enkätundersökningen tyder på att studerande vars föräldrar har lägre eller ingen utbildning i lägre utsträckning än andra grupper försörjer sig med studielån. Det är inte bara föräldrarnas utbildningsbakgrund som har betydelse för i vilken utsträckning de studerande försörjer sig med studielån. Studielånet ska, till skillnad från studiebidraget, betalas tillbaka vilket är en faktor som kan antas påverka hur benägen den studerande är att försörja sig med hjälp av studielånet under studietiden. Nivån på studierna är en annan faktor som påverkar hur benägen den studerande är att ta studielån liksom ålder och livssituation.

Det är framförallt studerande vars föräldrar har högskoleutbildning som försörjer sig med hjälp av sparade medel och det är också de som får mest stöd från föräldrarna, både i form av ekonomiskt stöd och i form av kost och logi. Gruppen tycks ha resursstarka föräldrar då dessa bidrar till barnens försörjning i betydligt högre grad än lågutbildade föräldrar.

Att stödet från föräldrarna är större bland dem som har högutbildade föräldrar kan även antas bero på att studerandegruppen är yngre. Med stigande ålder följer också större eget ansvar för den egna ekonomin. Många kan ha gått från ett arbete till studier, vilket är troligare ju äldre man är medan de i den yngre åldersgruppen kan gå direkt från gymnasiestudier till andra former av studier. Dessa kan antas bo kvar hemma i större utsträckning än att äldre studerande kan antas flytta tillbaka till föräldrarna.

De som klarar sina boendeutgifter bäst är studerande med föräldrar som har grundskoleutbildning, de anger i högst utsträckning att de klarar sina boendeutgifter bra. Dessa försörjde sig också i störst utsträckning med hjälp av lön från ett arbete.

Studerande vars föräldrar har gymnasie- och högskoleutbildning uppger oftare än studerande vars föräldrar är låg- och ickeutbildade att de inte har någon utgift för boendet. De uppger också oftare att de får stöd från föräldrarna i form av kost och logi. Det är därmed rimligt att anta att dessa bor kvar hemma hos föräldrarna och inte behöver betala något för detta, alternativt att föräldrarna bidrar genom att betala barnens boendekostnader.

Diagram 4.17 Svar på frågan "Hur klarar du dina utgifter för boende?", andelar i procent

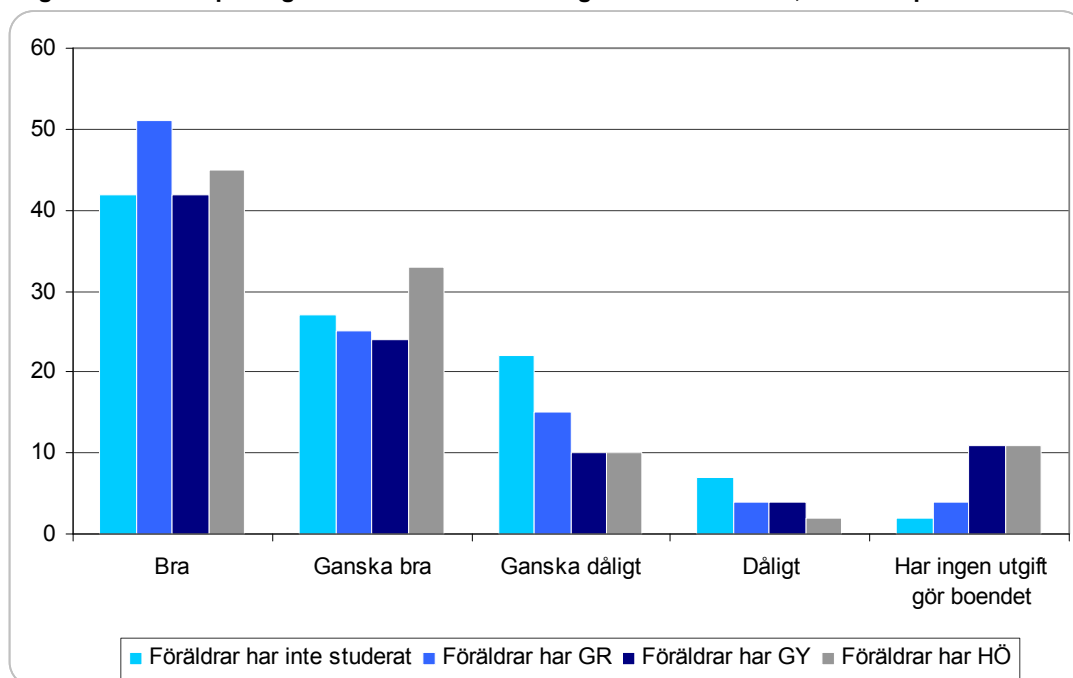

Svårast att klara bostadskostnaderna har studerande vars föräldrar inte har studerat. Av dessa uppger 29 procent att de klarar kostnaderna dåligt eller ganska dåligt. Denna grupp försörjer sig i minst utsträckning med hjälp av sparade medel eller ekonomiskt stöd från föräldrarna. De allra flesta klarar dock sina bostadskostnader bra eller ganska bra, oavsett föräldrarnas utbildningsbakgrund.

Studerande från studievana hem har lättare att klara oväntade utgifter

Ju högre utbildning föräldrarna har desto mindre ekonomiskt sårbara är de studerande. Av dem med högskoleutbildade föräldrar anger 56 procent att de skulle klara en oväntad utgift på 8 000 kronor utan att låna eller be om hjälp. Minst kontantmarginal har de studerande som kommer från ett studieovant hem där ingen av föräldrarna har studerat. Av dessa skulle bara 35 procent klara en oväntad utgift på 8 000 kronor.

Diagram 4.18 Svar på frågan "Skulle du/ditt hushåll inom en månad klara av att betala en oväntad utgift på 8 000 kronor utan att låna eller be om hjälp?", andelar i procent

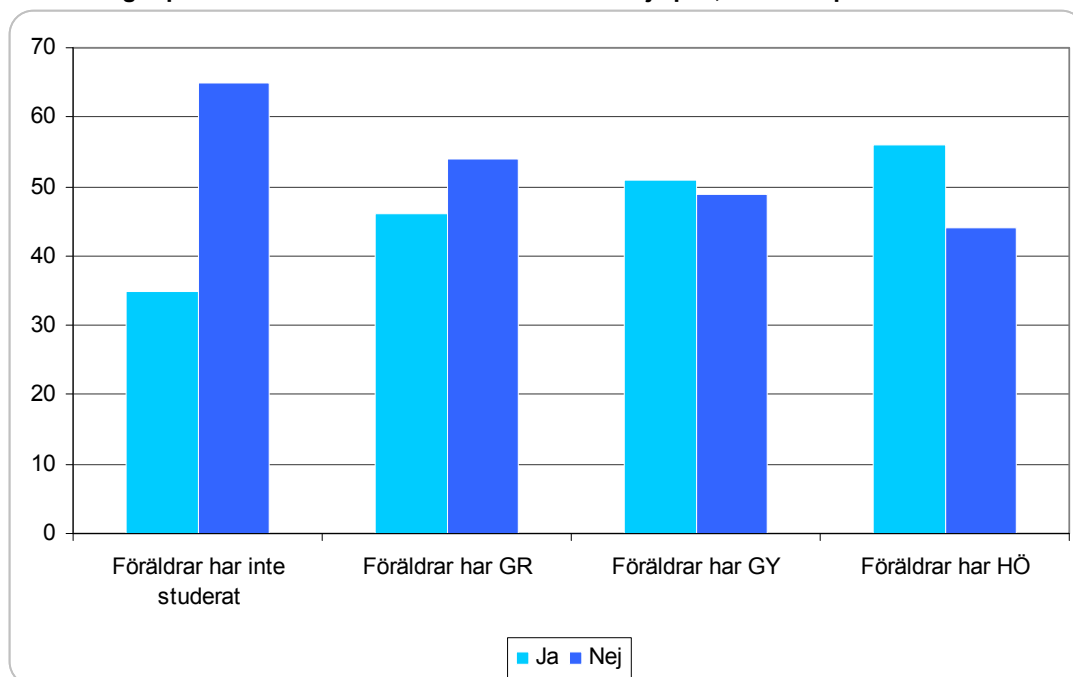

De studerande som har låg- eller ickeutbildade föräldrar har också i störst utsträckning ekonomiskt ansvar för barn under 21 år. En tidigare kartläggning av högskolestuderandes utgifter visar att studerande med barn redovisar betydligt högre utgifter jämfört med andra studerandegrupper.⁴¹ Familjesituationen kan alltså vara en förklaring till att kontantmarginalen är lägre för studerande vars föräldrar inte har studerat. Det räcker därmed inte med att enbart utgå från föräldrarnas utbildningsbakgrund utan även andra faktorer som kan tänkas påverka måste vägas in.

SCB kom i sin ULF-undersökning 2010 fram till att de som har svårast att klara en oväntad utgift på 8 000 kronor, utan att låna eller be om hjälp, är gruppen arbetare.⁴² Av denna grupp klarar 24 procent inte en oväntad utgift på 8 000 kronor. SCB kom också fram till att ju högre utbildningsnivå, desto lättare är det att hantera en oväntad utgift. Resultatet från ULF tyder på att den sociala bakgrunden, både i form av respondentens högsta utbildning och i form av socioekonomisk tillhörighet, har betydelse för den ekonomiska situationen. Detta stödjer bilden som träder fram i undersökningen här. Den sociala bakgrunden har viss betydelse för vilken kontantmarginal den studerande har.

Studiemedlens betydelse

Studerande vars föräldrar har gymnasie- eller högskoleutbildning studerar i högre grad med både studiebidrag och studielån medan studerande vars föräldrar har lägre eller ingen utbildning i något högre grad enbart nyttjar studiebidraget. De som svarat att de inte studerar med studiemedel överhuvudtaget uppger som huvudorsak till detta att de enligt de regler som finns inte har rätt till studiemedel. Detta gäller oavsett vilken utbildningsbakgrund föräldrarna har.

⁴¹ CSN (2010b).

⁴² SCB utgick från socioekonomisk tillhörighet.

De som svarat att de studerar med studiemedel, bidrag och lån eller enbart bidrag, fick också svara på frågan om de trodde att de skulle ha börjat studera även om det statliga studiestödet inte funnits.

Diagram 4.19 Svar på frågan ” Om det inte funnits statligt studiestöd då du började studera, hade du ändå börjat?”, andelar i procent

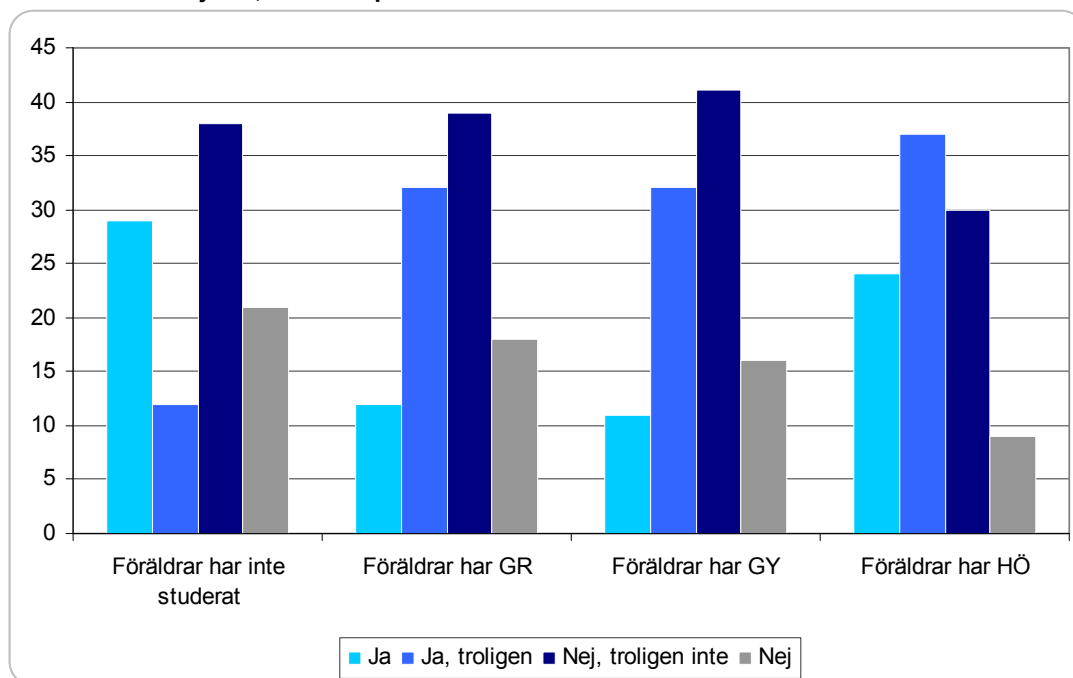

Om föräldrarna har högskoleutbildning eller motsvarande är det troligare att den studerande hade börjat studera även om det statliga studiestödet inte hade funnits, jämfört med om föräldrarna har lägre utbildning. Studiestödets rekryterande kraft kan därmed antas vara svagare för personer som har högutbildade föräldrar. För majoriteten av denna grupp är ofta inte studiemedlen en avgörande faktor för huruvida studier påbörjas eller inte. För denna grupp är studier framförallt en självklarhet, kanske beroende på föräldrarnas utbildningsbakgrund. De har vuxit upp i en miljö där studier i allmänhet och studier på högskolenivå i synnerhet inte är något främmande utan en del av normen. Därmed är normen att studera vidare och förutsättningarna för vidare studier, oavsett nivå, så pass stark att många skulle studera även om det statliga studiestödet inte hade funnits. En enkätundersökning från 2010 visar även den att studiestödets rekryterande kraft är högre för personer med föräldrar som har lägre utbildning än bland personer med föräldrar som har högre utbildning.⁴³

Resultatet från enkätundersökningen som ligger till grund för denna rapport tyder ändå på att det statliga studiestödet bidrar till att möjliggöra studier, oavsett social och ekonomisk bakgrund. Studiemedlens rekryterande kraft har dock minskat något under de senaste åren, något som tidigare studier visat.⁴⁴ Detta kan exempelvis bero på att det idag finns som har högutbildade föräldrar med högre löner och större möjligheter att ge ekonomiskt stöd till barnen under deras studietid.

Ett intressant resultat är att den grupp som i störst utsträckning svarar att de skulle ha påbörjat studier även utan studiestöd är de vars föräldrar inte har studerat. Sett till hela

⁴³ CSN (2011b).

⁴⁴ Ibid.

gruppen så är studier inte en självklarhet i samma utsträckning som för exempelvis gruppen vars föräldrar har högskoleutbildning utan studier är istället ett sätt att ta sig vidare till högre studier, ett sätt att allmänbilda sig och få större kunskaper. Sett utifrån den här frågan verkar därmed gruppen vara mindre homogen än de övriga grupperna. I den här gruppen finns det relativt många som arbetar vilket kan förbättra möjligheten att studera oavsett om studiestödet fanns eller inte.

Studerande från studieovana hem upplever oftare att den ekonomiska situationen är dålig

Mer än hälften av de studerande upplever – oavsett föräldrarnas utbildningsbakgrund – ekonomin under studietiden som ganska bra till mycket bra. Ingen grupp anser i särskilt hög utsträckning att ekonomin under studietiden har varit mycket bra, skillnaderna mellan grupperna är här små. Skillnaderna är dock större när det gäller hur stor andel som anser att ekonomin under studietiden är mycket dålig. Den grupp av studerande som i störst utsträckning anser att den ekonomiska situationen är mycket dålig är studerande vars föräldrar inte har studerat. Det är också denna grupp som totalt sett upplever den ekonomiska situationen som sämst.

Diagram 4.20 Svar på frågan "Hur upplever du att din ekonomi är under studietiden?", andelar i procent

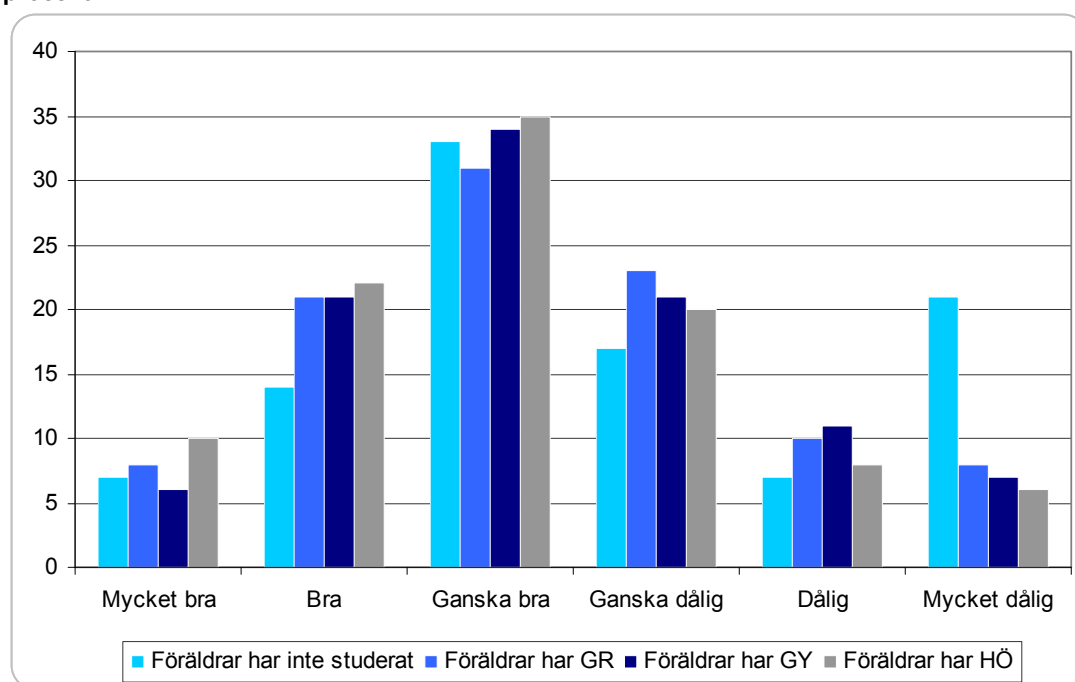

Det kan finnas flera förklaringar till varför de från de mest studieovana hemmen upplever sin ekonomiska situation som sämre än övriga grupper. Det kan exempelvis handla om att de i större utsträckning har barn att försörja, att de har mindre kontantmarginal och att de i mindre utsträckning får ekonomiskt stöd från föräldrar.

Tydliga samband mellan föräldrarnas utbildningsbakgrund och upplevelse av hälsoläget

De som har låg- eller ickeutbildade föräldrar är äldre och har i större utsträckning ekonomiskt ansvar för barn yngre än 21 år än de studerande vars föräldrar har gymnasie- eller högskoleutbildning. De olika gruppernas ålder och familjesituation kan antas påverka många andra delar av den sociala situationen. Studerande med högutbildade föräldrar tycks exempelvis unna sig mer sociala aktiviteter såsom

restaurang-, pub- eller cafébesök. Denna studerandegrupp umgås också oftare med sina vänner jämfört med övriga grupper.

Bland samtliga studerande har fler än 8 av 10 studenter någon som kan hjälpa dem med de dagliga sysslorna om de blir sjuka. Detta gäller dock inte studerande vars föräldrar inte har studerat. I denna grupp är det drygt 6 av 10 som har någon som kan hjälpa dem. Denna grupp upplever också i mindre utsträckning att de får stöd i sina nuvarande studier av vänner och familj. Som det har framkommit tidigare är studerande vars föräldrar inte har studerat äldre än studerande vars föräldrar har studerat. Generellt sett är andelen som inte har någon som kan hjälpa dem om de blir sjuk högre bland äldre studerande än bland yngre studerande. Detsamma gäller för andelen som uppger att de inte får något stöd i sina studier från familj och vänner.

Diagram 4.21 Svar på frågan " Hur bedömer du ditt allmänna hälsotillstånd idag?", andelar i procent

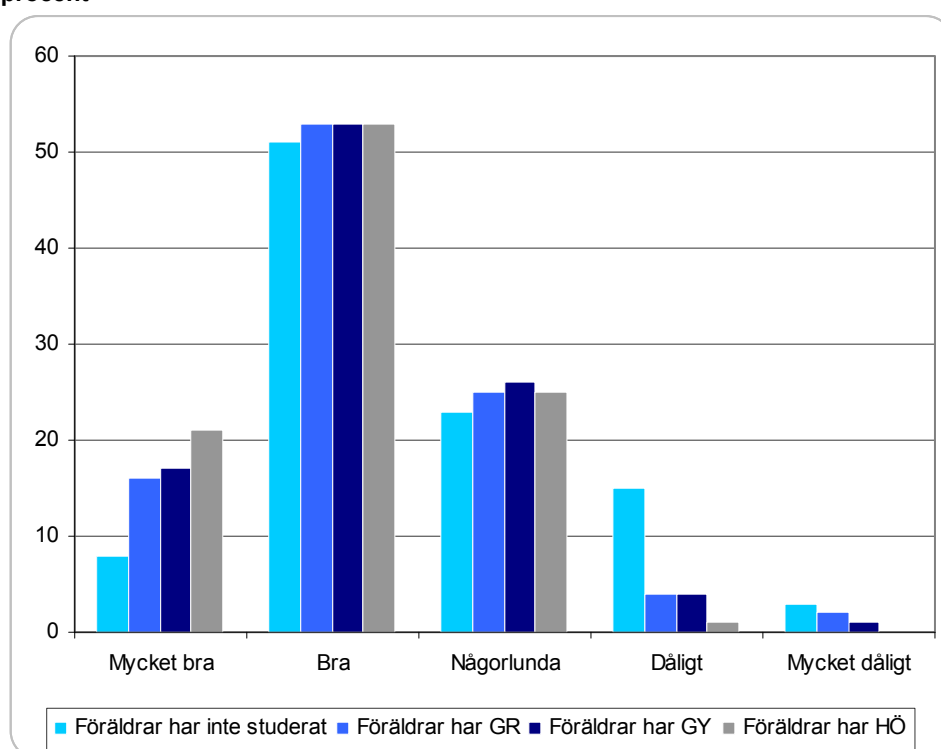

Studerande med föräldrar som inte har studerat är de som i högst utsträckning bedömer sitt allmänna hälsotillstånd som dåligt eller mycket dåligt. Det är också denna grupp som i högst utsträckning svarar att de ofta upplever olika former av fysiska och psykiska besvär såsom exempelvis att de är trötta och hängiga, deprimerade, stressade, har besvär med ångest, oro och ångslan, har ont i rygg/nacke/axlar/skuldror eller har ont i huvudet och magen. Gruppen anger dock i högst utsträckning att deras hälsa har blivit bättre eller mycket bättre sedan de började studera på den nuvarande utbildningsnivån. Många studerande vars föräldrar inte har studerat har invandrat till Sverige men det går inte att se några skillnader i måendet mellan dem som har invandrat och dem som inte har gjort det.

Resultatet från denna enkätundersökning tyder på att ju lägre utbildningsnivå föräldrarna har, desto sämre upplever de studerande att hälsan är. Det tycks alltså finnas ett samband mellan upplevd hälsa och föräldrarnas utbildningsbakgrund. Därmed inte sagt att det är föräldrarnas utbildningsnivå som gör att hälsan upplevs som sämre utan

snarare de faktorer runt omkring som påverkas av den sociala bakgrunden, exempelvis ekonomin. Även andra studier visar på att den sociala bakgrunden och sociala tillhörigheten har betydelse för den upplevda hälsan. Folkhälsoinstitutet kom 2010 i sin återkommande nationella folkhälsoenkätundersökning fram till att det var en mindre andel personer med kort utbildning som angav att de hade en bra hälsa jämfört med personer med lång utbildning. Personer med sämre ekonomisk situation upplever överlag att de mår sämre jämfört med personer med högre inkomster och bättre kontantmarginal.⁴⁵

Bara små skillnader i framtidstro

De allra flesta studerande upplever att de har en ljus framtid. Andelen som upplever en ljus framtid är högre ju högre utbildning föräldrarna har. Skillnaderna är dock mycket små, med undantag för de studerande vars föräldrar inte har studerat.

Diagram 4.22 Svar på frågan "Upplever du att du har en ljus framtid?", andelar i procent

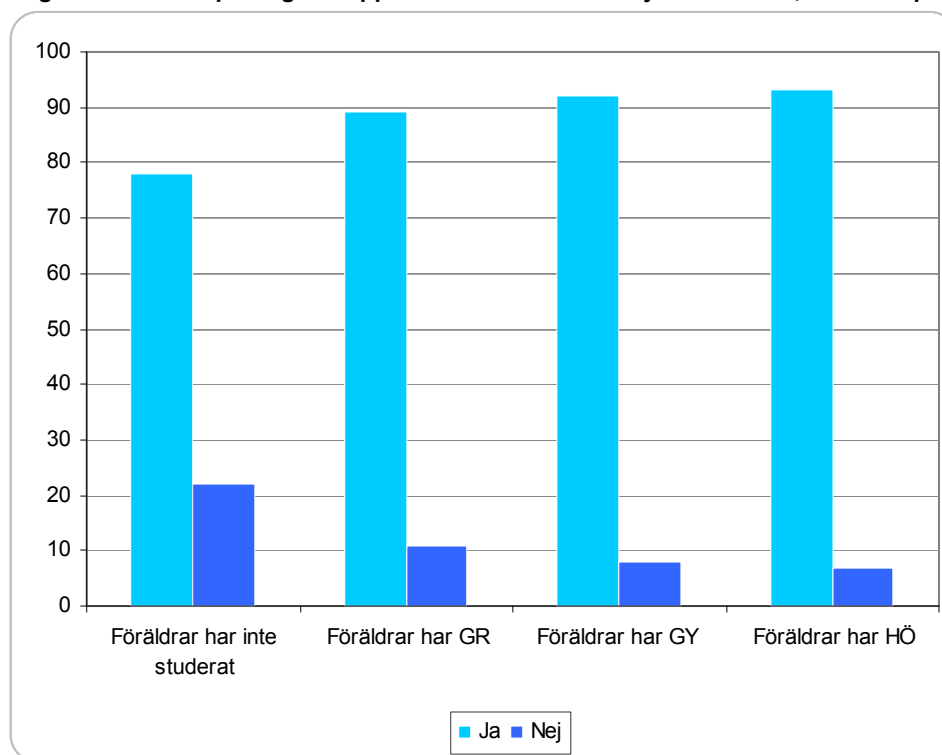

Studerande med föräldrar utan utbildning är äldre, har i större utsträckning ekonomiskt ansvar för barn, har i större utsträckning invandrat och studerade under 2011 i större utsträckning på lägre utbildningsnivåer. Det är möjligt att dessa faktorer spelar in i hur framtiden upplevs. Vikten av utbildning för att få ett arbete och därmed kunna försörja både sig själv och sin familj blir allt tydligare i samhällsdebatten. Kommer man då från ett studieovant hem där ingen av föräldrarna har studerat eller där föräldrarna har studerat på lägre nivåer kan kraven på utbildning för att få arbete och därmed försörjning upplevs som betungande. Detta kan i sin tur påverka hur framtiden upplevs. Detta är dock inget som är självskrivet och långt ifrån alla som har föräldrar som inte har studerat upplever framtiden som mindre ljus.

⁴⁵ <http://www.fhi.se>

Slutsatser om studerandes situation utifrån föräldrarnas utbildningsbakgrund

Det är relativt ovanligt att båda föräldrarna inte har studerat överhuvudtaget. Mer än hälften av de studerande har föräldrar där båda har högskoleutbildning eller motsvarande. Detta kan vara ett uttryck för att allt fler skaffar sig någon slags utbildning. De studerande vars föräldrar inte har studerat har i betydligt högre utsträckning än andra själva invandrat till Sverige. Det finns också ett samband mellan ålder och föräldrarnas utbildningsbakgrund, ju äldre de studerande är desto lägre utbildning har i genomsnitt deras föräldrar.

De allra flesta studerar på högskolenivå, oavsett vilken utbildningsnivå föräldrarna har. Det finns dock vissa samband mellan studienivån och vilken utbildningsnivå föräldrarna har. Det är vanligare att studerande på lägre nivåer har lågutbildade föräldrar än att studerande på högre nivåer har det. Att ha föräldrar med högskoleutbildning och själv studera på grundskolenivå eller gymnasienivå är mycket ovanligt. Föräldrarnas utbildningsbakgrund påverkar också hur pass självklart det är att studera på den nuvarande studienivån. Mest självklart att man ska studera är det för studerande vars föräldrar har högskoleutbildning eller motsvarande. Av dessa läser fler än 9 av 10 på högskolenivå. Dessa studerande kommer således från ett studievant hem och steget till studier kan därmed antas vara mindre än vad det kan antas vara för studerande vars föräldrar aldrig har studerat. För studerande från studieovana hem handlar det mycket om att bryta normer, detta gäller särskilt om studierna bedrivs på en nivå som ingen i familjen tidigare studerat på.

Studerande vars föräldrar har högskoleutbildning får i större utsträckning ekonomiskt stöd från sina föräldrar. Denna grupp är också yngre än övriga grupper, något som troligen har betydelse för hur mycket stöd de får av sina föräldrar. Det är också gruppen med högutbildade föräldrar som har lättast att hantera en oväntad utgift på 8 000 kronor. Minst kontantmarginal har de studerande vars föräldrar inte har studerat. Denna grupp har samtidigt, tillsammans med studerande vars föräldrar har grundskoleutbildning, i störst utsträckning ekonomiskt ansvar för barn, vilket kan vara en förklaring till att kontantmarginalen är lägre. Dessa studerandegrupper kan antas ha högre löpande utgifter.

Studiemedlens rekryterande kraft kan sägas vara något större för studerande vars föräldrar är lågtbildade eller inte alls utbildade. Studerande med högutbildade föräldrar är den grupp som i högst utsträckning anger att de skulle ha studerat även om det statliga studiestödet inte hade funnits. Samtidigt är det relativt många bland studerande vars föräldrar inte har studerat som svarar att de skulle ha studerat även utan det statliga studiestödet vilket kan förklaras av att många har arbetet som sin huvudsakliga sysselsättning. Det sammantagna resultatet tyder dock på att det statliga studiestödet bidrar till att möjliggöra studier oavsett vilken social och ekonomisk bakgrund den studerande har.

Upplevelsen av den ekonomiska situationen under studietiden är mest negativ hos de studerande vars föräldrar inte har studerat. Ju högre utbildning föräldrarna har, desto större andel av de studerande upplever sin egen ekonomi som positiv. Detta kan också bero på ålder och hur livssituationen ser ut.

De allra flesta upplever sin hälsa som bra eller mycket bra. Dock upplever studerande vars föräldrar inte har studerat sin hälsa som något sämre än övriga grupper. Det är också denna grupp som tycks må sämst då de i högre utsträckning uppger att de har ett

eller flera psykiska eller fysiska besvär. Gruppen uppger också i något lägre grad än övriga grupper att framtiden upplevs som ljus.

Avslutningsvis kan det konstateras att föräldrarnas utbildningsbakgrund har viss påverkan på de studerandes upplevelse av sin ekonomiska och sociala situation. Grupperna skiljer sig dock mycket åt gällande exempelvis ålder, utländsk bakgrund och familjesituation. Då dessa faktorer kan påverka den egna situationen som student likväl som föräldrarnas utbildningsbakgrund är det svårt att här exakt bedöma hur stor påverkan föräldrarnas utbildningsbakgrund har.

4.3 Arbete vid sidan av studierna

I detta avsnitt analyseras de studerandes arbete. Exempelvis besvaras frågor om hur stor andel av de studerande som arbetar, hur mycket de arbetar, vilka som arbetar mest och hur arbetet påverkar studierna. Det arbete som avses i kapitlet är arbete som sker parallellt med studierna, dvs. antingen på vardagar eller på helger under terminstid. Arbete på exempelvis sommaren behandlas inte.

Äldre kvinnliga studerande arbetar ofta

Som framgick i kapitel 2 har andelen studerande som arbetar parallellt med studierna minskat med en procentenhet. Andelen kvinnor som arbetar har ökat något medan andelen arbetande bland männen har minskat mer markant. Nu arbetar 46 procent av alla studerande. Bland dem som arbetar är det vanligast att arbeta både på vardagar och på helger. Det är en ganska liten andel av de studerande som bara har helgjobb.

Diagram 4.23 Svar på frågan "Arbetade du vid sidan av dina studier under vårterminen 2011?" fördelat på studerande med och utan studiemedel, andelar i procent

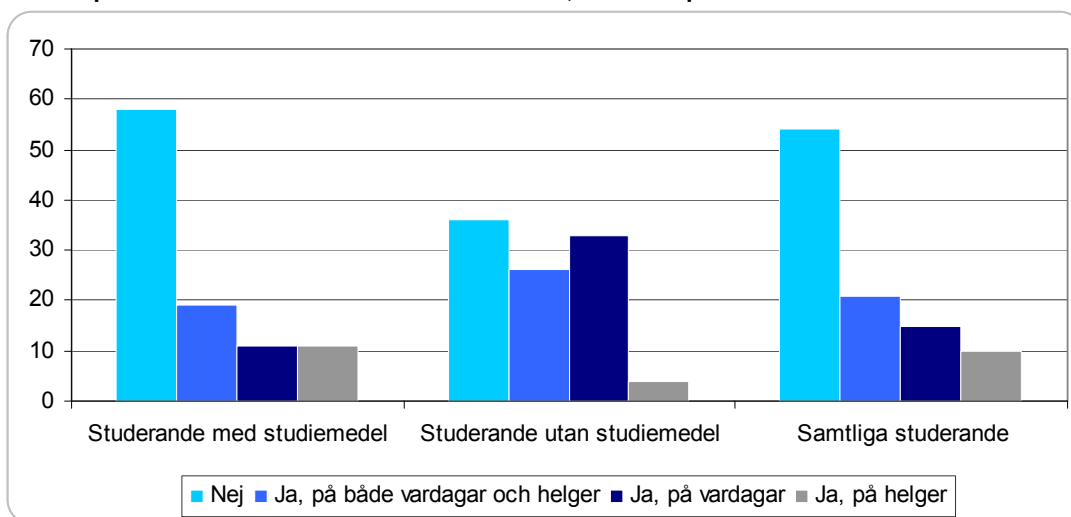

De som studerar utan studiemedel arbetar naturligt nog i större utsträckning än de som har studiemedel. Av dem med studiemedel är det 42 procent som arbetar och av dem som studerar utan studiemedel arbetar 64 procent.

Diagram 4.24 Svar på frågan "Arbetade du vid sidan av dina studier under vårterminen 2011?" fördelat på kön, andelar i procent

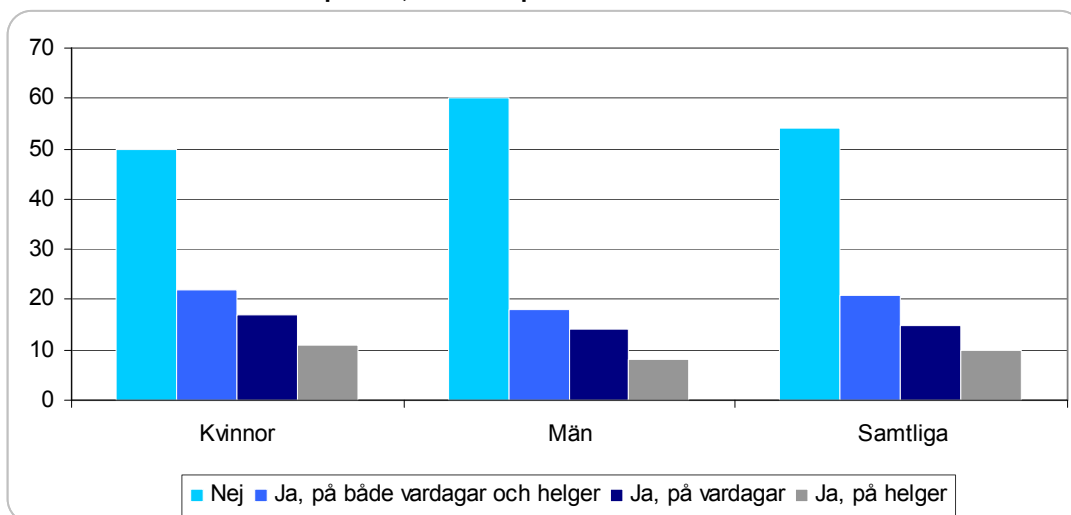

En betydligt större andel av kvinnorna än av männen arbetar vid sidan av sina studier. Hela 50 procent av kvinnorna arbetar, vilket ska jämföras med 40 procent av männen. Att en större andel av de studerande kvinnorna arbetar hänger bland annat samman med att dessa är äldre än männen.

Diagram 4.25 Svar på frågan "Arbetade du vid sidan av dina studier under vårterminen 2011?" fördelat på ålder, andelar i procent

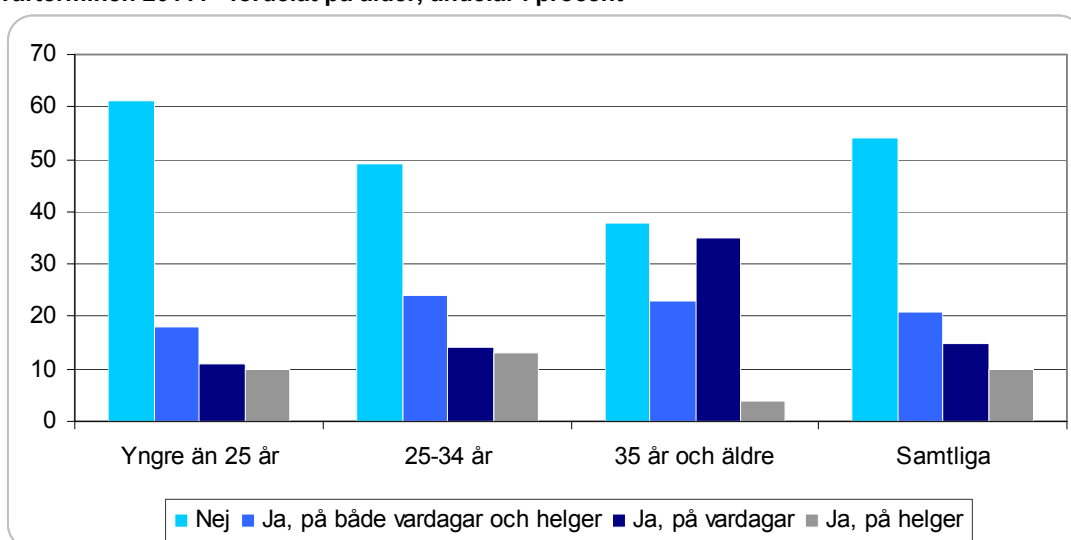

Äldre studerande jobbar oftare än yngre. Bland dem som är 35 år eller äldre arbetar hela 63 procent vid sidan av studierna, jämfört med 39 procent av dem som är yngre än 25 år. Eftersom de kvinnor som studerar är äldre än männen så finns det ett samband mellan kön, ålder och arbete.⁴⁶

Det finns även ett samband mellan kvinnors arbete och de utbildningar där kvinnor är överrepresenterade – kvinnor studerar ofta på utbildningsinriktningar där det är vanligt att de studerande, både kvinnor och män, arbetar samtidigt som de studerar. Det är stora skillnader mellan hur mycket studerande på olika studieinriktningar arbetar. På

⁴⁶ 18 procent av kvinnorna och 11 procent av männen som deltog i enkätundersökningen är 35 år eller äldre.

utbildningar inom pedagogik/lärare arbetar en stor andel av de studerande. Nästan 70 procent av dessa arbetar parallellt med sina studier. Även de som studerar samhällsvetenskapliga ämnen, ämnen inom tjänstesektorn (till exempel turism) och de som studerar till vårdrken väljer förhållandevis ofta att arbeta. På dessa utbildningsinriktningar arbetar ungefär hälften av de studerande. Studerande på framför allt naturvetenskapliga och tekniska utbildningar arbetar relativt sällan vid sidan av studierna. Av dem som studerar naturvetenskap, matematik och data är det ungefär en tredjedel som arbetar vid sidan av studierna.

En trolig förklaring till att exempelvis lärarstuderande och studerande inom vårdområdet arbetar oftare än andra är att de har möjlighet att arbeta inom samma yrkesområde som de utbildar sig till. Dessa studerande kan då även vara mer motiverade än andra att arbeta. Inom dessa båda utbildningsområden är det en förhållandevis hög andel som arbetar inom det område de utbildar sig till eller inom ett närliggande område.

Diagram 4.26 Svar på frågan "Arbetade du vid sidan av dina studier under vårterminen 2011?" fördelat efter utbildningsnivå, andelar i procent

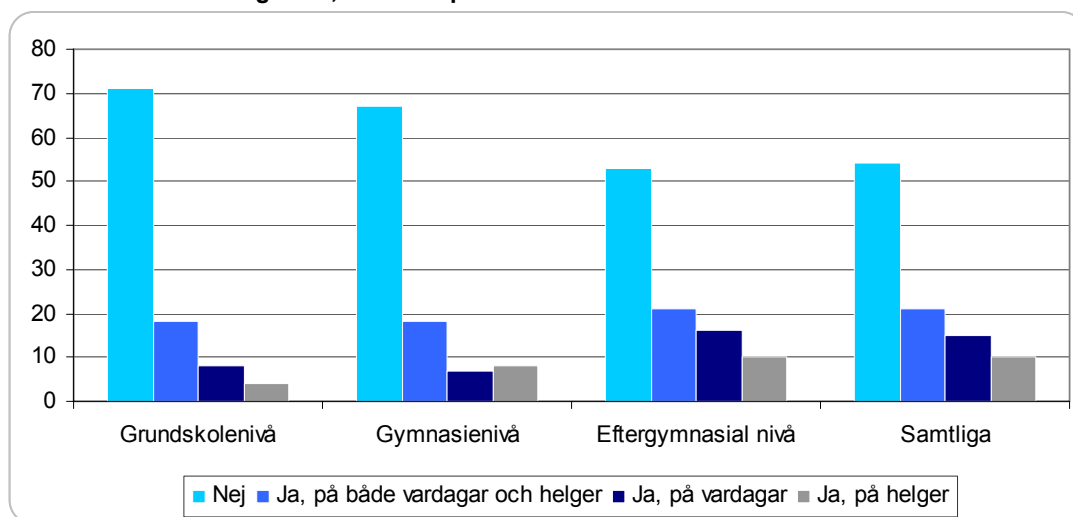

Det är stora skillnader mellan studerande på olika studienivåer när det gäller hur stor andel av de studerande som arbetar. Det är betydligt vanligare att studerande på högre studienivåer arbetar än det är att studerande på lägre nivåer gör det, trots att studerande på lägre nivåer ofta är äldre. Det beror framför allt på att studerande på lägre studienivåer har svårare att få ett arbete. Över 30 procent av dem som studerar på grundskole- eller gymnasienivå och inte arbetar anger att det främsta skälet till detta är att de inte får något arbete. Motsvarande andel bland studerande på eftergymnasial nivå är bara 10 procent (se tabell 4.11).

En studerandegrupp som arbetar mycket vid sidan av sina studier är de som studerar på distans. Närmare 70 procent av de distansstuderande arbetar parallellt med studierna. En djupare analys av distansstuderandes studiesociala situation återfinns i avsnitt 4.1.

Diagram 4.27 Svar på frågan "Arbetade du vid sidan av dina studier under vårterminen 2011?" fördelat efter familjesituation, andelar i procent

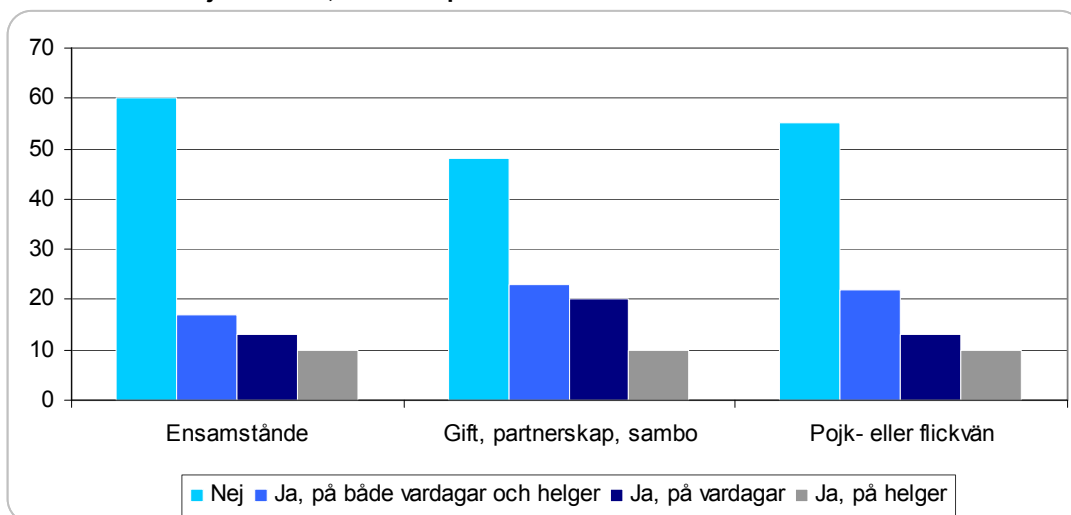

Studenter med olika familjesituationer arbetar i olika stor utsträckning. Andelen ensamstående som arbetar är ungefär tio procentenheter lägre än andelen arbetande av de studenter som är gifta, har ingått partnerskap eller sammanboende. Män är oftare ensamstående än kvinnor, vilket innebär att det kan finnas ett samband mellan kön, ålder, familjeförhållanden och andelen studenter som arbetar. Kvinnor, äldre och sammanboende arbetar i högre utsträckning än män, ensamstående och yngre. Studenter utan barn arbetar något oftare än de som har barn, men skillnaderna är små.

Diagram 4.28 Svar på frågan "Arbetade du vid sidan av dina studier under vårterminen 2011?" fördelat efter föräldrarnas utbildningsbakgrund, andelar i procent

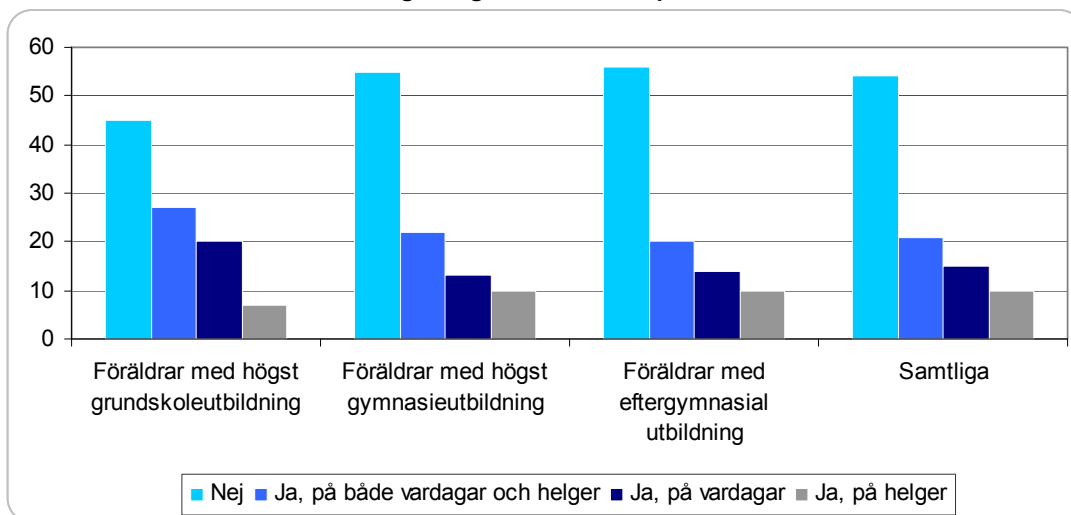

Studenter med lågutbildade föräldrar arbetar oftare vid sidan av studierna än studenter med mer högutbildade föräldrar. Hela 55 procent av de studenter med föräldrar med högst grundskoleutbildning arbetar vid sidan av studierna, jämfört med 44 procent av dem med föräldrar som har eftergymnasial utbildning. En djupare analys av de studenter situation utifrån föräldrarnas utbildningsbakgrund återfinns i avsnitt 4.2.

Studenter med svensk respektive utländsk bakgrund arbetar i ungefär lika hög utsträckning när resultaten jämförs per utbildningsnivå.

Orsaker till att arbeta och orsaker till att inte arbeta

Orsakerna till de studerandes arbete varierar, men det ekonomiska utbytet av arbetet är ett huvudsakligt motiv. Det innebär bland annat att studerande med och utan studiemedel arbetar olika mycket.

Tabell 4.9 Svar på frågan "Vilken är den främsta orsaken till att du arbetade vid sidan av dina studier under vårterminen 2011?. För att..." fördelat på studerande med och utan studiemedel, andelar i procent

	Med studiemedel	Utan studiemedel	Samtliga
...ha råd att studera	27	22	26
...få arbetspraktik	2	0	2
...kunna ta mindre studielån	11	2	9
...lättare få ett arbete efter avslutade studier	5	3	4
...få extrapengar	42	5	33
...det var utvecklande	6	2	4
...arbetet var min huvudsakliga sysselsättning	0	44	11
...mitt arbete/mitt företag krävde det	1	6	2
...min utbildning krävde det	1	1	1
...jag inte beviljades studiemedel	0	4	1
...det fanns en annan anledning	6	7	6

Många av dem som studerar utan studiemedel har arbetet som sin huvudsakliga sysselsättning. De har därmed sannolikt studierna som en bisyssla. Bland dem som studerar med studiemedel syftar arbetet främst till att få in extrapengar. Men drygt en fjärdedel av dem som studerar med studiemedel anger att de inte skulle ha råd att studera om de inte hade arbetat. En tiondel av dem som har studiemedel arbetar i första hand för att hålla nere sin studieskuld.

Studerande som har föräldrar med högskoleutbildning arbetar i högre utsträckning för att tjäna extrapengar än de som har föräldrar med kortare utbildning. Bland dem som har föräldrar med högskoleutbildning arbetar 44 procent främst för att tjäna extrapengar, vilket ska jämföras med 18 procent av dem som har föräldrar med högst grundskoleutbildning. De som har föräldrar med kortare utbildning arbetar i gengäld lite oftare med främsta syftet att ha råd att studera – 24 procent av dem med föräldrar med grundskoleutbildning anger att det är det huvudsakliga skälet till att de arbetar.

Bland studerande som invandrat från ett land utanför Europa är det något vanligare än bland övriga att arbeta för att det ska bli lättare att få ett arbete efter studiernas slut. Ungefär en tiondel av denna studerandegrupp anger att detta är det huvudsakliga skälet till arbetet.

Kvinnor och män anger ungefär samma skäl för sitt arbete, även om andelen kvinnor som anger att de måste arbeta för att ha råd att studera är något högre än andelen män.

Studierelaterade orsaker är de klart vanligaste skälen att inte arbeta.

Tabell 4.10 Svar på frågan "Vad var den huvudsakliga orsaken till att du inte arbetade vid sidan av dina studier?" fördelat på studerande med och utan studiemedel, andelar i procent

	Med studiemedel	Utan studiemedel	Samtliga
Jag ville koncentrera mig mer på mina studier	47	35	46
Jag ville egentligen arbeta men studierna var för krävande	20	6	18
Min familjesituation gjorde att jag inte hade möjlighet att arbeta	5	10	6
Jag ville vara med familj och vänner	4	3	3
Jag behövde inte mer pengar	5	6	5
Jag ville arbeta, men fick inget arbete	11	22	12
Jag ville arbeta men gjorde det inte p.g.a. fribeloppsgränsen	3	4	3
Jag är pensionär	0	8	1
Annan orsak	6	6	6

Över 60 procent av de studerande anger att det främsta skälet till att de avstår från arbete antingen är att de vill koncentrera sig på studierna eller att de faktiskt vill arbeta, men att studierna inte tillåter det. Kvinnor anger i något högre utsträckning än män att studierna är för krävande för att de ska hinna arbeta. Kvinnor anger också oftare än män att familjesituationen gör att de inte kan arbeta. Män å sin sida anger lite oftare än kvinnor att de inte behöver mer pengar eller att de prioriterar att umgås med familj och vänner.

Tabell 4.11 Svar på frågan "Vilken är den främsta orsaken till att du inte arbetade vid sidan av dina studier?", fördelat på nivå, andelar i procent.

	Grundskolenivå	Gymnasienivå	Eftergymnasial nivå
Jag ville koncentrera mig på mina studier	47	38	47
Jag ville egentligen arbeta men studierna var för krävande	6	11	19
Min familjesituation gjorde att jag inte hade möjlighet att arbeta	6	9	5
Jag ville vara med familj och vänner	0	2	4
Jag behövde inte mer pengar	0	1	5
Jag ville arbeta, men fick inget arbete	34	33	10
Jag ville arbeta men gjorde det inte p.g.a. fribeloppsgränsen	0	1	3
Jag är pensionär	3	0	1
Annan orsak	3	4	6

Studerande på grundskole- och gymnasienivå är i mycket högre utsträckning än studerande på högre utbildningsnivåer tvingade att avstå från arbete på grund av att de inte får något jobb. En tredjedel av de grundskole- och gymnasiestuderande som inte arbetar anger detta som skäl, jämfört med bara en tiondel av dem som studerar på eftergymnasial nivå.

Att studerande på grundskolenivå ofta inte kan få ett arbete hänger delvis samman med att många som studerar på denna nivå har invandrat till Sverige. Arbetslösheten bland utrikes födda är generellt högre än bland personer födda i Sverige.⁴⁷ Det är, oavsett vilken nivå studierna bedrivs på, vanligt att personer som har invandrat till Sverige inte arbetar på grund av att de inte får något jobb. Av dem som invandrat från ett land

⁴⁷ Se t.ex. prop. 2011/12:1.

utanför Europa är det hela 28 procent som inte arbetar av detta skäl, vilket ska jämföras med att det bara är 10 procent av dem som är födda i Sverige som anger brist på arbete som huvudsakligt skäl. Skillnaden är lite mindre bland dem som studerar på högskolenivå men även på denna nivå är det 20 procent av dem som invandrat från ett land utanför Europa som anger att bristen på arbete är den främsta orsaken till att de inte arbetar.

Äldre studerande arbetar ofta många timmar

Omfattningen på de studerandes arbete varierar ganska mycket, från enstaka timmar i månaden till heltidsarbete. I detta avsnitt redovisas omfattningen på de studerandes arbete. Enbart de som anger att de arbetar utgör underlag för redovisningen.

Tabell 4.12 Svar på frågan "Ungefär hur många timmar per månad arbetade du i genomsnitt vid sidan av dina studier under vårterminen 2011?", fördelat på kön, andelar i procent

	Kvinnor	Män	Samtliga
Mindre än 11 timmar	16	14	15
11 – 20 timmar	28	24	27
21 – 40 timmar	26	27	26
41 – 80 timmar	15	16	16
81 – 120 timmar	4	5	5
121 – 160 timmar	7	7	7
Mer än 160 timmar	4	7	5

Lite mer än två tredjedelar av de studerande som arbetar gör så högst 40 timmar i månaden, det vill säga en normal heltidsvecka. Kvinnor och män som arbetar lägger ner ungefär lika mycket tid på sitt arbete.

Tabell 4.13 Svar på frågan "Ungefär hur många timmar per månad arbetade du i genomsnitt vid sidan av dina studier under vårterminen 2011?", fördelat på studerande med och utan studiemedel, andelar i procent

	Med studiemedel	Utan studiemedel	Samtliga
Mindre än 11 timmar	20	2	15
11 – 20 timmar	32	6	27
21 – 40 timmar	29	13	26
41 – 80 timmar	15	17	16
81 – 120 timmar	3	12	5
121 – 160 timmar	1	29	7
Mer än 160 timmar	0	21	5

De som studerar med studiemedel lägger ner betydligt mindre tid på arbete än de som studerar utan studiemedel. Av dem som studerar med studiemedel (bidrag eller bidrag och lån) är det 81 procent som arbetar högst 40 timmar i månaden. Detta beror med stor sannolikhet på att de som har studiemedel i långt högre utsträckning har studierna som sin huvudsakliga sysselsättning. Studerande utan studiemedel har troligen ofta studierna som bisyssla. De som har studiemedel behöver sannolikt heller inte ett lika stort ekonomisk tillskott för att klara sina levnadsomkostnader.

Äldre arbetar betydligt mer än yngre. Bland äldre studerande är det inte ovanligt att arbeta på halvtid eller mer samtidigt som man studerar. Hela 13 procent av dem som är 35 år eller äldre arbetar på heltid parallellt som de studerar. Detta hänger sannolikt samman med att äldre studerande har högre utgifter och därför är i större behov av inkomster. Många har också arbetet som sin huvudsakliga sysselsättning.

Läro- och vårdstuderande arbetar ofta inom sina utbildningsområden

I detta avsnitt redovisas de arbetandes kategorisering av det arbete de utför med avseende på om detta ligger helt, delvis eller inte alls inom det område de utbildar sig till.

Tabell 4.14 Svar på frågan "Vad arbetade du huvudsakligen med?", fördelat på kön, andelar i procent

	Kvinnor	Män	Samtliga
Det jag utbildar mig till	21	14	18
Ett närliggande område till det jag utbildar mig till	31	26	29
Något helt annat än det jag utbildar mig till	48	60	53

Det är bara en knapp femtedel av de studerande som arbetar inom exakt samma område som de utbildar sig till. Något mer än hälften arbetar med något helt annat än det de utbildar sig till. Kvinnor arbetar oftare än män inom samma område som de utbildar sig till. Detta hänger samman med att kvinnor är överrepresenterade inom det pedagogiska utbildningsområdet och inom vårdområdet, två områden där det är vanligt att arbeta inom samma område som man utbildar sig.⁴⁸

Tabell 4.15 Svar på frågan "Vad arbetade du huvudsakligen med?", studerande på eftergymnasial nivå fördelade efter utbildningsinriktning och hur nära arbetet låg den egna utbildningen, andelar i procent¹

	Det jag utbildar mig till	Ett närliggande område till det jag utbildar mig till	Något helt annat än det jag utbildar mig till
Pedagogik och lärarutbildning	41	21	38
Humaniora och konst	18	21	61
Samhällsvetenskap, juridik, ekonomi, administration	9	31	60
Naturvetenskap, matematik och data	10	21	69
Teknik och tillverkning	4	19	77
Hälso- och sjukvård, samt social omsorg	18	50	31

¹ Små utbildningsområden med få svarande redovisas ej.

Det finns ett mycket tydligt samband mellan studieinriktningen och den andel som arbetar inom samma yrkesområde som de utbildar sig till. Av dem som studerar till lärare och samtidigt arbetar är det hela 41 procent som arbetar som lärare eller med något annat pedagogiskt arbete, och ytterligare 21 procent arbetar inom ett närliggande område. Av dem som studerar inom vårdyrket och arbetar är det 68 procent som arbetar inom vården, antingen inom yrket man utbildar sig till eller med något annat arbete inom vården. Studerande på naturvetenskapliga och tekniska utbildningar arbetar förhållandevis sällan inom sitt utbildningsområde.

De som arbetar lyckas lika bra med studierna som de som inte arbetar

En risk med att de studerande arbetar vid sidan av sina studier är att de kan få problem att hinna med sina studier och att studietiden därmed förlängs.⁴⁹ Det är därför intressant att jämföra studerande som arbetar med studerande som inte arbetar med avseende på hur de uppfattar studierna och den egna studieprestationen.

⁴⁸ Av dem som besvarat enkäten och studerar inom det pedagogiska området är 78 procent kvinnor och inom vårdområdet är 71 procent kvinnor.

⁴⁹ Se t.ex. SOU 2011:11.

Tabell 4.16 Svar på frågan "Hur upplever du studietempot i dina nuvarande studier?", andelar i procent

	Arbetar inte vid sidan av studierna	Arbetar vid sidan av studierna
Det är lagom	70	73
Det är för lågt	6	8
Det är för högt	24	20

Det går, oavsett studietakt, inte att se några avgörande skillnader mellan dem som arbetar respektive inte arbetar i upplevelsen av studietempot. Den lilla skillnad som kan ses indikerar dock att de som arbetar är mer nöjda med tempot än de som inte arbetar, eller till och med anser att det är för lågt. Det kan inte uteslutas att det är så att de som arbetar har valt att arbeta just med anledning av att de tycker att de har tid över för det. Som framkommit tidigare är det också många som avstår från att arbeta med anledning av att de tycker att de måste fokusera helt på sina studier.

Tabell 4.17 Svar på frågan "Upplever du att du lyckas med dina studier?", andelar i procent

	Arbetar inte vid sidan av studierna	Arbetar vid sidan av studierna
Ja, helt	56	64
Ja, delvis	42	34
Nej	2	2

Något fler av dem som arbetar anser att de lyckas helt med sina studier, jämfört med dem som inte arbetar. Även i detta fall kan det vara så att de som arbetar går på utbildningar med ett lägre studietempo. Det kan även vara så att de som väljer att arbeta är högpresterande personer som klarar att både arbeta och studera utan att det går ut över studierna. Däremot skulle det kunna vara så att studerande som arbetar skulle ha kunnat prestera ännu bättre om de hade avstått från sitt arbete.

Tabell 4.18 Svar på frågan "Upplevde du att arbetet under vårterminen 2011 påverkade dina studier?" fördelat på kön, andelar i procent

	Kvinnor	Män	Samtliga
Nej	51	48	50
Ja, positivt	19	19	19
Ja, negativt	30	33	31

Av dem som arbetar anser en knapp tredjedel att arbetet påverkar studierna negativt. Dessa studerande skulle alltså eventuellt ha kunnat prestera bättre i sina studier om de avstått från arbete. De som studerar utan studiemedel anger betydligt oftare än de som studerar med studiemedel att de påverkas negativt av att de arbetar. Det är dock inte säkert att detta beror på att de arbetar mer än övriga eftersom sambandet mellan antalet arbetade timmar per månad och den egna upplevelsen av studieframgången är lågt.

Tabell 4.19 Svar på frågan "Vad arbetade du huvudsakligen med?" fördelat på arbetets inverkan på studierna och hur nära arbetet låg den egna utbildningen, andelar i procent

	Ingen påverkan	Positiv påverkan	Negativ påverkan
Det jag utbildar mig till	39	37	24
Ett närliggande område till det jag utbildar mig	43	26	31
Något helt annat än det jag utbildar mig till	58	8	34

En djupare analys visar att den positiva effekten av arbete överstiger den negativa om arbetet är inom samma område som personen utbildar sig till. Rör däremot arbetet något helt annat så överstiger den negativa effekten den positiva med bred marginal.

Tabell 4.20 Svar på frågan "Upplever du att du lyckas med dina studier?", studerande som arbetar vid sidan av studierna, fördelat efter arbetade timmar per månad, andelar i procent

	Ja, helt	Ja, delvis	Nej
Mindre än 11 timmar	57	42	1
11 – 20 timmar	68	30	2
21 – 40 timmar	70	29	1
41 – 80 timmar	60	38	2
81 – 120 timmar	62	38	0
121 – 160 timmar	56	39	5
Mer än 160 timmar	60	39	1

Bara någon eller några procent av dem som arbetar tycker att de misslyckas med sina studier. De som arbetar många timmar anger inte oftare än andra, med undantag för dem som arbetar i mellan 120–160 och timmar i månaden, att de misslyckas med studierna. De som arbetar mellan 11 och 40 timmar är de som oftast tycker att de lyckas med sina studier.

Tabell 4.21 Svar på frågan "Medför arbetet att det kommer att ta längre tid för dig att bli klar med dina studier, jämfört med om du inte hade arbetat vid sidan av dina studier?" fördelat på studerande med och utan studiemedel, andelar i procent

	Med studiemedel	Utan studiemedel	Samtliga
Nej	92	53	82
Ja, det fördröjer studierna med mindre än 1 termin	3	7	4
Ja, det fördröjer studierna med 1 termin	3	9	5
Ja, det fördröjer studierna med mer än 1 termin	2	31	9

Framför allt de som studerar utan studiemedel anser att deras arbete innebär att studietiden förlängs. Tidigare har det framkommit att studerande utan studiemedel arbetar fler timmar än de som studerar med studiemedel. Detta kan vara en förklaring till att en större andel av de studerande utan studiemedel säger att arbetet fördröjer studierna. Hela 31 procent anser att den förlängs med mer än en termin. Bland dem som har studiemedel och arbetar är det däremot inte lika många som anser att studietiden förlängs på grund av arbetet. Knappt 1 av 10 anser att studietiden förlängs, men bara 5 procent av studiemedelstagarna anger att den förlängs med en termin eller mer.

Många yngre kan avstå från att arbeta tack vare stöd från föräldrar

I detta avsnitt beskrivs sambandet mellan studerandes arbete och studerandes inkomster. Eftersom studerande med och utan studiemedel är väldigt olika studerandekategorier redovisas dessa grupper separat i flertalet av tabellerna.

Tabell 4.22 Svar på frågan "Ungefär hur stor var din sammanlagda inkomst före skatt under första kalenderhalvåret 2011?" fördelat efter om de arbetar eller inte, studerande med studiemedel, studiemedel skulle inte medräknas, andelar i procent

	Arbetar inte	Arbetar	Samtliga
Ingen inkomst	56	2	33
1 – 19 999 kronor	32	41	36
20 000 – 39 900 kronor	9	29	17
40 000 – 59 999 kronor	2	19	9
60 000 – 79 999 kronor	1	6	3
80 000 – 99 999 kronor	0	2	1
100 000 – 149 999 kronor	0	1	0
150 000 eller mer	0	0	0

De studiemedelstagare som arbetar anger inte oväntat att de har högre skattepliktiga inkomster än studerande som inte arbetar. Inkomsterna var dock förhållandevis låga även för dem som arbetar, hela 91 procent anger att deras inkomst under första halvåret 2011 var lägre än 60 000 kronor.⁵⁰ Det innebär också med största sannolikhet att de inte översteg fribeloppsgränsen för rätt till studiemedel som vid 20 veckors heltidsstudier var 68 480 kronor.

Av de studiemedelstagare som inte arbetar vid sidan av sina studier är det hela 56 procent som anger att de inte har någon inkomst alls. Bara 1 procent av dessa anger att de det första halvåret 2011 hade en inkomst, exempelvis av kapital, som översteg 60 000 kronor.

Tabell 4.23 Svar på frågan "Ungefär hur stor var din sammanlagda inkomst före skatt under första kalenderhalvåret 2011?" fördelat efter om de arbetar eller inte, studerande utan studiemedel, studiemedel skulle inte medräknas, andelar i procent

	Arbetar inte	Arbetar	Samtliga
Ingen inkomst	43	1	16
1 – 19 999 kronor	24	17	17
20 000 – 39 900 kronor	10	11	11
40 000 – 59 999 kronor	7	8	8
60 000 – 79 999 kronor	4	6	6
80 000 – 99 999 kronor	3	5	5
100 000 – 149 999 kronor	4	15	15
150 000 eller mer	6	22	22

Studerande utan studiemedel har högre skattepliktiga inkomster än studerande med studiemedel och de som arbetar har högre inkomster än de som inte arbetar. Exempelvis hade mer än en femtedel av dem som arbetar en halvårsinkomst som översteg 150 000 kronor. Förvånansvärt många av dem som inte arbetar saknade dock skattepliktiga inkomster. Exempelvis anger hela 43 procent av dessa att de inte hade någon inkomst under första halvåret 2011. Av dessa försörjde sig 53 procent genom stöd från föräldrarna och 40 procent använde sparade medel.

⁵⁰ Det ska noteras att även inkomster utanför studietid skulle medräknas i inkomsten.

Tabell 4.24 Svar på frågan "Ungefär hur stor var din sammanlagda inkomst före skatt under första kalenderhalvåret 2011?" fördelat efter om de arbetar eller inte samt kön, studiemedel skulle inte medräknas, andelar i procent

	Kvinnor som inte arbetar	Män som inte arbetar	Kvinnor som arbetar	Män som arbetar
Ingen inkomst	55	53	2	2
1 – 19 999 kronor	31	31	36	29
20 000 – 39 900 kronor	8	10	24	25
40 000 – 59 999 kronor	3	3	17	15
60 000 – 79 999 kronor	1	1	6	7
80 000 – 99 999 kronor	0	1	3	3
100 000 – 149 999 kronor	1	1	6	6
150 000 eller mer	1	1	6	12

Bland de studerande som inte arbetar går det inte att se några större inkomstskillnader mellan kvinnor och män. Män som arbetar återfinns dock oftare i högre inkomstintervall än kvinnor som arbetar.

I följande tabell redovisas hur stor andel som använder olika typer av inkomster för sin försörjning under studierna.

Tabell 4.25 Svar på frågan "Vad av följande använde du dig av för att försörja dig under vårterminen 2011?" fördelat efter om de arbetar eller inte, flera svarsalternativ kunde markeras.¹, andelar i procent

	Arbetar inte	Arbetar
Studielån och studiebidrag från CSN	64	51
Endast studiebidrag från CSN	27	25
Bidrag eller lön för studier från arbetsgivaren	1	4
Stipendium	5	2
Lön	11	89
Pension	1	0
Ersättning från a-kassa	1	0
Sjukpenning/sjukersättning/aktivitetsersättning	1	0
Aktivitetsstöd	0	0
Föräldrapenning	2	2
Barnbidrag	8	8
Bostadsbidrag	13	5
Underhållsstöd	1	1
Försörjningsstöd (socialbidrag)	1	0
Ekonomiskt stöd från make/maka, sambo eller pojkvän/flickvän	15	18
Ekonomiskt stöd från föräldrar	33	21
Kost och logi från föräldrar	14	11
Sparade medel	46	31
Lån från bank eller kreditbolag	1	2
Annat	4	2

¹ Andelen som markerat vissa alternativa inkomstkällor stämmer inte alltid överens med annan kunskap och andra enkätsvar. Exempelvis har betydligt fler studerande barn än som anger att de använder barnbidrag för sin försörjning. Dessa differenser beror med största säkerhet på att respondenterna menar att de har inkomst exempelvis i form av barnbidrag, men inte använder barnbidraget för sin egen försörjning. Inkomsterna kan exempelvis sparas eller gå till ett barns försörjning.

Av de respondenter som inte arbetar har 91 procent studiemedel, vilket är 15 procentenheter mer än bland dem som arbetar. De som inte arbetar får relativt ofta direkta ekonomiska tillskott från sina föräldrar eller indirekt stöd av föräldrarna i form av kost och logi. Här finns ett samband mellan de studerandes ålder och stöd från föräldrar. Av samtliga som är yngre än 25 år är det 27 procent som anger att de får

direkt ekonomiskt stöd av sina föräldrar, jämfört med 19 procent av dem i åldern 25–34 år och 6 procent av dem som är 35 år eller äldre. Dessutom anger 28 procent i den yngsta åldersgruppen att de får stöd i form av kost och logi, jämfört med 12 procent av dem i åldern 25–34 år och 1 procent av dem som är 35 år eller äldre. En viktig förklaring att yngre studerande förhållandevis ofta avstår från arbete är därmed sannolikt att de inte behöver arbeta tack vare det stöd de får från föräldrarna. Äldre får inte motsvarande stöd och måste då troligen arbeta i högre utsträckning. Studerande som inte arbetar lever också oftare av sparade medel än de som arbetar. Även här är det en större andel av de yngre som anger detta än av de äldre.

Tabell 4.26 Svar på frågan "Skulle du/ditt hushåll inom en månad klara av att betala en oväntad utgift på 8 000 kronor utan att låna eller be om hjälp?" fördelat efter om de arbetar eller inte, andelar i procent

	Arbetar inte	Arbetar
Ja	48	57
Nej	52	43

De studerande som inte arbetar vid sidan av sina studier har lägre inkomster och även större svårigheter att klara oväntade utgifter. Av dem som arbetar skulle 43 procent inte klara en oväntad utgift på 8 000 kronor inom en månad, jämfört med 52 procent av dem som inte arbetar. Även de studerande som arbetar är dock mer ekonomiskt sårbara än genomsnittligt i samhället. Enligt SCB:s undersökningar om levnadsförhållanden är det knappt 20 procent av befolkningen i åldrar över 16 år som inte klarar av en oväntad utgift på 8 000 kronor.⁵¹

Tabell 4.27 Svar på frågan "Hur upplever du att din ekonomi är under Studietiden? Den är..." fördelat efter om de arbetar eller inte, andelar i procent

	Arbetar inte	Arbetar
...mycket bra	7	10
...bra	18	23
...ganska bra	37	33
...ganska dålig	21	19
...dålig	10	9
...mycket dålig	7	6

Av dem som arbetar upplever 66 procent att deras ekonomiska situation är ganska bra, bra eller mycket bra. Motsvarande andel bland dem som inte arbetar är 62 procent. Det är alltså inte några stora skillnader i hur de studerande upplever sin ekonomiska situation, trots att de som arbetar har klart högre skattepliktiga inkomster. Detta kan bero på olika faktorer. En viktig faktor är med stor säkerhet att de som arbetar är äldre än de som inte arbetar och att äldre har högre utgifter än yngre.⁵²

Inga stora skillnader i hälsotillstånd mellan studerande som arbetar och studerande som inte arbetar

Tidigare har konstaterats att studerande som arbetar anger att de har minst lika god studieframgång som de som inte arbetar. I detta avsnitt undersöks hur de som arbetar mår i jämförelse med dem som inte arbetar.

⁵¹ SCB:s undersökning av levnadsförhållanden (ULF/SILC) 2010.

⁵² CSN (2010b).

Tabell 4.28 Svar på frågan "Upplever du att du ofta...?" fördelat efter om de arbetar eller inte, andel som svarat "Ja" i procent

	Arbetar inte	Arbetar
...känner dig trött och hängig?	59	56
...känner dig ensam?	28	26
...känner dig deprimerad och ledsen?	26	27
...känner dig stressad?	69	74
...har besvär med sömnen?	39	32
...har svårt att slappna av?	49	49
...har svårt att koncentrera dig?	46	43
...har besvär med ångslan, oro eller ångest?	42	37
...undviker sociala umgängen/sammanhang?	21	20
...har varit tvungen att hoppa över frukost och/eller lunch?	31	31
...har ont i ryggen/nacke/axlar/skuldror?	47	54
...har ont i huvudet?	36	35
...har ont i magen?	26	24
...har ett tryck över bröstet och/eller hjärtklappning?	19	16
...känner annat fysiskt/psyiskt obehag?	11	11

Överlag kan man säga att det inte är några stora skillnader i mående mellan studerande som arbetar och studerande som inte gör det. På några punkter finns det dock skillnader. Arbetande känner sig oftare stressade och har oftare ont i rygg, nacke eller axlar. De som inte arbetar känner å sin sida oftare ångslan, oro eller ångest och har dessutom oftare problem med sömnen än de som arbetar. Skillnaderna kan dock vara inom felmarginalen.

Tabell 4.29 Svar på frågan "Hur bedömer du ditt allmänna hälsotillstånd i dag?" fördelat efter om de arbetar eller inte, andelar i procent

	Arbetar inte	Arbetar
Mycket bra	16	18
Bra	52	55
Någorlunda	26	23
Dåligt	4	3
Mycket dåligt	1	1

När respondenterna får göra en allmän bedömning av sitt hälsotillstånd uppvisar de som arbetar något bättre hälsa än studerande som inte arbetar. En annan fråga i undersökningen handlade om hur de studerande upplevde att hälsotillståndet hade påverkats sedan de började studera. I sina svar på den frågan skiljer sig inte svaren i de båda grupperna åt.

En av tio jobbar eller har jobbat svart

Skatteverket bedömde 2007 att en fjärdedel av studerande och värnpliktiga arbetade svart.⁵³ I tidigare enkätundersökningar från CSN har en betydligt lägre andel av de tillfrågade angett att de har arbetat svart under sin studietid. År 2007 angav 16 procent att de hade arbetat svart och 2009 var det 12 procent som angav detta.

⁵³ Skatteverket (2007).

Tabell 4.30 Svar på frågan "Har du arbetat "svart" någon gång under din nuvarande studietid på nuvarande utbildningsnivå?", andelar i procent

Nej	90
Ja, under 2011	6
Ja, före 2011	4

Av dem som besvarat enkäten 2011 är det bara 10 procent som anger att de arbetar eller har arbetat svart vilket alltså är en minskning jämfört med tidigare år.

Män anger oftare att de arbetar svart än kvinnor. Av männen anger 12 procent att de har arbetat svart, jämfört med 9 procent av kvinnorna. Studerande i åldrarna 25–34 år är de som oftast arbetar svart, men skillnaderna mellan olika åldersgrupper är ganska små. Andelen som anger att de arbetat svart är lika stor bland studiemedelstagarna som bland samtliga studerande, det vill säga 10 procent.

Tabell 4.31 Svar på frågan "Vad är/var den främsta orsaken till att du arbetar/arbetade "svart" För att...?", andelar i procent

...ha råd att studera	19
...få extrapengar	43
...inte överstiga fribeloppsgränsen för studiemedel	15
...kunna ta mindre studielån	5
...jag inte har/hade arbetstillstånd	0
...det fanns en annan anledning	19

Liksom bland dem som arbetar "vitt" är det vanligaste skälet till svartarbete att man behöver extrapengar. En möjlig orsak till svartarbete har ansetts vara att de studerande undviker att arbeta "vitt" för att undvika att inkomsten ska överstiga fribeloppsgränsen. Av dem som anger att de arbetar "svart" är det 15 procent som framhåller detta som det främsta skälet för svartarbetet. Det innebär sammantaget att ungefär 1 studerande av 100 anger att de arbetar svart på grund av att det finns en fribeloppsgräns.

Andra anledningar till svartarbete är bland annat att utlandsstuderande inte behöver skatta i landet om de har inkomster under vissa gränser, att man hjälper vänner och får betalt för detta, att man utför småjobb utan att ha F-skattesedel med mera.

Slutsatser om studier och arbete

Andelen studerande som arbetar var ungefär densamma 2011 som 2009. Andelen som arbetar har dock minskat sedan 2007. Under 2011 arbetade 46 procent av de studerande vid sidan av sina studier. Av studiemedelstagarna arbetade 42 procent. En stor majoritet av dem som arbetar vid sidan av sina studier arbetar högst motsvarande en heltidsvecka i månaden. Varken andelen arbetande eller arbetets omfattning har ökat sedan 2009, trots att fribeloppsgränsen inom studiemedelssystemet höjdes kraftigt den 1 januari 2011. Detta tyder på att en höjning av fribeloppsgränsen har haft en begränsad effekt på de studerandes arbete.⁵⁴

Det vanligaste skälet att arbeta är ett behov av extrapengar. Så många som en fjärdedel av de studerande arbetar dock för att överhuvudtaget ha råd att studera. De som avstår från att arbeta gör det oftast av studierelaterade orsaker – de vill koncentrera sig helt på studierna och anser inte att de har tid och möjlighet att arbeta vid sidan av. Många

⁵⁴ Samma slutsats har tidigare dragits av Uusitalo i SOU 2010:88.

studerande på framför allt lägre studienivåer skulle dock vilja arbeta, men har svårt att få ett arbete, något som inte alls är lika vanligt bland högskolestuderande.

Kvinnor arbetar betydligt oftare än män och lite äldre studerande arbetar oftare än studerande som är yngre. Exempelvis arbetar bara 39 procent av dem som är yngre än 25 år, jämfört med 63 procent av dem som är 35 år eller äldre. Detta beror troligen på att äldre studerande har högre utgifter och därmed ett större behov av inkomster, på att yngre studerande i långt högre utsträckning än äldre får stöd från sina föräldrar och på att äldre sannolikt har bättre kontakter med arbetslivet än yngre.

Farhågor har rests att arbete kan leda till sämre studieresultat och längre studietider. Enkätundersökningen ger dock inte något entydigt stöd för att så skulle vara fallet eftersom studerande som arbetar skattar sin studieframgång som lika god som de som inte arbetar. Däremot anger en tredjedel av dem som arbetar att arbetet påverkade studierna negativt. Eventuellt skulle deras studieresultat alltså kunnat vara ännu bättre om det inte hade arbetat. Bland dem som arbetar och studerar med studiemedel är det en ganska liten andel som bedömer att arbetet försenar deras studier på något mer påtagligt sätt – 5 procent anser att arbetet har försenat studierna med en termin eller mer. Det är stora skillnader mellan studerande som arbetar inom samma område som de utbildar sig till och dem som arbetar inom ett helt annat område än det de utbildar sig till. De som arbetar och studerar inom samma område bedömer betydligt oftare än de som inte arbetar inom samma område som de utbildar sig till att arbetet har en positiv inverkan på studierna.

Studerande som arbetar parallellt med sina studier känner något oftare stress än de som inte arbetar, men är i gengäld mindre besvärade av sömnproblem och oro. Generellt sett bedömer de som arbetar sitt allmänna hälsotillstånd som mer positivt än de som inte arbetar.

5 Referenser

CSN (2010a). *Studerandes ekonomiska och sociala situation 2009*. CSN februari 2010. Dnr 2010-2189-2365.

CSN (2010b). *Studerandes utgifter. En kartläggning av högskolestuderandes månadsutgifter*. CSN november 2010. Dnr 2010-2189-8936.

CSN (2011a). *Studiestödet 2010*. CSN april 2011. Dnr 2009-100-8821

CSN (2011b). *Vilken påverkan har studiestödet på valet mellan att studera och inte studera? En enkätundersökning hösten 2010*. CSN april 2011. Dnr 2011-2189-7979

<http://www.ekonomifakta.se> (2012-01-19)

<http://www.fhi.se> (2011-12-20)

<http://www.scb.se> (2011-12-27)

Högskoleverket (2008). *Vilka är studenter? En undersökning om studenterna i Sverige*. Rapport 2008:33 R

Högskoleverket (2011). *Kartläggning av distansverksamheten vid universitet och högskolor*. Rapport 2011:2 R.

Proposition 2011/12:1 Budgetpropositionen för 2012.

SCB:s undersökning av levnadsförhållanden (ULF/SILC) 2010.

Skatteverket (2007). *Svartköp och svartjobb i Sverige. Del 2: Möjliga åtgärder mot svartarbete och bidragsfusk*. Rapport 2007:1.

Skolverket (2009). *Vad påverkar resultatet i svensk grundskola? Kunskapsöversikt om betydelsen av olika faktorer*.

SOU 2009:28 *Stärkt stöd för studier – tryggt, enkelt och flexibelt*. Betänkande från Studiesociala kommittén.

SOU 2010:88 *Vägen till arbete - Arbetsmarknadspolitik, utbildning och arbetsmarknadsintegration*. Bilaga 3 till Långtidsutredningen 2011: Vad förklarar svenska universitetsstudenters höga examensålder? Uusitalo, Roope.

SOU 2011:11. *Långtidsutredningen 2011*. Huvudbetänkande från Långtidsutredningen 2011.

Utbildningsutskottets betänkande 2011/12:UbU2, utgiftsområde 15 Studiestöd.

Urvalsgrupper och svarsfrekvens¹

Urvalsgrupp	Utskick, antal	Antal svarande	Svarsfrekvens (%)
Högskolenivå Kvinna med studiemedel enbart ht 2011 eller vt och ht 2011	500	310	62
Högskolenivå Man med studiemedel ht 2011 och/eller vt och ht 2011	500	232	46
Högskolenivå Kvinna med studiemedel vt 2011 men inte ht 2011	500	209	42
Högskolenivå Man med studiemedel vt 2011 men inte ht 2011	500	133	27
Högskolenivå Kvinna utan studiemedel	500	187	37
Högskolenivå Man utan studiemedel	500	121	24
Gymnasienivå Kvinna med studiemedel vt och ht 2011	500	217	43
Gymnasienivå Man med studiemedel vt och ht 2011	500	164	33
Grundskolenivå Kvinna med studiemedel vt och ht 2011	500	254	51
Grundskolenivå Man med studiemedel vt och ht 2011	320	117	37
Komvux Kvinna utan studiemedel	500	132	26
Komvux Man utan studiemedel	500	121	24
Högskolenivå – utlandsstuderande Kvinna med studiemedel vt och/eller ht 2011	500	238	48
Högskolenivå – utlandsstuderande Man med studiemedel vt och ht 2011	500	186	37
Högskolenivå – sommarkurser Kvinna med eller utan studiemedel vt och ht 2011	500	248	50
Högskolenivå – sommarkurser Man med eller utan studiemedel vt och/eller ht 2011	500	174	35
45 år och äldre Kvinna med eller utan studiemedel vt och/eller ht 2011	500	274	55
45 år och äldre Man med eller utan studiemedel vt och/eller ht 2011	500	233	47
Kvalificerad yrkesutbildning Kvinna med eller utan studiemedel vt och/eller ht 2011	500	242	48
Kvalificerad yrkesutbildning Man med eller utan studiemedel vt och/eller ht 2011	500	166	33
Totalt, hela urvalspopulationen	9 820	3 958	42

¹ Observera att den total svarsfrekvensen är beräknad på utskicket minus de utskick som posten returnerade på grund av att respondenten flyttat. Om dessa returer räknas med sjunker svarsfrekvensen till 40 procent.

Bilaga B, resultaten i tabeller med 8 grupper

STUDIER

Fråga 3

Vad studerar du inom för huvudområde?¹ Välj det svarsalternativ som bäst passar in på dina studier.

Markera endast ett svarsalternativ (resultat i procent)

Svarsalternativ	Grupp År	Kvinna			Man			Med studiemedel			Utan studiemedel			24 år och yngre			25-34 år			35 år och äldre			Alla		
		2011	2009	2007	2011	2009	2007	2011	2009	2007	2011	2009	2007	2011	2009	2007	2011	2009	2007	2011	2009	2007	2011	2009	2007
Allmänna grundskolestudier		1	1	1	1	1	0	1	1	1	1	1	1	0	0	0	1	1	1	3	3	2	1	1	1
Allmänna gymnasiestudier		2	1	2	2	1	1	2	1	2	2	1	1	1	1	1	2	2	2	3	2	3	2	1	2
Pedagogik- och lärarutbildning		18	22	21	7	8	12	14	16	17	16	18	19	12	12	13	11	18	19	24	27	26	13	17	17
Humaniora och konst		7	6	7	8	8	6	6	5	6	16	13	12	6	6	6	7	6	8	11	8	7	7	6	7
Samhällsvetenskap, juridik, ekonomi, handel ²		32	25	16	26	26	19	30	25	16	23	25	18	32	27	17	30	27	17	18	18	15	30	25	17
Naturvetenskap, matematik och data		6	6	7	18	14	17	11	9	11	9	8	10	11	12	14	13	7	10	6	4	5	11	9	11
Teknik och tillverkning		4	6	4	13	18	18	8	11	10	7	8	7	10	13	13	7	9	7	3	5	3	8	11	9
Lant- och skogsbruk, djursjukvård		1	1	1	1	1	1	1	1	1	1	0	1	1	0	2	1	1	0	0	1	0	1	1	1
Hälsa- och sjukvård, social omsorg		19	21	24	12	10	9	17	17	19	18	14	20	15	15	16	18	16	20	20	21	24	16	16	19
Tjänster, t.ex turism, hotell, restaurang, transport		1	1	2	1	1	2	1	1	3	0	1	1	1	1	3	1	2	2	0	1	2	1	1	2
Annan yrkesrelaterad utbildning ³		3	-	-	4	-	-	3	-	-	1	-	-	3	-	-	3	-	-	4	-	-	3	-	-
Annat		7	10	15	8	14	14	8	12	15	6	9	10	8	12	15	7	12	14	6	9	14	7	11	15
Summa ⁴		100	100	100	100	100	100	100	100	100	100	100	100	100	100	100	100	100	100	100	100	100	100	100	100

1 Denna fråga var något annorlunda utformad i 2007 års enkätundersökning. Då löd frågan: Vilken är huvudriktningen på dina studier?

2 Detta svarsalternativ var något annorlunda utformat i 2007 års enkätundersökning. Då var svarsalternativet: Samhällsvetenskap, juridik, ekonomi och administration.

3 Detta svarsalternativ var inte med i 2007 och 2009 års enkätundersökningar.

4 På grund av automatisk avrundning till heltal kan summan av andelarna vid en manuell sammanräkning bli högre eller lägre än 100 procent.

Fråga 4:1

Varför började du studera på nuvarande nivå? För att det var självklart att jag skulle studera (resultat i procent)

Svarsalternativ	Grupp År	Kvinna			Man			Med studiemedel			Utan studiemedel			24 år och yngre			25-34 år			35 år och äldre			Alla		
		2011	2009	2007	2011	2009	2007	2011	2009	2007	2011	2009	2007	2011	2009	2007	2011	2009	2007	2011	2009	2007	2011	2009	2007
Stämmer inte alls		11	14	15	11	13	15	9	12	14	25	21	21	4	6	6	16	16	19	31	33	35	11	14	15
Stämmer till viss del		22	22	23	23	24	25	22	23	24	22	22	22	20	21	20	24	25	29	29	26	27	22	23	24
Stämmer till stor del		26	25	25	29	25	27	29	26	27	19	23	23	29	27	29	27	27	24	17	17	21	27	25	26
Stämmer helt		41	39	36	37	38	33	40	39	35	34	35	35	47	46	45	33	32	28	24	24	17	39	38	35
Summa ¹		100	100	100	100	100	100	100	100	100	100	100	100	100	100	100	100	100	100	100	100	100	100	100	100

1 På grund av automatisk avrundning till heltal kan summan av andelarna vid en manuell sammanräkning bli högre eller lägre än 100 procent.

Fråga 4:2

Varför började du studera på nuvarande nivå? För att öka mina chanser att få ett framtida arbete (resultat i procent)

Svarsalternativ	Grupp År	Kvinna			Man			Med studiemedel			Utan studiemedel			24 år och yngre			25-34 år			35 år och äldre			Alla		
		2011	2009	2007	2011	2009	2007	2011	2009	2007	2011	2009	2007	2011	2009	2007	2011	2009	2007	2011	2009	2007	2011	2009	2007
Stämmer inte alls		4	2	3	6	5	3	4	2	2	14	10	7	2	2	2	7	3	4	14	9	6	5	4	3
Stämmer till viss del		9	8	9	15	10	11	9	8	9	18	15	16	8	7	8	14	10	12	15	14	13	11	9	10
Stämmer till stor del		27	24	23	29	26	30	28	26	25	27	21	27	27	23	23	30	30	29	24	21	26	28	25	25
Stämmer helt		61	65	65	50	59	56	59	64	64	42	53	51	62	68	68	49	57	55	47	56	55	56	62	62
Summa ¹		100	100	100	100	100	100	100	100	100	100	100	100	100	100	100	100	100	100	100	100	100	100	100	100

¹ På grund av automatisk avrundning till heltal kan summan av andelarna vid en manuell sammanräkning bli högre eller lägre än 100 procent.

Fråga 4:3

Varför började du studera på nuvarande nivå? För att kunna söka vidare till högre studier (resultat i procent)

Svarsalternativ	Grupp År	Kvinna			Man			Med studiemedel			Utan studiemedel			24 år och yngre			25-34 år			35 år och äldre			Alla		
		2011	2009	2007	2011	2009	2007	2011	2009	2007	2011	2009	2007	2011	2009	2007	2011	2009	2007	2011	2009	2007	2011	2009	2007
Stämmer inte alls		55	56	62	49	59	64	52	57	64	57	57	56	48	54	59	56	58	64	64	67	69	53	57	62
Stämmer till viss del		22	23	21	29	24	22	26	23	21	18	21	23	28	25	25	21	22	19	18	17	15	25	23	22
Stämmer till stor del		12	11	9	11	10	7	12	11	9	10	11	10	14	11	9	10	11	8	7	7	8	12	11	9
Stämmer helt		11	10	8	11	8	7	10	8	7	15	11	11	10	9	7	13	9	9	11	9	7	11	9	7
Summa ¹		100	100	100	100	100	100	100	100	100	100	100	100	100	100	100	100	100	100	100	100	100	100	100	100

¹ På grund av automatisk avrundning till heltal kan summan av andelarna vid en manuell sammanräkning bli högre eller lägre än 100 procent.

Fråga 4:4

Varför började du studera på nuvarande nivå? För att få ekonomiskt stöd, t.ex. studiemedel så att jag kan försörja mig (resultat i procent)

Svarsalternativ	Grupp År	Kvinna			Man			Med studiemedel			Utan studiemedel			24 år och yngre			25-34 år			35 år och äldre			Alla		
		2011	2009	2007	2011	2009	2007	2011	2009	2007	2011	2009	2007	2011	2009	2007	2011	2009	2007	2011	2009	2007	2011	2009	2007
Stämmer inte alls		79	80	86	77	78	83	77	77	84	91	88	88	74	75	84	80	81	86	90	88	87	78	79	85
Stämmer till viss del		15	14	9	16	16	13	17	16	11	5	8	8	19	19	12	14	11	10	6	6	6	16	15	11
Stämmer till stor del		4	4	3	5	4	3	5	4	3	1	3	2	5	3	3	4	6	3	2	3	3	4	4	3
Stämmer helt		2	3	2	2	2	2	2	2	2	3	2	1	2	3	1	2	2	2	1	3	3	2	2	2
Summa ¹		100	100	100	100	100	100	100	100	100	100	100	100	100	100	100	100	100	100	100	100	100	100	100	100

¹ På grund av automatisk avrundning till heltal kan summan av andelarna vid en manuell sammanräkning bli högre eller lägre än 100 procent.

Fråga 4:5

Varför började du studera på nuvarande nivå? För att det krävs utbildning för det jag vill arbeta med (resultat i procent)

Svarsalternativ	Grupp År	Kvinna			Man			Med studiemedel			Utan studiemedel			24 år och yngre			25-34 år			35 år och äldre			Alla		
		2011	2009	2007	2011	2009	2007	2011	2009	2007	2011	2009	2007	2011	2009	2007	2011	2009	2007	2011	2009	2007	2011	2009	2007
Stämmer inte alls		3	3	3	4	5	3	2	2	2	12	9	7	1	3	3	5	2	3	9	9	5	4	4	3
Stämmer till viss del		10	7	9	12	13	9	10	8	8	12	17	11	11	9	8	11	9	10	12	13	10	11	10	9
Stämmer till stor del		18	19	21	27	23	26	21	21	23	21	18	22	22	20	25	22	22	21	20	19	19	22	21	23
Stämmer helt		69	71	67	56	60	61	67	68	66	55	56	60	66	69	64	63	66	67	59	59	66	64	66	65
Summa ¹		100	100	100	100	100	100	100	100	100	100	100	100	100	100	100	100	100	100	100	100	100	100	100	100

¹ På grund av automatisk avrundning till heltal kan summan av andelarna vid en manuell sammanräkning bli högre eller lägre än 100 procent.

Fråga 4:6

Varför började du studera på nuvarande nivå? För att jag ska bli mer allmänbildad och få större kunskaper (resultat i procent)

Svarsalternativ	Grupp År	Kvinna			Man			Med studiemedel			Utan studiemedel			24 år och yngre			25-34 år			35 år och äldre			Alla		
		2011	2009	2007	2011	2009	2007	2011	2009	2007	2011	2009	2007	2011	2009	2007	2011	2009	2007	2011	2009	2007	2011	2009	2007
Stämmer inte alls		5	5	4	6	6	7	5	5	5	7	6	6	5	4	3	6	5	7	7	10	10	6	5	5
Stämmer till viss del		24	24	30	25	24	28	26	25	31	16	17	22	25	25	30	25	23	31	21	22	26	25	24	29
Stämmer till stor del		34	31	34	35	37	37	36	34	36	27	29	35	36	38	40	31	31	33	30	25	27	34	34	36
Stämmer helt		37	40	31	34	34	28	32	35	28	50	48	37	33	33	28	37	41	29	41	42	37	36	37	30
Summa ¹		100	100	100	100	100	100	100	100	100	100	100	100	100	100	100	100	100	100	100	100	100	100	100	100

¹ På grund av automatisk avrundning till heltal kan summan av andelarna vid en manuell sammanräkning bli högre eller lägre än 100 procent.

Fråga 5

Studerar du på distans? (resultat i procent)

Svarsalternativ	Grupp År	Kvinna			Man			Med studiemedel			Utan studiemedel			24 år och yngre			25-34 år			35 år och äldre			Alla		
		2011	2009	2007	2011	2009	2007	2011	2009	2007	2011	2009	2007	2011	2009	2007	2011	2009	2007	2011	2009	2007	2011	2009	2007
Nej		77	81	82	83	84	83	85	88	87	49	56	61	87	91	89	78	80	82	54	60	65	80	82	82
Ja, delvis		12	9	11	10	10	11	10	8	9	19	19	18	9	6	9	12	12	12	17	15	13	11	10	11
Ja, helt		11	10	7	6	5	6	6	5	4	32	25	21	4	3	2	9	7	6	29	24	22	9	8	7
Summa ¹		100	100	100	100	100	100	100	100	100	100	100	100	100	100	100	100	100	100	100	100	100	100	100	100

¹ På grund av automatisk avrundning till heltal kan summan av andelarna vid en manuell sammanräkning bli högre eller lägre än 100 procent.

Fråga 6

Vad kommer din studietakt att bli under höstterminen 2011?¹ Markera ett svarsalternativ. Om du studerar med olika takter under höstterminen, ber vi dig beräkna den genomsnittliga takten. (resultat i procent)

Svarsalternativ	Grupp År	Kvinna			Man			Med studiemedel			Utan studiemedel			24 år och yngre			25-34 år			35 år och äldre			Alla		
		2011	2009	2007	2011	2009	2007	2011	2009	2007	2011	2009	2007	2011	2009	2007	2011	2009	2007	2011	2009	2007	2011	2009	2007
Heltid, 100 procent		79	81	-	79	77	-	87	86	-	37	43	-	87	86	-	76	77	-	55	63	-	79	79	-
Mer än heltid, 101 procent		8	8	-	10	13	-	9	10	-	6	8	-	9	11	-	9	11	-	6	5	-	9	10	-
Deltid, 75-99 procent		3	2	-	3	3	-	2	2	-	7	4	-	2	1	-	4	3	-	6	3	-	3	2	-
Deltid, 50-74 procent		8	8	-	6	5	-	2	1	-	36	32	-	2	2	-	8	6	-	25	22	-	7	7	-
Deltid, 26-49 procent		1	1	-	2	1	-	0	0	-	7	8	-	0	0	-	2	2	-	4	4	-	1	1	-
Deltid, 25 procent eller mindre		1	1	-	1	1	-	0	0	-	6	6	-	1	0	-	1	1	-	4	3	-	1	1	-
Summa ²		100	100	-	100	100	-	100	100	-	100	100	-	100	100	-	100	100	-	100	100	-	100	100	-

1 Denna fråga var inte med i 2007 års enkätundersökning.

2 På grund av automatisk avrundning till heltal kan summan av andelarna vid en manuell sammanräkning bli högre eller lägre än 100 procent.

Fråga 7

Vilken var din studietakt vårterminen 2011?¹ Markera endast ett svarsalternativ. Om du studerade med olika takter under vårterminen, ber vi dig beräkna den genomsnittliga takten. (resultat i procent)

Svarsalternativ	Grupp År	Kvinna			Man			Med studiemedel			Utan studiemedel			24 år och yngre			25-34 år			35 år och äldre			Alla		
		2011	2009	2007	2011	2009	2007	2011	2009	2007	2011	2009	2007	2011	2009	2007	2011	2009	2007	2011	2009	2007	2011	2009	2007
Heltid, 100 procent		81	81	80	82	79	78	90	87	86	36	47	50	89	87	86	79	78	78	56	63	64	81	80	79
Mer än heltid, 101 procent		6	6	5	7	9	7	7	7	6	4	6	5	6	8	6	7	7	9	4	4	2	6	7	6
Deltid, 75-99 procent		3	2	1	2	2	2	1	2	1	8	3	4	1	1	1	3	2	2	7	3	2	2	2	1
Deltid, 50-74 procent		8	9	7	6	6	5	2	3	2	37	30	27	2	3	2	7	9	5	23	20	21	7	8	7
Deltid, 26-49 procent		1	1	1	2	2	2	0	0	1	7	7	5	0	0	0	1	2	1	5	5	4	1	2	1
Deltid, 25 procent eller mindre		2	2	1	2	2	1	0	1	0	8	8	5	1	1	0	2	2	2	5	4	3	2	2	1
Jag studerade inte vårterminen ²		-	-	4	-	-	5	-	-	4	-	-	5	-	-	4	-	-	4	-	-	5	-	-	4
Summa ³		100	100	100	100	100	100	100	100	100	100	100	100	100	100	100	100	100	100	100	100	100	100	100	100

1 Denna fråga var något annorlunda utformad i 2007 års enkätundersökning. Då löd frågan: Vilken var din totala studietakt vårterminen 2007?

2 Detta svarsalternativ är inte med i 2011 års enkätundersökning och fanns inte heller med i 2009 års enkätundersökning.

3 På grund av automatisk avrundning till heltal kan summan av andelarna vid en manuell sammanräkning bli högre eller lägre än 100 procent.

Fråga 8:1

Ungefär hur många timmar *per vecka* ägnar du i genomsnitt åt dina nuvarande studier?¹ Lärarledd undervisning, intervall (t ex. lektioner, föreläsningar, laborationer, seminarier). (resultat i procent)

Svarsalternativ	Grupp År	Kvinna			Man			Med studiemedel			Utan studiemedel			24 år och yngre			25-34 år			35 år och äldre			Alla		
		2011	2009	2007	2011	2009	2007	2011	2009	2007	2011	2009	2007	2011	2009	2007	2011	2009	2007	2011	2009	2007	2011	2009	2007
0-10		38	-	49	31	-	47	30	-	44	66	-	68	28	-	44	39	-	49	54	-	57	35	-	48
11-20		30	-	31	36	-	34	35	-	34	18	-	20	38	-	35	28	-	31	21	-	25	32	-	32
21-30		17	-	13	17	-	14	19	-	14	8	-	8	20	-	15	15	-	11	10	-	12	17	-	13
31-40		12	-	7	12	-	5	12	-	7	5	-	4	11	-	5	13	-	8	11	-	6	12	-	6
41-50		3	-	1	3	-	1	3	-	1	2	-	0	3	-	1	3	-	1	3	-	1	3	-	1
51 eller mer ²		1	-	-	1	-	-	1	-	-	1	-	-	1	-	-	2	-	-	1	-	-	1	-	-
Summa ³		100	-	100	100	-	100	100	-	100	100	-	100	100	-	100	100	-	100	100	-	100	100	-	100

1 Resultaten för denna fråga redovisades inte för 2009 på grund av bristande kvalitet i resultaten.

2 Detta svarsalternativ var inte med i 2007 års enkätundersökning.

3 På grund av automatisk avrundning till heltal kan summan av andelarna vid en manuell sammanräkning bli högre eller lägre än 100 procent.

Fråga 8:2

Ungefär hur många timmar *per vecka* ägnar du i genomsnitt åt dina nuvarande studier?¹

Självstudier på egen hand eller i samarbete med andra. (resultat i procent)

Svarsalternativ	Grupp År	Kvinna			Man			Med studiemedel			Utan studiemedel			24 år och yngre			25-34 år			35 år och äldre			Alla		
		2011	2009	2007	2011	2009	2007	2011	2009	2007	2011	2009	2007	2011	2009	2007	2011	2009	2007	2011	2009	2007	2011	2009	2007
0-10		17	-	49	17	-	47	15	-	44	27	-	68	17	-	44	15	-	49	21	-	57	17	-	48
11-20		33	-	31	34	-	34	33	-	34	37	-	20	33	-	35	32	-	31	34	-	25	33	-	32
21-30		23	-	13	28	-	14	25	-	14	22	-	8	26	-	15	25	-	11	22	-	12	25	-	13
31-40		18	-	7	12	-	5	17	-	7	8	-	4	17	-	5	15	-	8	14	-	6	16	-	6
41-50		7	-	1	6	-	1	7	-	1	4	-	0	5	-	1	10	-	1	5	-	1	6	-	1
51 eller mer ²		2	-	-	3	-	-	2	-	-	2	-	-	2	-	-	3	-	-	3	-	-	3	-	-
Summa ³		100	-	100	100	-	100	100	-	100	100	-	100	100	-	100	100	-	100	100	-	100	100	-	100

1 Resultaten för denna fråga redovisades inte för 2009 på grund av bristande kvalitet i resultaten.

2 Detta svarsalternativ var inte med i 2007 års enkätundersökning.

3 På grund av automatisk avrundning till heltal kan summan av andelarna vid en manuell sammanräkning bli högre eller lägre än 100 procent.

Fråga 9

Har du under sommaren 2011 läst en eller flera sommarkurser? Du kan markera flera svarsalternativ. (resultat i procent)

Svarsalternativ	Grupp År	Kvinna			Man			Med studiemedel			Utan studiemedel			24 år och yngre			25-34 år			35 år och äldre			Alla		
		2011	2009	2007	2011	2009	2007	2011	2009	2007	2011	2009	2007	2011	2009	2007	2011	2009	2007	2011	2009	2007	2011	2009	2007
Nej		91	83	90	88	80	87	89	88	92	94	91	94	91	84	91	88	79	87	91	80	87	90	82	89
Ja, eftersom kursen/kurserna var ett viktigt komplement till min utbildning		3	4	3	4	5	4	4	5	4	3	3	2	3	4	3	5	5	4	4	4	3	4	4	3
Ja, eftersom kursens/kursernas innehåll var intressant och utvecklande		4	4	3	5	6	5	5	6	4	3	3	3	5	5	4	6	5	5	3	4	3	5	5	4
Ja, eftersom mina studiekamrater skulle läsa kursen/kurserna		0	0	0	1	0	0	0	1	0	0	0	0	0	1	0	1	0	0	0	0	0	0	0	0
Ja, eftersom jag ville ha en aktivitet över sommaren		3	3	1	3	4	2	4	4	2	1	2	1	4	4	2	4	3	2	1	2	1	3	3	2
Ja, eftersom jag behövde av ekonomiska skäl få studiemedel över sommaren		3	3	2	3	4	2	4	4	3	0	1	0	3	3	2	4	4	3	2	2	2	3	3	2
Ja, eftersom det fanns en annan anledning		1	1	1	2	2	1	1	2	1	1	2	1	1	1	1	1	2	0	1	2	1	1	1	1
Summa ¹		106	98	101	106	101	102	107	108	106	103	103	102	107	102	103	107	98	102	102	94	96	106	99	101

1 Flervalsfråga. Summan kan därför bli högre eller lägre än 100 procent.

Fråga 10:1

Utifrån dina studier under 2011, hur upplever du lärares och handledares förmåga att lära ut?¹ (resultat i procent)

Svarsalternativ	Grupp År	Kvinna			Man			Med studiemedel			Utan studiemedel			24 år och yngre			25-34 år			35 år och äldre			Alla		
		2011	2009	2007	2011	2009	2007	2011	2009	2007	2011	2009	2007	2011	2009	2007	2011	2009	2007	2011	2009	2007	2011	2009	2007
Mycket dålig		2	1	1	1	1	2	1	0	1	1	1	2	1	0	1	1	0	2	1	1	2	1	1	1
Dålig		6	4	9	4	4	10	6	4	9	4	5	11	6	5	9	6	4	10	3	2	9	5	4	9
Varken eller		10	9	30	14	11	32	12	9	30	10	14	36	11	9	31	12	12	33	12	11	29	12	10	31
Bra		55	55	43	51	53	43	55	56	44	50	48	37	56	57	45	53	53	42	45	48	37	54	54	43
Mycket bra		27	30	17	29	30	13	27	30	15	33	29	15	25	28	14	28	30	14	37	35	22	28	30	15
Inte aktuellt ²		1	1	-	0	1	-	0	0	-	3	3	-	0	1	-	1	1	-	1	2	-	1	1	-
Summa ³		100	100	100	100	100	100	100	100	100	100	100	100	100	100	100	100	100	100	100	100	100	100	100	100

1 Denna fråga var något annorlunda utformad i 2007 års enkätundersökning. Då löd frågan: Hur upplever du din nuvarande studiesituation utifrån lärares och handledares förmåga att lära ut?

2 Detta svarsalternativ var inte med i 2007 års enkätundersökning.

3 På grund av automatisk avrundning till heltal kan summan av andelarna vid en manuell sammanräkning bli högre eller lägre än 100 procent.

Fråga 10:2

Utifrån dina studier under 2011, hur upplever du samarbetet mellan dig och dina studiekamrater?¹ (resultat i procent)

Svarsalternativ	Grupp År	Kvinna			Man			Med studiemedel			Utan studiemedel			24 år och yngre			25-34 år			35 år och äldre			Alla		
		2011	2009	2007	2011	2009	2007	2011	2009	2007	2011	2009	2007	2011	2009	2007	2011	2009	2007	2011	2009	2007	2011	2009	2007
Mycket dåligt		1	1	2	0	1	1	0	1	1	1	1	1	0	1	0	1	3	1	1	3	1	1	2	
Dåligt		3	2	7	2	3	7	2	2	6	4	6	11	2	2	6	4	3	9	3	3	7	3	3	7
Varken eller		10	9	17	10	11	19	9	8	16	16	18	27	8	8	15	12	10	22	14	12	19	10	10	18
Bra		42	46	37	39	39	38	40	43	38	41	40	33	39	43	37	43	44	35	40	41	43	41	43	37
Mycket bra		43	40	37	45	43	35	47	44	38	30	28	25	49	45	42	37	37	31	38	37	29	44	41	36
Inte aktuellt ²		2	2	-	3	4	-	1	2	-	8	8	-	1	2	-	3	4	-	5	5	-	2	3	-
Summa ³		100	100	100	100	100	100	100	100	100	100	100	100	100	100	100	100	100	100	100	100	100	100	100	100

1 Denna fråga var något annorlunda utformad i 2007 års enkätundersökning. Då löd frågan: Hur upplever du din nuvarande studiesituation utifrån samarbetet mellan dig och dina studiekamrater?

2 Detta svarsalternativ var inte med i 2007 års enkätundersökning.

3 På grund av automatisk avrundning till heltal kan summan av andelarna vid en manuell sammanräkning bli högre eller lägre än 100 procent.

Fråga 10:3

Utifrån dina studier under 2011, hur upplever du möjligheten att kombinera dina studier med ditt privatliv?¹ (resultat i procent)

Svarsalternativ	Grupp År	Kvinna			Man			Med studiemedel			Utan studiemedel			24 år och yngre			25-34 år			35 år och äldre			Alla		
		2011	2009	2007	2011	2009	2007	2011	2009	2007	2011	2009	2007	2011	2009	2007	2011	2009	2007	2011	2009	2007	2011	2009	2007
Mycket dålig		3	3	6	2	2	5	3	3	6	3	2	6	3	2	4	2	3	8	3	4	7	3	2	6
Dålig		12	12	16	10	11	13	9	11	15	16	13	16	9	10	13	14	12	17	14	17	17	11	12	15
Varken eller		16	16	27	15	14	26	16	16	26	15	14	26	16	17	24	16	15	30	14	12	27	16	15	26
Bra		45	42	31	42	38	31	44	41	31	41	38	29	44	40	34	43	39	26	44	45	32	44	41	31
Mycket bra		23	27	20	31	32	25	27	28	22	24	31	22	28	30	25	25	30	20	24	21	17	26	29	22
Inte aktuellt ²		0	1	-	1	2	-	0	1	-	1	1	-	0	1	-	0	1	-	0	1	-	0	1	-
Summa ³		100	100	100	100	100	100	100	100	100	100	100	100	100	100	100	100	100	100	100	100	100	100	100	100

1 Denna fråga var något annorlunda utformad i 2007 års enkätundersökning. Då löd frågan: Hur upplever du din nuvarande studiesituation utifrån möjligheten att kombinera dina studier med ditt privatliv?

2 Detta svarsalternativ var inte med i 2007 års enkätundersökning.

3 På grund av automatisk avrundning till heltal kan summan av andelarna vid en manuell sammanräkning bli högre eller lägre än 100 procent.

Fråga 10:4

Utifrån dina studier under 2011, hur upplever du din nuvarande studiesituation?¹ (resultat i procent)

Svarsalternativ	Grupp År	Kvinna			Man			Med studiemedel			Utan studiemedel			24 år och yngre			25-34 år			35 år och äldre			Alla		
		2011	2009	2007	2011	2009	2007	2011	2009	2007	2011	2009	2007	2011	2009	2007	2011	2009	2007	2011	2009	2007	2011	2009	2007
Mycket dålig		1	1	-	1	1	-	1	1	-	2	2	-	1	1	-	1	1	-	0	1	-	1	1	-
Dålig		6	6	-	6	5	-	5	5	-	11	8	-	4	4	-	8	8	-	9	6	-	6	6	-
Varken eller		15	15	-	13	15	-	12	14	-	17	22	-	13	13	-	14	17	-	17	18	-	14	15	-
Bra		54	54	-	51	52	-	55	55	-	49	47	-	55	55	-	52	49	-	48	56	-	53	54	-
Mycket bra		24	24	-	29	25	-	27	25	-	20	21	-	27	26	-	24	25	-	25	19	-	26	24	-
Inte aktuellt		0	0	-	0	1	-	0	0	-	1	0	-	0	0	-	0	0	-	0	1	-	0	0	-
Summa ²		100	100	-	100	100	-	100	100	-	100	100	-	100	100	-	100	100	-	100	100	-	100	100	-

1 Denna fråga var inte med i 2007 års enkätundersökning.

2 På grund av automatisk avrundning till heltal kan summan av andelarna vid en manuell sammanräkning bli högre eller lägre än 100 procent.

Fråga 11

Hur upplever du studietempot i dina nuvarande studier?¹ (resultat i procent)

Svarsalternativ	Grupp År	Kvinna			Man			Med studiemedel			Utan studiemedel			24 år och yngre			25-34 år			35 år och äldre			Alla		
		2011	2009	2007	2011	2009	2007	2011	2009	2007	2011	2009	2007	2011	2009	2007	2011	2009	2007	2011	2009	2007	2011	2009	2007
Det är lagom		69	68	71	76	74	70	71	69	70	76	75	72	73	73	71	69	67	69	72	68	72	71	70	71
Det är för lågt		5	7	7	9	11	11	6	8	8	6	8	9	6	8	9	8	11	8	7	5	7	7	8	8
Det är för högt		26	26	23	15	15	18	23	23	21	18	17	20	21	20	20	23	21	23	22	27	21	22	21	21
Summa ²		100	100	100	100	100	100	100	100	100	100	100	100	100	100	100	100	100	100	100	100	100	100	100	100

1 Denna fråga var något annorlunda utformad i 2007 års enkätundersökning. Då löd frågan: Hur upplever du studietakten i dina nuvarande studier?

2 På grund av automatisk avrundning till heltal kan summan av andelarna vid en manuell sammanräkning bli högre eller lägre än 100 procent.

Fråga 12:1

Upplever du att du får stöd i dina nuvarande studier från lärare och handledare? (resultat i procent)

Svarsalternativ	Grupp År	Kvinna			Man			Med studiemedel			Utan studiemedel			24 år och yngre			25-34 år			35 år och äldre			Alla		
		2011	2009	2007	2011	2009	2007	2011	2009	2007	2011	2009	2007	2011	2009	2007	2011	2009	2007	2011	2009	2007	2011	2009	2007
Nej, inte alls		5	4	3	4	3	3	5	3	3	4	4	5	5	4	2	4	4	3	3	3	5	5	4	3
Nej, i mycket liten omfattning		12	14	13	9	15	10	12	14	12	7	14	13	11	15	14	13	13	11	7	12	9	11	14	12
Ja, delvis		27	28	30	25	27	31	27	28	31	24	25	28	29	30	32	23	25	32	23	22	25	26	27	31
Ja, till stor del		34	33	30	39	33	35	38	34	32	33	29	29	37	33	33	37	35	31	34	30	29	36	33	32
Ja, i allra högsta grad		20	20	21	21	20	18	18	20	20	28	23	20	16	17	17	22	20	19	31	30	29	20	20	20
Inte aktuellt		2	1	2	2	2	3	1	1	2	5	5	6	1	1	2	2	2	3	2	3	3	2	2	2
Summa ¹		100	100	100	100	100	100	100	100	100	100	100	100	100	100	100	100	100	100	100	100	100	100	100	100

1 På grund av automatisk avrundning till heltal kan summan av andelarna vid en manuell sammanräkning bli högre eller lägre än 100 procent.

Fråga 12:2

Upplever du att du får stöd i dina nuvarande studier från andra studerande? (resultat i procent)

Svarsalternativ	Grupp År	Kvinna			Man			Med studiemedel			Utan studiemedel			24 år och yngre			25-34 år			35 år och äldre			Alla		
		2011	2009	2007	2011	2009	2007	2011	2009	2007	2011	2009	2007	2011	2009	2007	2011	2009	2007	2011	2009	2007	2011	2009	2007
Nej, inte alls		4	5	4	4	6	3	3	4	3	10	10	8	2	3	3	6	7	5	8	8	5	4	5	4
Nej, i mycket liten omfattning		8	8	6	9	11	7	8	9	5	10	13	11	8	8	4	9	10	9	8	12	8	8	9	6
Ja, delvis		19	20	20	20	25	24	19	22	21	21	21	25	19	24	20	20	22	23	22	19	24	20	22	22
Ja, till stor del		36	37	35	35	33	38	38	38	38	28	25	26	39	40	38	35	33	36	29	27	32	36	36	36
Ja, i allra högsta grad		29	26	31	28	20	22	30	25	30	19	20	18	30	23	32	27	23	22	26	27	24	28	24	27
Inte aktuellt		3	3	4	5	5	6	2	2	3	11	11	12	2	2	4	4	5	6	8	7	7	4	4	5
Summa ¹		100	100	100	100	100	100	100	100	100	100	100	100	100	100	100	100	100	100	100	100	100	100	100	100

1 På grund av automatisk avrundning till heltal kan summan av andelarna vid en manuell sammanräkning bli högre eller lägre än 100 procent.

Fråga 12:3

Upplever du att du får stöd i dina nuvarande studier från studievägledare och/eller karriärvägledare? (resultat i procent)

Svarsalternativ	Grupp År	Kvinna			Man			Med studiemedel			Utan studiemedel			24 år och yngre			25-34 år			35 år och äldre			Alla		
		2011	2009	2007	2011	2009	2007	2011	2009	2007	2011	2009	2007	2011	2009	2007	2011	2009	2007	2011	2009	2007	2011	2009	2007
Nej, inte alls		23	22	19	18	24	19	21	22	18	24	27	23	21	22	17	20	25	19	22	21	24	21	23	19
Nej, i mycket liten omfattning		15	15	14	16	15	16	17	16	15	10	11	11	17	17	16	15	15	16	8	10	10	15	15	15
Ja, delvis		13	17	14	18	15	18	16	17	15	11	12	15	16	18	18	14	16	15	13	12	10	15	16	15
Ja, till stor del		13	11	10	13	12	11	13	13	11	12	7	7	13	12	12	12	11	9	14	11	7	13	12	10
Ja, i allra högsta grad		8	6	6	8	7	7	7	6	6	8	6	6	7	5	6	8	7	6	8	9	9	8	6	6
Inte aktuellt		29	28	37	26	26	30	26	26	34	36	35	37	25	26	32	30	26	35	35	36	40	28	27	34
Summa ¹		100	100	100	100	100	100	100	100	100	100	100	100	100	100	100	100	100	100	100	100	100	100	100	100

¹ På grund av automatisk avrundning till heltal kan summan av andelarna vid en manuell sammanräkning bli högre eller lägre än 100 procent.

Fråga 12:4

Upplever du att du får stöd i dina nuvarande studier från familj och vänner? (resultat i procent)

Svarsalternativ	Grupp År	Kvinna			Man			Med studiemedel			Utan studiemedel			24 år och yngre			25-34 år			35 år och äldre			Alla		
		2011	2009	2007	2011	2009	2007	2011	2009	2007	2011	2009	2007	2011	2009	2007	2011	2009	2007	2011	2009	2007	2011	2009	2007
Nej, inte alls		3	2	2	5	6	5	4	4	3	7	5	5	3	4	3	5	4	3	8	4	4	4	4	3
Nej, i mycket liten omfattning		6	8	8	9	11	8	7	9	8	9	9	9	6	9	6	8	8	10	8	8	10	7	9	8
Ja, delvis		14	14	13	15	20	17	14	17	14	16	17	17	14	15	14	15	18	15	15	18	17	15	17	15
Ja, till stor del		31	25	31	29	26	32	31	26	32	23	24	29	33	26	31	28	27	32	22	22	29	30	26	31
Ja, i allra högsta grad		43	48	43	38	32	33	42	43	41	38	39	33	41	43	43	41	41	35	41	43	37	41	42	39
Inte aktuellt		3	2	2	4	5	6	2	2	3	8	6	6	3	3	4	3	2	3	6	5	3	3	3	4
Summa ¹		100	100	100	100	100	100	100	100	100	100	100	100	100	100	100	100	100	100	100	100	100	100	100	100

¹ På grund av automatisk avrundning till heltal kan summan av andelarna vid en manuell sammanräkning bli högre eller lägre än 100 procent.

Fråga 13

Upplever du att du lyckas med dina studier? (resultat i procent)

Svarsalternativ	Grupp År	Kvinna			Man			Med studiemedel			Utan studiemedel			24 år och yngre			25-34 år			35 år och äldre			Alla		
		2011	2009	2007	2011	2009	2007	2011	2009	2007	2011	2009	2007	2011	2009	2007	2011	2009	2007	2011	2009	2007	2011	2009	2007
Ja, helt		59	61	53	61	61	49	63	62	52	56	56	47	58	61	51	60	60	47	65	65	60	60	61	51
Ja, delvis		40	38	46	37	36	48	36	37	46	41	40	48	40	37	47	37	39	51	35	34	39	38	37	47
Nej		1	1	2	3	3	3	1	1	2	3	4	5	2	2	2	2	1	3	1	1	2	2	2	2
Summa ¹		100	100	100	100	100	100	100	100	100	100	100	100	100	100	100	100	100	100	100	100	100	100	100	100

¹ På grund av automatisk avrundning till heltal kan summan av andelarna vid en manuell sammanräkning bli högre eller lägre än 100 procent.

EKONOMI

Fråga 14

Arbetade du vid sidan av dina studier under vårterminen 2011?¹ (resultat i procent)

Svarsalternativ	Grupp År	Kvinna			Man			Med studiemedel			Utan studiemedel			24 år och yngre			25-34 år			35 år och äldre			Alla		
		2011	2009	2007	2011	2009	2007	2011	2009	2007	2011	2009	2007	2011	2009	2007	2011	2009	2007	2011	2009	2007	2011	2009	2007
Nej		50	51	48	60	56	53	58	58	54	27	28	29	61	59	56	49	47	43	37	44	45	54	53	50
Ja, på vardagar och helger		22	23	27	18	21	24	19	20	24	29	32	34	18	18	25	24	28	28	23	23	22	21	22	25
Ja, på vardagar		16	16	13	14	13	13	11	11	9	41	35	30	11	10	8	14	15	13	35	27	26	15	15	13
Ja, på helger		11	10	12	8	10	11	12	12	13	3	5	7	10	12	11	13	11	15	4	6	7	10	10	12
Summa ²		100	100	100	100	100	100	100	100	100	100	100	100	100	100	100	100	100	100	100	100	100	100	100	100

1 Denna fråga var något annorlunda utformad i 2007 års enkätundersökning. Då löd frågan: Arbetade du parallellt med dina studier under vårterminen 2007?

2 På grund av automatisk avrundning kan summan av andelarna vid en manuell sammanräkning bli högre eller lägre än 100 procent.

Fråga 15

Vad var den huvudsakliga orsaken till att du inte arbetade bredvid dina studier?^{1,2} Markera endast ett svarsalternativ. (resultat i procent)

Svarsalternativ	Grupp År	Kvinna			Man			Med studiemedel			Utan studiemedel			24 år och yngre			25-34 år			35 år och äldre			Alla		
		2011	2009	2007	2011	2009	2007	2011	2009	2007	2011	2009	2007	2011	2009	2007	2011	2009	2007	2011	2009	2007	2011	2009	2007
Jag ville koncentrera mig på mina studier		44	57	-	49	50	-	47	55	-	35	39	-	48	58	-	45	49	-	41	47	-	46	54	-
Jag ville egentligen arbeta men studierna var för krävande ³		23	-	-	12	-	-	20	-	-	6	-	-	19	-	-	17	-	-	13	-	-	18	-	-
Min familjesituation gjorde att jag inte hade möjlighet att arbeta ³		7	-	-	4	-	-	5	-	-	10	-	-	3	-	-	8	-	-	14	-	-	5	-	-
Jag ville vara med familj och vänner		2	9	-	5	5	-	4	8	-	3	4	-	3	7	-	4	6	-	1	14	-	3	8	-
Jag behövde inte mer pengar		4	3	-	7	10	-	5	5	-	6	10	-	6	5	-	3	6	-	4	6	-	5	6	-
Jag ville arbeta, men fick inget arbete		13	15	-	11	16	-	11	15	-	22	24	-	12	16	-	11	16	-	13	15	-	12	16	-
Jag ville arbeta men gjorde det inte p.g.a fribeloppsgränsen		2	2	-	5	8	-	3	5	-	4	3	-	3	5	-	5	4	-	2	3	-	3	5	-
Jag är pensionär ³		0	-	-	1	-	-	0	-	-	8	-	-	0	-	-	0	-	-	5	-	-	1	-	-
Annan orsak		5	13	-	8	12	-	6	12	-	6	20	-	6	9	-	7	18	-	6	15	-	6	13	-
Summa ⁴		100	100	-	100	100	-	100	100	-	100	100	-	100	100	-	100	100	-	100	100	-	100	100	-

1 Denna fråga var något annorlunda utformad i 2009 års enkätundersökning. Då löd frågan: Vad var den huvudsakliga orsaken till att du inte arbetade bredvid dina studier?

2 Denna fråga var inte med i 2007 års enkätundersökning.

3 Detta svarsalternativ var inte med i 2007 och 2009 års enkätundersökningar.

4 På grund av automatisk avrundning till heltal kan summan av andelarna vid en manuell sammanräkning bli högre eller lägre än 100 procent.

Fråga 16

Vad arbetade du huvudsakligen med? (resultat i procent)

Svarsalternativ	Grupp År	Kvinna			Man			Med studiemedel			Utan studiemedel			24 år och yngre			25-34 år			35 år och äldre			Alla		
		2011	2009	2007	2011	2009	2007	2011	2009	2007	2011	2009	2007	2011	2009	2007	2011	2009	2007	2011	2009	2007	2011	2009	2007
Det jag utbildar mig till		21	22	21	14	13	12	14	15	14	33	30	29	11	10	11	14	18	16	41	40	36	18	19	18
Ett närliggande område till det jag utbildar mig till		31	30	27	26	30	25	28	30	26	35	29	27	28	26	26	29	35	25	32	29	30	29	30	26
Något helt annat än det jag utbildar mig till		48	48	52	60	57	63	58	55	60	32	41	44	61	64	63	57	47	59	27	31	34	53	51	56
Summa ¹		100	100	100	100	100	100	100	100	100	100	100	100	100	100	100	100	100	100	100	100	100	100	100	100

¹ På grund av automatisk avrundning till heltal kan summan av andelarna vid en manuell sammanräkning bli högre eller lägre än 100 procent.

Fråga 17

Ungefär hur många timmar *per månad* arbetade du i genomsnitt vid sidan av dina studier under vårterminen 2011?¹ (resultat i procent)

Svarsalternativ	Grupp År	Kvinna			Man			Med studiemedel			Utan studiemedel			24 år och yngre			25-34 år			35 år och äldre			Alla		
		2011	2009	2007	2011	2009	2007	2011	2009	2007	2011	2009	2007	2011	2009	2007	2011	2009	2007	2011	2009	2007	2011	2009	2007
0 timmar ²		-	0	-	-	1	-	-	0	-	-	0	-	-	0	-	-	0	-	-	0	-	-	0	-
1–10 timmar ³		-	19	21	-	16	15	-	22	23	-	6	6	-	23	21	-	17	17	-	7	14	-	18	18
Mindre än 11 timmar ⁴		16	-	-	14	-	-	20	-	-	2	-	-	19	-	-	16	-	-	6	-	-	15	-	-
11–20 timmar		28	30	26	24	28	23	32	36	29	6	10	13	31	35	28	26	31	25	17	12	18	27	29	25
21–40 timmar		26	22	25	27	21	30	29	24	29	13	14	20	30	24	30	24	21	26	21	18	22	26	22	27
41–80 timmar		15	9	13	16	13	16	15	9	14	16	14	14	15	9	15	18	9	16	12	15	10	16	10	14
81–120 timmar		4	9	5	5	8	5	3	7	3	12	13	10	3	6	2	4	9	7	11	14	6	5	8	5
121–160 timmar		6	6	6	7	5	5	1	1	1	29	21	19	1	2	3	6	6	4	20	17	15	7	6	6
Mer än 160 timmar		4	6	4	6	8	6	0	1	1	21	22	17	0	1	1	5	7	4	14	18	15	5	6	5
Summa ⁵		100	100	100	100	100	100	100	100	100	100	100	100	100	100	100	100	100	100	100	100	100	100	100	100

¹ Denna fråga var något annorlunda utformad i 2007 års enkätundersökning. Då löd frågan: Ungefär hur många timmar per månad arbetade du i genomsnitt parallellt med dina studier under vårterminen 2007?

² Detta svarsalternativ är inte med i 2011 års enkätundersökning och fanns inte heller med i 2007 års enkätundersökning.

³ Detta svarsalternativ var inte med i 2011 års enkätundersökning.

⁴ Detta svarsalternativ var inte med i 2007 och 2009 års enkätundersökningar.

⁵ På grund av automatisk avrundning till heltal kan summan av andelarna vid en manuell sammanräkning bli högre eller lägre än 100 procent.

Fråga 18

Ville du arbeta mer vid sidan av dina studier under vårterminen 2011?^{1, 2, 3} Du kan markera flera svarsalternativ. (resultat i procent)

Svarsalternativ	Grupp År	Kvinna			Man			Med studiemedel			Utan studiemedel			24 år och yngre			25-34 år			35 år och äldre			Alla		
		2011	2009	2007	2011	2009	2007	2011	2009	2007	2011	2009	2007	2011	2009	2007	2011	2009	2007	2011	2009	2007	2011	2009	2007
Ja, men jag gjorde inte det på grund av fribeloppsgränsen för studiemedlen		21	25	28	18	30	30	24	33	35	3	8	9	19	27	32	28	34	34	9	13	13	20	27	29
Ja, men jag hann inte arbeta mer på grund av studierna		39	40	21	29	29	15	40	40	19	18	23	17	42	41	42	36	34	37	23	29	30	36	36	18
Ja, men jag hann inte arbeta mer på grund av familj/barn		7	9	11	6	7	6	6	8	10	9	10	7	4	5	4	7	8	10	15	15	20	7	8	9
Ja, men min arbetsgivare behövde mig inte fler timmar		16	14	14	14	14	12	17	15	15	8	10	8	20	17	15	12	14	12	8	7	11	15	14	13
Ja, men det fanns en annan anledning		5	2	4	3	3	3	5	2	3	3	3	6	4	2	4	5	2	2	3	1	6	4	2	4
Nej, jag ville koncentrera mig på studierna		28	23	28	34	29	30	32	28	28	25	18	30	34	28	26	24	22	30	30	24	32	30	25	29
Nej, jag valde att i stället umgås med familj och vänner		11	14	11	16	12	14	14	14	11	10	10	15	15	16	10	10	12	10	13	9	19	13	13	12
Nej, jag behövde inte mer pengar		4	3	5	7	11	5	5	6	3	5	7	11	6	8	3	3	5	5	5	4	8	5	6	5
Nej, jag arbetade redan heltid ⁴		9	10	-	11	11	-	0	1	-	42	38	-	2	3	-	10	10	-	28	28	-	10	10	-
Nej, därför att ...		6	5	10	4	2	6	5	3	4	5	7	23	5	4	5	3	2	7	7	8	20	5	4	8
Summa ⁵		145	144	131	142	147	119	149	149	127	127	134	126	150	150	140	138	144	147	141	138	157	144	145	126

1 Denna fråga var något annorlunda utformad i 2007 års enkätundersökning. Då löd frågan: Skulle du ha velat arbeta mer parallellt med dina studier under vårterminen 2007?

2 Denna fråga var något annorlunda utformad i 2009 års enkätundersökning. Då löd frågan: Skulle du ha velat arbeta mer vid sidan av dina studier under vårterminen 2009?

3 I andelsredovisningen för denna fråga ingår endast de respondenter som svarat att de arbetat under hösterminen 2011.

4 Detta svarsalternativ var inte med i 2007 års enkätundersökning.

5 Flervalsfråga. Summan kan därför bli högre eller lägre än 100 procent.

Fråga 19

Vilken är den främsta orsaken till att du arbetade vid sidan av dina studier under vårterminen 2011?¹

Markera endast ett svarsalternativ (resultat i procent)

Svarsalternativ	Grupp År	Kvinna			Man			Med studiemedel			Utan studiemedel			24 år och yngre			25-34 år			35 år och äldre			Alla		
		2011	2009	2007	2011	2009	2007	2011	2009	2007	2011	2009	2007	2011	2009	2007	2011	2009	2007	2011	2009	2007	2011	2009	2007
Ha råd att studera		28	32	39	22	29	43	26	33	40	22	24	41	20	25	34	33	36	47	28	31	41	26	31	40
Få arbetspraktik		2	2	1	2	3	2	2	3	1	0	1	2	3	4	2	1	2	1	2	1	1	2	3	2
Kunna ta mindre studielån		10	8	8	8	10	12	11	10	10	2	5	7	13	14	14	8	6	7	3	4	4	9	9	10
Lättare få ett arbete efter avslutade studier		4	3	4	5	4	4	5	4	4	3	2	4	6	4	5	2	4	3	4	1	3	4	3	4
Få extrapengar		32	31	32	34	30	27	42	38	37	5	9	10	45	42	36	29	29	29	10	10	18	33	31	30
Det var utvecklande		3	2	3	7	4	3	6	3	2	2	3	4	6	2	3	3	5	2	3	2	4	4	3	3
Arbetet var min huvudsakliga sysselsättning/ ⁿ vanliga sysselsättning ⁿ²		11	13	-	11	13	-	0	2	-	49	46	-	1	2	-	10	11	-	36	40	-	11	13	-
Mitt arbete/mitt företag krävde det ²		2	1	-	2	1	-	1	1	-	6	3	-	1	0	-	2	1	-	5	4	-	2	1	-
Min utbildning krävde det ²		1	1	-	1	0	-	1	1	-	1	1	-	0	0	-	1	0	-	2	4	-	1	1	-
Beviljades inte studiemedel ^{2,3}		1	-	-	2	-	-	0	-	-	4	-	-	1	-	-	2	-	-	1	-	-	1	-	-
Annan anledning		6	5	13	6	6	10	6	5	5	7	6	32	5	6	6	8	6	10	6	3	30	6	5	12
Summa ⁴		100	100	100	100	100	100	100	100	100	100	100	100	100	100	100	100	100	100	100	100	100	100	100	100

1 Denna fråga var något annorlunda utformad i 2007 års enkätundersökning. Då löd frågan: Vilken är den främsta orsaken till att du arbetade parallellt med dina studier under vårterminen 2007?

2 Detta svarsalternativ var inte med i 2007 års enkätundersökning.

3 Detta svarsalternativ var inte med i 2009 års enkätundersökning.

4 På grund av automatisk avrundning till heltal kan summan av andelarna vid en manuell sammanräkning bli högre eller lägre än 100 procent.

Fråga 20

Upplevde du att arbetet under vårterminen 2011 påverkade dina studier?¹

Markera endast ett svarsalternativ (resultat i procent)

Svarsalternativ	Grupp År	Kvinna			Man			Med studiemedel			Utan studiemedel			24 år och yngre			25-34 år			35 år och äldre			Alla		
		2011	2009	2007	2011	2009	2007	2011	2009	2007	2011	2009	2007	2011	2009	2007	2011	2009	2007	2011	2009	2007	2011	2009	2007
Nej		51	52	54	48	44	50	57	53	57	30	39	41	56	53	58	49	47	47	37	44	48	50	49	53
Ja, positivt		19	21	13	19	18	14	18	19	12	24	21	17	19	17	10	14	19	13	26	27	22	19	20	13
Ja, negativt		30	28	33	33	38	36	25	28	31	45	41	42	25	30	31	36	34	39	36	29	30	31	31	34
Summa ²		100	100	100	100	100	100	100	100	100	100	100	100	100	100	100	100	100	100	100	100	100	100	100	100

¹ Denna fråga var något annorlunda utformad i 2007 och 2009 års enkätundersökningar. Då löd frågan: Upplevde du att arbetet under vårterminen 2011 påverkade dina dåvarande studier?

² På grund av automatisk avrundning till heltal kan summan av andelarna vid en manuell sammanräkning bli högre eller lägre än 100 procent.

Fråga 21

Medför arbetet att det kommer att ta längre tid för dig att bli klar med dina studier,

jämfört med om du inte hade arbetat vid sidan av dina studier?¹ (resultat i procent)

Svarsalternativ	Grupp År	Kvinna			Man			Med studiemedel			Utan studiemedel			24 år och yngre			25-34 år			35 år och äldre			Alla		
		2011	2009	2007	2011	2009	2007	2011	2009	2007	2011	2009	2007	2011	2009	2007	2011	2009	2007	2011	2009	2007	2011	2009	2007
Nej		83	-	-	79	-	-	92	-	-	53	-	-	91	-	-	80	-	-	-	-	-	82	-	-
Ja, det fördröjer studierna med mindre än 1 termin		4	-	-	5	-	-	3	-	-	7	-	-	3	-	-	5	-	-	65	-	-	4	-	-
Ja, det fördröjer studierna med 1 termin		4	-	-	5	-	-	3	-	-	9	-	-	4	-	-	4	-	-	5	-	-	5	-	-
Ja, det fördröjer studierna med mer än 1 termin		8	-	-	11	-	-	2	-	-	31	-	-	2	-	-	11	-	-	7	-	-	9	-	-
Summa ²		100	-	-	100	-	-	100	-	-	100	-	-	100	-	-	100	-	-	23	-	-	100	-	-

¹ Denna fråga var inte med i 2007 och 2009 års enkätundersökningar.

² På grund av automatisk avrundning till heltal kan summan av andelarna vid en manuell sammanräkning bli högre eller lägre än 100 procent.

Fråga 22, vårterminen 2011

Vad av följande använde du dig av för att försörja dig under vårterminen 2011? (resultat i procent)

Svarsalternativ	Grupp År	Kvinna			Man			Med studiemedel			Utan studiemedel			24 år och yngre			25-34 år			35 år och äldre			Alla		
		2011	2009	2007	2011	2009	2007	2011	2009	2007	2011	2009	2007	2011	2009	2007	2011	2009	2007	2011	2009	2007	2011	2009	2007
Studielån och studiebidrag		59	55	56	57	52	57	70	66	67	2	17	19	61	55	59	65	61	62	33	34	40	58	54	57
Endast studiebidrag		26	23	24	26	25	24	31	29	27	1	11	17	34	34	32	15	13	15	19	16	18	26	24	24
Bidrag eller lön för studier från arbetsgivaren		3	3	4	3	3	4	2	2	4	6	8	6	2	2	4	3	3	3	6	5	4	3	3	4
Stipendium		3	3	2	4	4	5	4	4	4	2	2	3	4	5	4	4	4	4	1	1	2	4	4	3
Lön		49	47	51	43	42	52	43	44	48	72	69	70	43	42	48	49	49	57	59	44	53	47	45	51
Pension ¹		0	-	-	1	-	-	0	-	-	3	-	-	0	-	-	0	-	-	2	-	-	1	-	-
Ersättning från a-kassa		0	1	0	1	0	0	0	0	0	1	2	2	0	0	0	0	1	1	2	1	1	0	1	0
Sjukpenning/sjukersättning/ aktivitetsersättning		0	1	1	1	1	0	0	1	1	3	2	2	1	0	0	0	1	1	2	2	3	1	1	1
Aktivitetsstöd		0	0	0	0	0	0	0	0	0	1	0	1	0	0	0	0	0	1	1	0	1	0	0	0
Föräldrapenning		2	2	2	2	2	3	1	2	2	6	4	4	1	1	1	3	3	3	3	3	6	2	2	3
Barnbidrag		11	13	14	3	3	4	7	9	10	12	12	11	1	1	2	13	11	11	22	30	35	8	9	10
Bostadsbidrag ²		10	7	-	9	7	-	11	9	-	3	3	-	10	9	-	10	5	-	6	6	-	9	7	-
Underhållsstöd		2	2	3	0	0	0	1	2	2	1	1	2	0	0	0	2	2	1	3	5	9	1	1	2
Försörjningsstöd (socialbidrag)		1	0	1	1	1	1	0	0	1	1	1	1	1	0	1	1	0	1	1	1	1	1	1	1
Ekonomiskt stöd från make/maka, sambo eller pojkvän/flickvän		22	23	27	7	7	11	16	18	22	17	18	17	10	10	12	21	20	25	27	29	40	16	16	21
Ekonomiskt stöd från föräldrar		27	26	28	28	27	36	30	31	33	15	15	22	36	35	39	22	24	31	6	6	7	27	26	31
Kost och logi hos föräldrar		11	10	11	15	10	14	13	12	14	7	6	8	19	18	20	7	3	6	1	1	1	13	10	12
Sparade medel		37	33	39	42	37	46	42	40	43	25	27	33	46	44	48	36	31	39	17	16	26	39	35	41
Lån från bank eller kreditbolag		2	1	1	2	1	2	2	1	1	2	2	2	1	1	1	0	1	2	3	2	2	2	1	1
Annat		3	3	4	4	4	4	3	2	4	5	7	4	3	2	4	3	2	4	5	6	5	3	3	4
Summa ³		266	253	271	247	225	264	274	273	283	183	206	223	270	257	276	254	234	264	217	209	254	258	242	268

1 Detta svarsalternativ var inte med i 2007 och 2009 års enkätundersökningar.

2 Detta svarsalternativ var inte med i 2007 års enkätundersökning.

3 Flervalsfråga. Summan kan därför bli högre eller lägre än 100 procent.

Fråga 22, sommaren 2011

Vad av följande använde du dig av för att försörja dig under sommaren 2011? (resultat i procent)

Svarsalternativ	Grupp År	Kvinna			Man			Med studiemedel			Utan studiemedel			24 år och yngre			25-34 år			35 år och äldre			Alla		
		2011	2009	2007	2011	2009	2007	2011	2009	2007	2011	2009	2007	2011	2009	2007	2011	2009	2007	2011	2009	2007	2011	2009	2007
Studielån och studiebidrag		11	9	8	18	12	11	18	13	11	0	2	2	15	11	10	15	10	10	8	6	5	14	10	9
Endast studiebidrag		4	4	3	7	6	5	6	6	4	0	1	4	6	6	5	3	4	3	5	3	3	5	5	4
Bidrag eller lön för studier från arbetsgivaren		2	1	2	1	2	1	1	1	1	2	3	3	1	1	2	2	2	1	1	1	1	2	2	2
Stipendium		1	2	1	2	1	2	1	2	2	1	1	2	2	1	2	1	2	2	1	0	0	2	1	1
Lön		63	58	67	59	55	65	62	61	70	63	62	64	63	59	72	60	57	64	58	48	54	61	57	66
Pension ¹		0	-	-	1	-	-	0	-	-	2	-	-	0	-	-	0	-	-	2	-	-	0	-	-
Ersättning från a-kassa		1	1	1	1	1	0	0	0	0	2	2	2	0	0	0	0	1	1	2	1	1	1	1	1
Sjukpenning/sjukersättning/aktivitetsersättning		1	1	1	1	1	0	0	0	0	2	1	2	0	0	0	1	0	1	2	2	2	1	1	1
Aktivitetsstöd		0	0	0	1	0	0	0	0	0	1	0	0	0	0	0	0	0	0	1	0	1	0	0	0
Föräldrapenning		4	4	4	2	3	4	3	4	4	6	4	4	1	2	1	5	5	4	7	6	12	3	4	4
Barnbidrag		9	11	12	2	3	3	6	8	9	10	9	9	1	1	1	10	9	9	19	25	28	7	8	8
Bostadsbidrag ²		6	4	-	5	4	-	7	5	-	2	1	-	6	4	-	6	4	-	5	4	-	6	4	-
Underhållsstöd		1	2	3	0	0	0	1	1	2	1	1	2	0	0	0	2	1	1	2	4	7	1	1	2
Försörjningsstöd		1	1	1	1	1	1	1	1	1	1	1	1	1	0	1	1	1	1	2	1	1	1	1	1
Ekonomiskt stöd från make/maka, sambo eller pojkvän/flickvän		20	20	25	7	6	8	15	16	20	12	14	13	9	9	12	20	18	21	23	23	30	14	15	18
Ekonomiskt stöd från föräldrar		20	20	23	23	20	25	23	24	27	13	10	16	27	26	32	19	19	23	6	6	5	21	20	24
Kost och logi hos föräldrar		17	17	20	22	18	22	21	21	24	9	6	12	28	29	33	12	9	12	1	0	2	19	17	21
Sparade medel		39	32	36	42	39	36	45	41	40	19	20	27	49	45	43	36	29	35	19	17	19	40	35	36
Lån från bank eller kreditbolag		1	1	1	2	1	1	1	1	1	2	1	1	1	1	1	2	1	1	3	2	2	1	1	1
Annat		5	4	3	5	5	3	0	3	3	6	5	3	4	4	4	5	4	3	7	4	4	5	4	3
Summa ³		206	189	210	199	176	190	210	209	220	154	144	165	213	200	219	201	176	194	172	151	175	203	184	203

1 Detta svarsalternativ var inte med i 2007 och 2009 års enkätundersökningar.

2 Detta svarsalternativ var inte med i 2007 års enkätundersökning.

3 Flervalsfråga. Summan kan därför bli högre eller lägre än 100 procent.

Fråga 23

Ungefär hur stor var din sammanlagda inkomst före skatt under första kalenderhalvåret 2011 (1/1–30/6)? Räkna inte med studiemedel. (resultat i procent)

Svarsalternativ	Grupp År	Kvinna			Man			Med studiemedel			Utan studiemedel			24 år och yngre			25-34 år			35 år och äldre			Alla		
		2011	2009	2007	2011	2009	2007	2011	2009	2007	2011	2009	2007	2011	2009	2007	2011	2009	2007	2011	2009	2007	2011	2009	2007
Ingen inkomst		28	26	26	33	31	24	33	31	28	12	14	14	33	32	28	30	25	24	20	20	21	30	28	26
1–19 999 kronor		34	34	37	31	32	33	37	38	40	11	12	16	41	39	43	29	32	30	13	19	24	33	33	36
20 000–39 999 kronor		16	16	19	16	16	21	17	17	21	11	11	13	15	16	20	17	18	23	17	12	14	16	16	20
40 000–59 999 kronor		10	10	7	7	8	11	9	9	8	6	9	11	8	8	7	10	11	12	10	9	7	9	9	8
60 000–79 999 kronor		4	4	3	3	3	2	3	3	2	7	7	6	2	3	2	5	3	3	5	7	6	4	4	3
80 000–99 999 kronor		2	2	2	2	3	1	1	2	1	7	6	6	1	1	1	2	3	2	4	4	3	2	2	1
100 000–149 999 kronor		3	4	4	3	3	3	0	1	0	19	20	20	0	1	0	3	5	4	13	13	13	3	4	4
150 000 kronor eller mer		3	4	2	5	4	3	0	0	0	28	22	15	0	0	0	4	3	2	18	17	12	4	4	3
Summa ¹		100	100	100	100	100	100	100	100	100	100	100	100	100	100	100	100	100	100	100	100	100	100	100	100

1 På grund av automatisk avrundning till heltal kan summan av andelarna vid en manuell sammanräkning bli högre eller lägre än 100 procent.

Fråga 24

Har du arbetat "svart" någon gång under din studietid på nuvarande utbildningsnivå?¹ Du kan markera flera svarsalternativ (resultat i procent)

Svarsalternativ	Grupp År	Kvinna			Man			Med studiemedel			Utan studiemedel			24 år och yngre			25-34 år			35 år och äldre			Alla		
		2011	2009	2007	2011	2009	2007	2011	2009	2007	2011	2009	2007	2011	2009	2007	2011	2009	2007	2011	2009	2007	2011	2009	2007
Nej		91	90	86	88	85	81	91	87	84	93	92	86	90	89	84	88	82	79	93	97	93	90	88	84
Ja, under 2011 ²		5	-	-	7	-	-	6	-	-	2	-	-	6	-	-	7	-	-	2	-	-	6	-	-
Ja, före 2011 ²		3	-	-	5	-	-	4	-	-	4	-	-	3	-	-	7	-	-	2	-	-	4	-	-
Ja ³		-	10	14	-	15	19	-	12	16	-	8	14	-	11	16	-	17	21	-	3	7	-	12	16
Summa ⁴		99	100	100	100	100	100	101	100	100	100	100	100	100	100	100	101	100	100	97	100	100	100	100	100

1 Denna fråga var något annorlunda utformad i 2007 och 2009 års enkätundersökningar och var en envälsfråga. Då löd frågan:

Har du någon gång under din studietid på nuvarande utbildningsnivå fått pengar genom ett "svartjobb"?

2 Detta svarsalternativ var inte med i 2007 och 2009 års enkätundersökningar.

3 Detta svarsalternativ är inte med i 2011 års enkätundersökning.

4 Flervälsfråga. Summan kan därför bli högre eller lägre än 100 procent.

Fråga 25

Vad är/var den främsta orsaken till att du arbetar/arbetade "svart"? Markera endast ett svarsalternativ. (resultat i procent)

Svarsalternativ	Grupp År	Kvinna			Man			Med studiemedel			Utan studiemedel			24 år och yngre			25-34 år			35 år och äldre			Alla		
		2011	2009	2007	2011	2009	2007	2011	2009	2007	2011	2009	2007	2011	2009	2007	2011	2009	2007	2011	2009	2007	2011	2009	2007
Ha råd att studera		19	17	23	18	20	25	19	19	22	13	14	35	14	21	20	22	16	28	34	19	33	19	19	22
Få extrapengar		46	51	39	39	38	32	42	44	37	35	45	30	52	51	35	32	38	38	34	41	27	43	44	37
Inte överstiga fribeloppsgränsen för studiemedlen		13	14	26	16	23	30	15	18	30	16	24	18	4	13	29	31	26	27	6	0	33	15	19	30
Kunna ta mindre studielån		7	0	1	3	2	0	6	1	1	0	0	0	7	0	1	4	2	0	0	0	2	5	1	1
Har/hade inte arbetstillstånd ¹		0	-	-	0	-	-	0	-	-	0	-	-	0	-	-	0	-	-	0	-	-	0	-	-
Annan anledning		15	18	10	23	16	12	18	17	10	35	17	16	23	15	15	11	18	7	26	40	6	19	17	10
Summa ²		100	100	100	100	100	100	100	100	100	100	100	100	100	100	100	100	100	100	100	100	100	100	100	100

1 Detta svarsalternativ var inte med i 2007 och 2009 års enkätundersökningar.

2 På grund av automatisk avrundning till heltal kan summan av andelarna vid en manuell sammanräkning bli högre eller lägre än 100 procent.

Fråga 26

Hur klarar du dina utgifter för boendet med din ekonomi? (resultat i procent)

Svarsalternativ	Grupp År	Kvinna			Man			Med studiemedel			Utan studiemedel			24 år och yngre			25-34 år			35 år och äldre			Alla		
		2011	2009	2007	2011	2009	2007	2011	2009	2007	2011	2009	2007	2011	2009	2007	2011	2009	2007	2011	2009	2007	2011	2009	2007
Bra		42	31	15	47	36	23	43	30	16	61	50	34	43	32	19	41	31	15	52	42	24	44	33	18
Ganska bra		34	37	46	29	34	45	33	37	47	21	27	37	31	35	52	36	38	41	28	32	35	32	35	46
Ganska dåligt		11	17	24	9	14	23	10	16	25	8	12	16	7	11	21	14	22	26	12	16	25	10	16	23
Dåligt		4	6	15	3	5	10	3	5	13	4	5	13	2	4	8	5	6	17	5	7	16	3	5	13
Har ingen utgift för boendet ¹		9	10	-	12	11	-	11	11	-	6	7	-	16	17	-	3	2	-	2	4	-	10	10	-
Summa ²		100	100	100	100	100	100	100	100	100	100	100	100	100	100	100	100	100	100	100	100	100	100	100	100

1 Detta svarsalternativ var inte med i 2007 års enkätundersökning.

2 På grund av automatisk avrundning till heltal kan summan av andelarna vid en manuell sammanräkning bli högre eller lägre än 100 procent.

Fråga 27

Har du ekonomiskt ansvar för barn som är yngre än 21 år?^{1,2} Du kan markera flera svarsalternativ. (resultat i procent)

Svarsalternativ	Grupp År	Kvinna			Man			Med studiemedel			Utan studiemedel			24 år och yngre			25-34 år			35 år och äldre			Alla		
		2011	2009	2007	2011	2009	2007	2011	2009	2007	2011	2009	2007	2011	2009	2007	2011	2009	2007	2011	2009	2007	2011	2009	2007
Nej		78	70	74	89	82	82	86	84	82	66	67	69	97	93	96	79	74	76	35	27	27	82	75	77
Ja, för barn i åldern 0–5 år		11	11	11	6	6	9	8	9	10	14	14	13	2	1	2	16	13	14	22	22	25	9	9	10
Ja, för barn i åldern 6–12 år		10	10	13	3	3	4	6	7	9	15	13	13	0	0	0	8	5	8	31	32	36	7	7	10
Ja, för barn i åldern 13–18 år ³		6	6	7	2	1	3	3	3	5	12	11	11	0	0	0	1	1	1	27	23	29	4	4	6
Ja, för barn i åldern 19–20 ⁴		2	2	3	1	0	1	1	1	1	6	4	6	0	0	0	0	0	0	9	6	10	1	1	2
Summa ⁵		106	99	107	101	93	99	104	104	107	113	109	112	99	94	98	104	93	100	124	111	126	104	97	104

1 Denna fråga var något annorlunda utformad i 2009 års enkätundersökning. Då löd frågan: Har du ekonomiskt ansvar för barn som är yngre än 22 år?

2 Denna fråga var något annorlunda utformad i 2007 års enkätundersökning. Då löd frågan: Har du försörjningsansvar för barn eller ungdomar som är yngre än 21 år?

3 Detta svarsalternativ var annorlunda utformad i 2007 och 2009 års enkätundersökningar. Då var svarsalternativen: (2007) Ja, för barn i åldern 13-17 år och (2009) Ja, för barn i åldern 13-18 år.

4 Detta svarsalternativ var annorlunda utformad i 2007 och 2009 års enkätundersökningar. Då var svarsalternativen: (2007) Ja, för barn i åldern 18-20 år och (2009) Ja, för barn i åldern 19-21 år.

5 Flervalsfråga. Summan kan därför bli högre eller lägre än 100 procent.

Fråga 28

Skulle du/ditt hushåll inom en månad klara av att betala en oväntad utgift på 8 000 kronor utan att låna eller be om hjälp?¹ (resultat i procent)

Svarsalternativ	Grupp År	Kvinna			Man			Med studiemedel			Utan studiemedel			24 år och yngre			25-34 år			35 år och äldre			Alla		
		2011	2009	2007	2011	2009	2007	2011	2009	2007	2011	2009	2007	2011	2009	2007	2011	2009	2007	2011	2009	2007	2011	2009	2007
Ja		48	-	-	58	-	-	50	-	-	67	-	-	54	-	-	47	-	-	57	-	-	52	-	-
Nej		52	-	-	42	-	-	50	-	-	33	-	-	46	-	-	53	-	-	43	-	-	48	-	-
Summa ²		100	-	-	100	-	-	100	-	-	100	-	-	100	-	-	100	-	-	100	-	-	100	-	-

1 Denna fråga var inte med i 2007 och 2009 års enkätundersökningar.

2 På grund av automatisk avrundning till heltal kan summan av andelarna vid en manuell sammanräkning bli högre eller lägre än 100 procent.

Fråga 29

Skulle du inom en vecka kunna betala en oväntad utgift på 1 000 kr?¹ Du kan markera flera svarsalternativ. (resultat i procent)

Svarsalternativ	Grupp År	Kvinna			Man			Med studiemedel			Utan studiemedel			24 år och yngre			25-34 år			35 år och äldre			Alla		
		2011	2009	2007	2011	2009	2007	2011	2009	2007	2011	2009	2007	2011	2009	2007	2011	2009	2007	2011	2009	2007	2011	2009	2007
Ja, med sparade medel		64	53	52	71	64	60	69	63	58	56	57	55	73	67	65	64	52	49	49	40	39	67	57	55
Ja, med löpande inkomster		15	15	11	22	17	17	14	12	9	44	44	33	14	11	10	17	16	13	33	27	22	18	16	13
Ja, med studiemedel		26	20	14	33	23	18	36	27	20	0	3	2	38	31	22	22	13	13	9	8	5	29	21	16
Ja, med ekonomiskt stöd/lån från make/maka, partner, sambo eller pojkvän/flickvän ²		23	22	21	13	11	11	21	19	19	17	18	14	16	13	12	21	21	19	27	25	28	19	18	17
Ja, med ekonomiskt stöd/lån från föräldrar		31	28	27	33	31	32	35	34	32	19	21	19	39	34	35	28	30	29	11	14	11	32	29	29
Ja, med lån från bank eller kreditbolag		2	2	2	6	3	3	4	2	2	4	3	2	3	2	1	6	3	3	3	3	2	4	2	2
Ja, med annat		1	2	2	2	2	2	2	2	2	2	2	3	1	2	1	2	1	2	1	3	2	2	2	2
Nej		9	10	19	6	9	14	7	10	19	8	10	15	6	8	15	9	10	20	10	13	19	8	9	17
Summa ³		171	151	147	186	159	157	187	169	160	149	157	143	191	168	162	169	145	148	144	132	128	177	154	151

1 Denna fråga var något annorlunda utformad i 2007 års enkätundersökning. Då löd frågan: Skulle du med befintliga medel inom en vecka kunna betala en oförutsedd utgift på 1 000 kr?

2 Detta svarsalternativ var något annorlunda utformat i 2007 och 2009 års enkätundersökningar. Då var svarsalternativet: Ja, med ekonomiskt stöd/lån från make/maka, sambo eller pojkvän/flickvän.

3 Flervalsfråga. Summan kan därför bli högre eller lägre än 100 procent.

Fråga 30

Skulle du inom en vecka kunna betala en oväntad utgift på 15 000 kr?^{1,2} Du kan markera flera svarsalternativ. (resultat i procent)

Svarsalternativ	Grupp År	Kvinna			Man			Med studiemedel			Utan studiemedel			24 år och yngre			25-34 år			35 år och äldre			Alla		
		2011	2009	2007	2011	2009	2007	2011	2009	2007	2011	2009	2007	2011	2009	2007	2011	2009	2007	2011	2009	2007	2011	2009	2007
Ja, med sparade medel		44	42	43	50	54	51	45	45	44	56	57	58	49	52	48	42	40	42	48	43	48	47	47	46
Ja, med löpande inkomster		3	3	2	5	3	2	3	1	1	12	11	7	3	2	2	5	2	1	5	8	5	4	3	2
Ja, med studiemedel		4	3	1	5	3	1	6	3	2	0	1	0	6	4	1	3	2	2	2	1	1	4	3	1
Ja, med ekonomiskt stöd/lån från make/maka, partner, sambo eller pojkvän/flickvän ³		13	13	10	8	6	8	10	10	9	12	13	10	8	8	6	13	11	12	16	18	14	11	10	9
Ja, med ekonomiskt stöd/lån från föräldrar		23	26	22	33	31	31	28	30	28	16	18	18	33	33	30	26	26	27	7	15	12	27	28	26
Ja, med banklån		4	5	4	6	5	4	4	5	3	8	8	6	2	3	1	7	7	6	10	9	8	5	5	4
Ja, med annat		0	1	1	2	1	1	1	1	1	0	2	1	1	1	1	2	2	1	1	2	0	1	1	1
Nej		41	36	40	31	31	30	39	36	38	28	24	25	36	31	37	40	39	37	36	33	31	37	34	36
Summa ⁴		132	129	123	140	134	128	136	131	126	132	133	124	137	133	126	137	129	128	124	130	118	135	131	125

1 Denna fråga var något annorlunda utformad i 2007 års enkätundersökning. Då löd frågan: Skulle du med befintliga medel inom en vecka kunna betala en oförutsedd utgift på 15 000 kr?

2 I andelsredovisningen för denna fråga ingår endast de respondenter som svarat att de kan betala en oväntad utgift på 1 000 kronor inom en vecka (fråga 29).

3 Detta svarsalternativ var något annorlunda utformat i 2007 och 2009 års enkätundersökningar. Då var svarsalternativet: Ja, med ekonomiskt stöd/lån från make/maka, sambo eller pojkvän/flickvän.

4 Flervalsfråga. Summan kan därför bli högre eller lägre än 100 procent.

Fråga 31

Om du/ni skulle vilja, har du/ni råd att årligen ha minst en semestervecka någon annanstans än på hemorten?¹ (resultat i procent)

Svarsalternativ	Grupp År	Kvinna			Man			Med studiemedel			Utan studiemedel			24 år och yngre			25-34 år			35 år och äldre			Alla		
		2011	2009	2007	2011	2009	2007	2011	2009	2007	2011	2009	2007	2011	2009	2007	2011	2009	2007	2011	2009	2007	2011	2009	2007
Ja		57	-	-	59	-	-	57	-	-	71	-	-	58	-	-	55	-	-	63	-	-	58	-	-
Nej		26	-	-	26	-	-	27	-	-	19	-	-	24	-	-	29	-	-	30	-	-	26	-	-
Vet ej		16	-	-	15	-	-	16	-	-	10	-	-	18	-	-	15	-	-	8	-	-	16	-	-
Summa ²		100	-	-	100	-	-	100	-	-	100	-	-	100	-	-	100	-	-	100	-	-	100	-	-

1 Denna fråga var inte med i 2007 och 2009 års enkätundersökningar.

2 På grund av automatisk avrundning till heltal kan summan av andelarna vid en manuell sammanräkning bli högre eller lägre än 100 procent.

Fråga 32

Hur upplever du att din ekonomi är under studietiden?¹ (resultat i procent)

Svarsalternativ	Grupp År	Kvinna			Man			Med studiemedel			Utan studiemedel			24 år och yngre			25-34 år			35 år och äldre			Alla		
		2011	2009	2007	2011	2009	2007	2011	2009	2007	2011	2009	2007	2011	2009	2007	2011	2009	2007	2011	2009	2007	2011	2009	2007
Mycket bra		6	5	-	12	9	-	7	5	-	19	17	-	8	7	-	6	4	-	11	11	-	8	7	-
Bra		19	14	-	22	14	-	20	12	-	27	23	-	23	15	-	16	10	-	21	16	-	20	14	-
Ganska bra		37	34	-	33	32	-	36	34	-	28	28	-	39	36	-	31	29	-	29	32	-	35	33	-
Ganska dålig		22	26	-	17	25	-	21	27	-	12	17	-	17	25	-	24	29	-	21	19	-	20	25	-
Dålig		9	12	-	10	11	-	10	13	-	7	7	-	9	9	-	12	17	-	9	9	-	10	12	-
Mycket dålig		7	10	-	6	8	-	7	10	-	8	9	-	4	8	-	11	10	-	9	12	-	7	9	-
Summa ²		100	100	-	100	100	-	100	100	-	100	100	-	100	100	-	100	100	-	100	100	-	100	100	-

1 Denna fråga var inte med i 2007 års enkätundersökning.

2 På grund av automatisk avrundning till heltal kan summan av andelarna vid en manuell sammanräkning bli högre eller lägre än 100 procent.

SYNEN PÅ STUDIEMEDLEN

Fråga 33

Studerar du med studiemedel under hösterminen 2011? (resultat i procent)

Svarsalternativ	Grupp År	Kvinna			Man			Med studiemedel			Utan studiemedel			24 år och yngre			25-34 år			35 år och äldre			Alla		
		2011	2009	2007	2011	2009	2007	2011	2009	2007	2011	2009	2007	2011	2009	2007	2011	2009	2007	2011	2009	2007	2011	2009	2007
Ja ¹		-	-	84	-	-	81	-	-	100	-	-	0	-	-	92	-	-	79	-	-	64	-	-	83
Ja, med både studiebidrag och studielån ²		58	60	-	56	56	-	72	71	-	0	0	-	62	61	-	62	68	-	31	35	-	57	59	-
Ja, med enbart studiebidrag ²		25	23	-	23	26	-	28	29	-	0	0	-	31	33	-	14	13	-	21	22	-	24	24	-
Nej, men jag har tidigare studerat med studiemedel		14	13	12	17	13	15	0	0	0	74	78	79	6	5	6	20	15	17	39	33	26	15	13	13
Nej, men jag har tidigare studerat med vuxenstudiestöd		0	0	0	0	0	0	0	0	0	2	1	2	0	0	0	0	0	0	2	1	1	0	0	0
Nej, jag har aldrig studerat med studiemedel eller vuxenstudiestöd ³		3	3	3	4	4	4	0	0	0	24	22	20	1	1	2	4	5	3	9	9	8	3	4	3
Summa ⁴		100	100	100	100	100	100	100	100	100	100	100	100	100	100	100	100	100	100	100	100	100	100	100	100

1 Detta svarsalternativ är inte med i 2011 års enkätundersökning och fanns inte heller med i 2009 års enkätundersökning.

2 Detta svarsalternativ var inte med i 2007 års enkätundersökning.

3 Detta svarsalternativ var annorlunda utformat i 2007 års enkätundersökning. Då var svarsalternativet: Nej, jag har aldrig studerat med studiemedel.

4 På grund av automatisk avrundning till heltal kan summan av andelarna vid en manuell sammanräkning bli högre eller lägre än 100 procent.

Fråga 34

Vad är den huvudsakliga orsaken till att du inte studerar med studiemedel? (resultat i procent)

Svarsalternativ	Grupp År	Kvinna			Man			Med studiemedel			Utan studiemedel			24 år och yngre			25-34 år			35 år och äldre			Alla		
		2011	2009	2007	2011	2009	2007	2011	2009	2007	2011	2009	2007	2011	2009	2007	2011	2009	2007	2011	2009	2007	2011	2009	2007
Jag har enligt gällande regler inte rätt till studiemedel		45	35	33	54	47	39	0	0	0	46	40	35	52	45	37	52	42	38	44	36	32	49	40	35
Jag vill spara mina studiestödsveckor till senare studier		11	14	12	10	11	18	0	0	0	8	13	15	21	32	27	14	12	19	1	4	3	11	13	15
Jag vill inte studera med hjälp av studiemedel		14	15	12	8	15	8	0	0	0	14	15	10	8	4	9	9	15	9	16	20	12	11	15	10
Jag behöver inte ta studiemedel för att försörja mig under mina studier ¹		-	-	24	-	-	18	-	-	0	0	-	21	-	-	13	-	-	16	-	-	32	-	-	21
Jag vet inte om jag har rätt till studiemedel		9	10	5	8	8	6	0	0	0	10	9	5	9	6	4	6	9	6	11	11	6	9	9	5
Studiemedlen täcker inte mina utgifter så jag försörjer mig på annat sätt ²		4	-	-	7	-	-	0	-	-	6	-	-	4	-	-	6	-	-	5	-	-	5	-	-
Annan orsak		17	27	14	12	19	11	0	0	0	17	24	13	5	13	10	12	22	13	23	30	15	15	24	13
Summa ³		100	100	100	100	100	100	0	0	0	100	100	100	100	100	100	100	100	100	100	100	100	100	100	100

1 Detta svarsalternativ är inte med i 2011 års enkätundersökning och fanns inte heller med i 2009 års enkätundersökning.

2 Detta svarsalternativ var inte med 2007 och 2009 års enkätundersökningar.

3 På grund av automatisk avrundning till heltal kan summan av andelarna vid en manuell sammanräkning bli högre eller lägre än 100 procent.

Fråga 35

Om det inte hade funnits statligt studiestöd då du började studera, hade du ändå börjat? (resultat i procent)

Svarsalternativ	Grupp År	Kvinna			Man			Med studiemedel			Utan studiemedel			24 år och yngre			25-34 år			35 år och äldre			Alla		
		2011	2009	2007	2011	2009	2007	2011	2009	2007	2011	2009	2007	2011	2009	2007	2011	2009	2007	2011	2009	2007	2011	2009	2007
Ja		16	16	14	19	21	18	15	16	14	35	32	29	17	20	17	13	13	13	26	24	17	17	18	16
Ja, troligen		32	32	31	37	35	37	34	33	34	31	31	31	39	39	42	32	28	29	21	23	16	34	33	34
Nej, troligen inte		39	39	38	30	32	31	37	37	37	24	28	28	35	32	33	37	44	39	33	35	35	35	35	35
Nej		13	13	16	13	12	14	13	14	16	10	9	12	9	10	8	18	16	19	19	19	32	13	13	15
Summa ¹		100	100	100	100	100	100	100	100	100	100	100	100	100	100	100	100	100	100	100	100	100	100	99	100

1 På grund av automatisk avrundning till heltal kan summan av andelarna vid en manuell sammanräkning bli högre eller lägre än 100 procent.

Fråga 36

Har din planering av dina studier påverkats av begränsningen av rätten till studiemedel för ett visst antal veckor per utbildningsnivå?

Du kan markera flera svarsalternativ. (resultat i procent)

Svarsalternativ	Grupp År	Kvinna			Man			Med studiemedel			Utan studiemedel			24 år och yngre			25-34 år			35 år och äldre			Alla		
		2011	2009	2007	2011	2009	2007	2011	2009	2007	2011	2009	2007	2011	2009	2007	2011	2009	2007	2011	2009	2007	2011	2009	2007
Nej		56	60	58	62	63	61	60	61	59	63	61	55	62	62	60	50	57	55	61	64	65	58	61	59
Nej, jag visste inte att det fanns en sådan begränsning		18	16	11	16	15	9	17	16	10	13	12	10	17	15	10	17	12	7	19	21	15	17	15	10
Ja, jag har planerat mina studier mer noggrant		10	10	14	8	9	12	9	10	14	7	6	11	9	10	16	11	11	12	6	5	8	9	9	13
Ja, jag har koncentrerat mig mer på mina studier		4	6	4	4	6	3	4	6	4	5	3	3	3	5	4	5	7	4	4	4	3	4	6	4
Ja, jag har läst fler kurser per termin		5	5	5	4	5	7	4	5	6	6	5	7	3	4	4	8	8	10	2	4	4	5	5	6
Ja, jag har valt en kortare utbildning		3	2	3	2	3	3	3	3	3	3	2	3	2	2	3	4	3	3	3	3	3	3	3	3
Ja, jag har inte läst kurser vid sidan av min utbildningsinriktning		4	5	4	3	4	4	4	4	5	3	4	4	4	4	4	4	5	6	2	1	2	4	4	4
Ja, jag har varit tvungen att hoppa över kurser som jag anser är viktiga för min utbildning		3	2	5	4	3	6	3	2	5	3	4	5	3	2	4	4	5	8	3	1	3	3	3	5
Ja, jag har i en period/flera perioder valt att studera utan studiemedel		8	8	8	7	5	9	5	6	7	11	12	22	5	5	6	14	11	14	4	4	7	8	7	8
Ja, på annat sätt		2	2	3	2	2	3	2	2	3	3	3	3	2	2	2	2	3	3	4	1	3	2	2	3
Summa ³		112	115	115	111	114	116	110	115	115	116	111	122	109	111	93	118	122	122	107	108	113	112	114	116

1 Denna fråga var något annorlunda utformad i 2007 års enkätundersökning. Då löd frågan: Har begränsningen av rätten till studiemedel för ett visst antal veckor per utbildningsnivå (t.ex. max 240 veckor för eftergymnasiala studier) påverkat dig i planeringen av dina studier?

2 I andelsredovisningen för denna fråga ingår endast de respondenter som svarat att studerar med studiemedel under höstterminen 2011 eller som tidigare har studerat med studiemedel (fråga 33).

3 Flervalsfråga. Summan kan därför bli högre eller lägre än 100 procent.

Fråga 37

Har du en studieskuld hos CSN (dvs. tar och/eller har tagit studielån som du inte har betalat tillbaka)?

Markera endast ett svarsalternativ. (resultat i procent)

Svarsalternativ	Grupp År	Kvinna			Man			Med studiemedel			Utan studiemedel			24 år och yngre			25-34 år			35 år och äldre			Alla		
		2011	2009	2007	2011	2009	2007	2011	2009	2007	2011	2009	2007	2011	2009	2007	2011	2009	2007	2011	2009	2007	2011	2009	2007
Ja		74	76	78	76	74	78	77	77	79	64	68	71	72	70	73	84	85	87	66	73	76	75	75	78
Nej, jag behöver inte ta studielån för att försörja mig under mina studier		11	10	8	12	13	10	11	11	9	14	10	11	13	16	12	7	5	5	15	10	7	11	11	9
Nej, jag vill inte belasta min ekonomi med den återbetalning som ska göras efter avslutade studier		10	8	10	8	8	9	9	8	10	5	7	7	12	11	13	7	5	5	4	6	9	9	8	10
Nej, jag har enligt gällande regler inte rätt till studielån		1	0	0	1	1	0	0	0	0	3	3	2	0	0	0	0	0	0	3	1	2	1	0	0
Nej, jag vill inte låna för jag tycker det är fel att betala ränta		1	1	1	0	1	1	1	1	1	0	1	1	1	1	1	0	1	1	1	0	0	1	1	1
Nej, jag har tidigare haft en studieskuld och vill inte skuldsätta mig för studier igen		1	2	1	1	2	1	0	1	0	8	9	5	0	0	0	1	3	1	7	8	3	1	2	1
Nej, annat		2	2	2	2	1	1	1	2	1	5	2	3	2	1	2	1	2	1	5	2	2	2	2	2
Summa ¹		100	100	100	100	100	100	100	100	100	100	100	100	100	100	100	100	100	100	100	100	100	100	100	100

¹ På grund av automatisk avrundning till heltal kan summan av andelarna vid en manuell sammanräkning bli högre eller lägre än 100 procent.

Fråga 38

Skulle du ha börjat studera om du inte hade kunnat få studielån?¹ (resultat i procent)

Svarsalternativ	Grupp År	Kvinna			Man			Med studiemedel			Utan studiemedel			24 år och yngre			25-34 år			35 år och äldre			Alla		
		2011	2009	2007	2011	2009	2007	2011	2009	2007	2011	2009	2007	2011	2009	2007	2011	2009	2007	2011	2009	2007	2011	2009	2007
Ja		13	-	-	20	-	-	13	-	-	35	-	-	15	-	-	12	-	-	26	-	-	16	-	-
Ja, troligen		32	-	-	32	-	-	32	-	-	30	-	-	38	-	-	30	-	-	18	-	-	32	-	-
Nej, troligen inte		38	-	-	34	-	-	39	-	-	26	-	-	36	-	-	39	-	-	32	-	-	37	-	-
Nej		16	-	-	14	-	-	16	-	-	10	-	-	11	-	-	19	-	-	24	-	-	15	-	-
Summa ²		100	-	-	100	-	-	100	-	-	100	-	-	100	-	-	100	-	-	100	-	-	100	-	-

¹ Denna fråga var inte med i 2007 och 2009 års enkätundersökningar.

² På grund av automatisk avrundning till heltal kan summan av andelarna vid en manuell sammanräkning bli högre eller lägre än 100 procent.

Fråga 39

Har du påverkats av att studielånet du tar, eller har tagit, ska betalas tillbaka?^{1, 2, 3} Du kan markera flera svarsalternativ. (resultat i procent)

Svarsalternativ	Grupp År	Kvinna			Man			Med studiemedel			Utan studiemedel			24 år och yngre			25-34 år			35 år och äldre			Alla		
		2011	2009	2007	2011	2009	2007	2011	2009	2007	2011	2009	2007	2011	2009	2007	2011	2009	2007	2011	2009	2007	2011	2009	2007
Nej		46	58	48	51	62	54	50	60	51	47	53	46	46	64	51	52	54	48	48	59	36	48	59	51
Ja, jag har inte lånat alls under någon eller några terminer		9	10	17	8	9	14	8	8	15	11	17	20	7	9	17	10	10	18	9	8	18	8	9	16
Ja, jag har lånat mindre än jag haft möjlighet till under någon eller några terminer		9	13	13	6	10	14	7	12	13	8	10	15	7	12	15	10	13	13	6	8	11	8	12	13
Ja, jag har avstått från kurser som jag ansåg var viktiga för min utbildning		2	3	5	2	2	4	2	2	4	3	5	5	2	2	3	2	3	6	3	2	4	2	2	4
Ja, jag har koncentrerat mig mer på mina studier		6	8	8	7	8	6	7	8	8	4	4	4	7	7	9	6	10	5	5	7	3	6	8	7
Ja, jag har arbetat för att inte behöva låna så mycket		9	12	14	6	10	12	6	10	12	15	19	23	6	11	13	10	12	15	10	12	18	8	11	13
Ja, jag har läst fler kurser per termin		4	6	7	5	5	7	4	6	7	5	7	9	2	6	5	7	6	11	4	4	7	4	6	7
Ja, jag har valt en kortare utbildning		2	5	7	2	2	4	2	4	6	1	2	3	1	3	6	4	5	6	3	5	2	2	4	6
Ja, på annat sätt		3	5	7	1	5	4	0	5	5	2	9	7	0	3	4	2	8	6	2	5	5	3	5	6
Summa ⁴		90	118	126	88	114	120	87	115	101	96	125	106	78	116	124	105	120	127	89	109	106	89	116	124

1 Denna fråga var något annorlunda utformad i 2007 års enkätundersökning. Då löd frågan: Har det faktum att studielånet ska betalas tillbaka påverkat dig på något eller några av följande sätt?

2 I andelsredovisningen för denna fråga ingår endast de respondenter som svarat att de har eller har haft en studieskuld hos CSN (fråga 37).

3 Frågan ändrades något mellan 2011 och 2009. I 2009 års undersökning skulle frågan besvaras av de som hade en studieskuld till CSN medan den i 2011 års undersökning skulle besvaras av de som har eller hade haft en studieskuld.

4 Flervalsfråga. Summan kan därför bli högre eller lägre än 100 procent.

Fråga 40

Har du tagit mer studielån än du egentligen skulle ha behövt för att klara dina levnadsomkostnader?¹ (resultat i procent)

Svarsalternativ	Grupp År	Kvinna			Man			Med studiemedel			Utan studiemedel			24 år och yngre			25-34 år			35 år och äldre			Alla		
		2011	2009	2007	2011	2009	2007	2011	2009	2007	2011	2009	2007	2011	2009	2007	2011	2009	2007	2011	2009	2007	2011	2009	2007
Ja		15	-	-	25	-	-	20	-	-	11	-	-	23	-	-	17	-	-	10	-	-	19	-	-
Nej		85	-	-	75	-	-	80	-	-	89	-	-	77	-	-	83	-	-	90	-	-	81	-	-
Summa ²		100	-	-	100	-	-	100	-	-	100	-	-	100	-	-	100	-	-	100	-	-	100	-	-

1 Denna fråga var inte med i 2007 och 2009 års enkätundersökningar.

2 På grund av automatisk avrundning till heltal kan summan av andelarna vid en manuell sammanräkning bli högre eller lägre än 100 procent.

Fråga 41

I vilken utsträckning täcks dina levnadsomkostnader av dina studiemedel? (resultat i procent)¹

Svarsalternativ	Grupp År	Kvinna			Man			Med studiemedel			Utan studiemedel			24 år och yngre			25-34 år			35 år och äldre			Alla		
		2011	2009	2007	2011	2009	2007	2011	2009	2007	2011	2009	2007	2011	2009	2007	2011	2009	2007	2011	2009	2007	2011	2009	2007
Över 100 procent ²		7	-	-	9	-	-	8	-	-	0	-	-	9	-	-	7	-	-	2	-	-	8	-	-
100 procent		19	21	17	20	23	19	20	22	20	0	0	0	20	23	22	19	20	14	17	20	13	20	22	20
75-99 procent		33	36	31	31	36	34	33	36	35	0	0	0	35	37	35	32	39	35	17	22	15	32	36	35
50-74 procent		19	21	25	20	20	21	19	21	26	0	0	0	17	20	22	23	21	26	21	18	25	19	21	26
25-49 procent		14	11	12	13	12	12	13	12	13	0	0	0	14	13	14	11	6	8	18	14	11	13	12	13
0-24 procent		8	10	15	7	7	14	8	9	7	0	0	0	6	7	7	7	4	17	24	25	35	8	9	7
Jag studerar inte med studiemedel ³		0	1	-	0	1	-	0	1	-	100	100	-	0	1	-	1	11	-	0	2	-	0	1	-
Summa ⁴		100	100	100	100	100	100	100	100	100	100	100	100	100	100	100	100	100	100	100	100	100	100	100	100

1 Det är endast de som svarat att de som studerar med studiemedel den aktuella hösten, med eller utan studielån, som har besvarat frågan.

2 Detta svarsalternativ var inte med i 2007 och 2009 års enkätundersökningar.

3 Detta svarsalternativ var inte med i 2007 års enkätundersökning.

4 På grund av automatisk avrundning till heltal kan summan av andelarna vid en manuell sammanräkning bli högre eller lägre än 100 procent.

BOENDE

Fråga 42

I vilken typ av bostad bor du?¹ (resultat i procent)

Svarsalternativ	Grupp År	Kvinna			Man			Med studiemedel			Utan studiemedel			24 år och yngre			25-34 år			35 år och äldre			Alla		
		2011	2009	2007	2011	2009	2007	2011	2009	2007	2011	2009	2007	2011	2009	2007	2011	2009	2007	2011	2009	2007	2011	2009	2007
Hyresrätt som är studentbostad		21	20	17	29	31	28	27	27	23	7	13	14	33	34	31	18	21	16	2	2	2	25	24	21
studentbostad		34	33	40	32	32	35	34	33	39	29	31	31	31	29	35	41	41	47	25	27	30	33	32	38
Bostadsrätt		16	18	15	17	16	15	15	17	14	24	20	20	12	16	13	22	19	20	20	18	14	16	17	15
Villa eller radhus		20	22	21	13	15	13	14	16	16	36	31	28	12	12	11	10	13	11	50	50	51	17	19	18
Rum (inneboende)		5	4	3	6	4	6	6	4	4	2	2	4	7	5	5	5	4	3	1	1	1	5	4	4
Annat		5	3	4	3	3	3	4	4	4	2	2	3	5	5	5	3	2	3	2	2	2	4	3	4
Summa ²		100	100	100	100	100	100	100	100	100	100	100	100	100	100	100	100	100	100	100	100	100	100	100	100

1 Denna fråga var något annorlunda utformad i 2007 års enkätundersökning. Då löd frågan: Hur bor du?

2 På grund av automatisk avrundning till heltal kan summan av andelarna vid en manuell sammanräkning bli högre eller lägre än 100 procent.

Fråga 43

Bor du tillsammans med någon/några? *Du kan markera flera svarsalternativ. (resultat i procent)*

Svarsalternativ	Grupp År	Kvinna			Man			Med studiemedel			Utan studiemedel			24 år och yngre			25-34 år			35 år och äldre			Alla		
		2011	2009	2007	2011	2009	2007	2011	2009	2007	2011	2009	2007	2011	2009	2007	2011	2009	2007	2011	2009	2007	2011	2009	2007
Nej		25	25	28	35	30	34	30	31	32	26	23	26	33	31	35	39	29	32	16	13	12	29	27	30
Ja, tillsammans med make/maka/sambo och barn eller ungdomar under 21 år ¹		24	23	-	13	14	-	18	18	-	38	35	-	7	6	-	25	20	-	62	55	-	20	19	-
Ja, tillsammans med barn eller ungdomar under 21 år		5	3	23	2	3	14	4	4	19	4	4	28	4	3	6	2	2	18	8	8	61	4	3	20
föräldrar		11	9	9	15	13	13	13	12	11	9	8	11	20	19	18	5	3	5	1	1	1	13	11	11
Ja, med make/maka eller sambo		28	24	46	20	23	36	25	25	42	23	27	53	24	23	28	29	29	49	16	15	67	25	24	42
Ja, med andra studerande eller vänner		10	8	9	13	12	9	13	12	11	3	6	3	15	14	28	10	8	7	1	1	0	12	10	9
Under andra förhållanden		2	2	2	4	2	2	4	3	2	1	1	2	4	4	3	4	1	1	100	1	1	3	2	2
Summa ²		106	95	116	104	97	109	105	104	117	103	104	123	106	99	119	113	93	111	203	93	143	105	96	113

¹ Detta svarsalternativ var inte med i 2007 års enkätundersökning.

² Flervalsfråga. Summan kan därför bli högre eller lägre än 100 procent.

FRITID OCH VÄLMÅENDE

Fråga 44:1

Hur ofta brukar du gå på restaurang, pub eller kafé?¹ (resultat i procent)

Svarsalternativ	Grupp År	Kvinna			Man			Med studiemedel			Utan studiemedel			24 år och yngre			25-34 år			35 år och äldre			Alla		
		2011	2009	2007	2011	2009	2007	2011	2009	2007	2011	2009	2007	2011	2009	2007	2011	2009	2007	2011	2009	2007	2011	2009	2007
Dagligen		0	-	-	2	-	-	1	-	-	3	-	-	1	-	-	1	-	-	1	-	-	1	-	-
Några gånger/vecka		7	-	-	14	-	-	9	-	-	12	-	-	11	-	-	11	-	-	5	-	-	10	-	-
1 gång/vecka		22	-	-	28	-	-	27	-	-	16	-	-	29	-	-	23	-	-	11	-	-	25	-	-
1-3 gånger/månad		44	-	-	32	-	-	39	-	-	37	-	-	41	-	-	40	-	-	31	-	-	39	-	-
Mer sällan eller aldrig		26	-	-	24	-	-	25	-	-	32	-	-	19	-	-	25	-	-	51	-	-	25	-	-
Summa ²		100	-	-	100	-	-	100	-	-	100	-	-	100	-	-	100	-	-	100	-	-	100	-	-

¹ Denna fråga var uppdelad i två separata delfrågor i 2007 och 2009 års enkätundersökningar, vars resultat inte är jämförbara med resultaten från 2011 års enkätundersökning.

² På grund av automatisk avrundning till heltal kan summan av andelarna vid en manuell sammanräkning bli högre eller lägre än 100 procent.

Fråga 44:2

Hur ofta brukar du äta snabbmat (pizza, hamburgare)? (resultat i procent)

Svarsalternativ	Grupp År	Kvinna			Man			Med studiemedel			Utan studiemedel			24 år och yngre			25-34 år			35 år och äldre			Alla		
		2011	2009	2007	2011	2009	2007	2011	2009	2007	2011	2009	2007	2011	2009	2007	2011	2009	2007	2011	2009	2007	2011	2009	2007
Dagligen		0	0	0	0	1	1	0	0	0	0	0	0	1	0	0	0	0	0	0	0	0	0	0	0
Några gånger/vecka		2	3	3	9	10	11	4	6	6	5	5	7	5	7	7	5	6	6	2	2	3	5	6	6
1 gång/vecka		12	13	11	31	24	28	20	18	18	17	17	17	23	20	18	18	18	21	9	12	8	20	18	17
1-3 gånger/månad		49	48	52	42	44	43	49	47	50	42	45	44	46	46	47	47	48	50	44	46	50	46	47	49
Mer sällan eller aldrig		37	35	34	19	20	17	27	29	26	36	33	31	25	27	27	30	28	22	44	40	40	30	29	27
Summa ¹		100	100	100	100	100	100	100	100	100	100	100	100	100	100	100	100	100	100	100	100	100	100	100	100

¹ På grund av automatisk avrundning till heltal kan summan av andelarna vid en manuell sammanräkning bli högre eller lägre än 100 procent.

Fråga 44:3

Hur ofta brukar du laga egen mat? (resultat i procent)

Svarsalternativ	Grupp År	Kvinna			Man			Med studiemedel			Utan studiemedel			24 år och yngre			25-34 år			35 år och äldre			Alla		
		2011	2009	2007	2011	2009	2007	2011	2009	2007	2011	2009	2007	2011	2009	2007	2011	2009	2007	2011	2009	2007	2011	2009	2007
Dagligen		74	77	71	61	67	62	70	73	68	70	72	64	64	68	64	70	76	68	84	83	78	69	73	68
Några gånger/vecka		22	20	24	31	25	31	25	21	26	24	24	28	29	24	28	26	22	28	14	15	19	26	22	26
1 gång/vecka		2	2	3	3	3	3	2	2	2	3	2	4	3	3	4	2	2	2	1	1	1	2	2	3
1-3 gånger/månad		1	1	1	3	2	2	2	2	2	2	1	2	3	2	3	1	1	1	1	1	1	2	2	2
Mer sällan eller aldrig		1	1	1	3	2	2	1	1	1	2	1	2	2	2	2	1	0	1	0	1	1	1	1	1
Summa ¹		100	100	100	100	100	100	100	100	100	100	100	100	100	100	100	100	100	100	100	100	100	100	100	100

¹ På grund av automatisk avrundning till heltal kan summan av andelarna vid en manuell sammanräkning bli högre eller lägre än 100 procent.

Fråga 44:4

Hur ofta brukar du träna/motionera? (resultat i procent)

Svarsalternativ	Grupp År	Kvinna			Man			Med studiemedel			Utan studiemedel			24 år och yngre			25-34 år			35 år och äldre			Alla		
		2011	2009	2007	2011	2009	2007	2011	2009	2007	2011	2009	2007	2011	2009	2007	2011	2009	2007	2011	2009	2007	2011	2009	2007
Dagligen		11	12	13	13	14	13	12	12	13	10	15	13	14	13	15	10	12	12	8	13	11	12	13	13
Några gånger/vecka		48	42	42	48	46	45	49	45	44	47	37	40	50	47	47	47	45	42	41	32	35	48	44	43
1 gång/vecka		17	18	18	16	14	16	16	16	16	18	19	21	16	16	16	16	14	17	21	19	21	17	16	17
1-3 gånger/månad		10	11	13	9	13	11	10	11	12	9	13	11	9	10	12	12	11	12	11	16	14	10	12	12
Mer sällan eller aldrig		13	17	14	13	14	14	13	16	14	16	16	14	11	13	10	15	18	17	19	20	19	13	16	14
Summa ¹		100	100	100	100	100	100	100	100	100	100	100	100	100	100	100	100	100	100	100	100	100	100	100	100

¹ På grund av automatisk avrundning till heltal kan summan av andelarna vid en manuell sammanräkning bli högre eller lägre än 100 procent.

Fråga 44:5

Hur ofta brukar du umgås med vänner? (resultat i procent)

Svarsalternativ	Grupp År	Kvinna			Man			Med studiemedel			Utan studiemedel			24 år och yngre			25-34 år			35 år och äldre			Alla		
		2011	2009	2007	2011	2009	2007	2011	2009	2007	2011	2009	2007	2011	2009	2007	2011	2009	2007	2011	2009	2007	2011	2009	2007
Dagligen		12	15	15	20	21	19	17	19	18	2	8	10	22	24	24	9	15	12	2	3	4	15	17	17
Några gånger/vecka		40	35	38	41	41	42	42	39	41	28	32	32	46	45	46	39	35	41	19	21	20	40	37	40
1 gång/vecka		25	26	24	22	23	23	22	24	23	30	27	27	21	20	20	28	30	26	25	28	30	23	24	24
1-3 gånger/månad		18	21	17	13	11	12	14	14	13	31	28	24	9	10	7	18	16	17	40	39	36	16	17	15
Mer sällan eller aldrig		5	3	5	4	5	4	4	4	4	9	5	6	2	2	2	5	5	4	14	10	10	5	4	4
Summa ¹		100	100	100	100	100	100	100	100	100	100	100	100	100	100	100	100	100	100	100	100	100	100	100	100

¹ På grund av automatisk avrundning till heltal kan summan av andelarna vid en manuell sammanräkning bli högre eller lägre än 100 procent.

Fråga 45:1

Upplever du att du har en eller flera nära vänner? (resultat i procent)

Svarsalternativ	Grupp År	Kvinna			Man			Med studiemedel			Utan studiemedel			24 år och yngre			25-34 år			35 år och äldre			Alla		
		2011	2009	2007	2011	2009	2007	2011	2009	2007	2011	2009	2007	2011	2009	2007	2011	2009	2007	2011	2009	2007	2011	2009	2007
Ja		95	95	96	91	93	96	95	95	96	90	93	94	95	96	97	92	94	96	88	92	93	93	94	96
Nej		5	5	4	9	7	4	5	5	4	10	7	6	5	4	3	8	6	4	12	8	7	7	6	4
Summa ¹		100	100	100	100	100	100	100	100	100	100	100	100	100	100	100	100	100	100	100	100	100	100	100	100

¹ På grund av automatisk avrundning till heltal kan summan av andelarna vid en manuell sammanräkning bli högre eller lägre än 100 procent.

Fråga 45:2

Upplever du att du har någon som kan hjälpa dig med dina dagliga sysslor om du blir sjuk? (resultat i procent)

Svarsalternativ	Grupp År	Kvinna			Man			Med studiemedel			Utan studiemedel			24 år och yngre			25-34 år			35 år och äldre			Alla		
		2011	2009	2007	2011	2009	2007	2011	2009	2007	2011	2009	2007	2011	2009	2007	2011	2009	2007	2011	2009	2007	2011	2009	2007
Ja		87	87	86	79	84	80	85	86	84	83	87	82	87	88	84	81	83	84	81	84	83	84	86	84
Nej		13	12	14	21	16	20	15	14	16	17	13	18	13	12	16	19	16	16	19	16	17	16	14	16
Summa ¹		100	100	100	100	100	100	100	100	100	100	100	100	100	100	100	100	100	100	100	100	100	100	100	100

¹ På grund av automatisk avrundning till heltal kan summan av andelarna vid en manuell sammanräkning bli högre eller lägre än 100 procent.

Fråga 45:3

Upplever du att du har en ljus framtid? (resultat i procent)

Svarsalternativ	Grupp År	Kvinna			Man			Med studiemedel			Utan studiemedel			24 år och yngre			25-34 år			35 år och äldre			Alla		
		2011	2009	2007	2011	2009	2007	2011	2009	2007	2011	2009	2007	2011	2009	2007	2011	2009	2007	2011	2009	2007	2011	2009	2007
Ja		92	94	90	89	89	89	92	92	90	87	89	87	92	93	91	89	91	88	87	91	89	91	92	90
Nej		8	6	10	11	11	10	8	7	10	13	11	12	8	7	9	11	9	12	13	9	11	9	8	10
Summa ¹		100	100	100	100	100	100	100	100	100	100	100	100	100	100	100	100	100	100	100	100	100	100	100	100

¹ På grund av automatisk avrundning till heltal kan summan av andelarna vid en manuell sammanräkning bli högre eller lägre än 100 procent.

Fråga 46:1

Upplever du att du ofta känner dig trött och hängig? (resultat i procent)

Svarsalternativ	Grupp År	Kvinna			Man			Med studiemedel			Utan studiemedel			24 år och yngre			25-34 år			35 år och äldre			Alla		
		2011	2009	2007	2011	2009	2007	2011	2009	2007	2011	2009	2007	2011	2009	2007	2011	2009	2007	2011	2009	2007	2011	2009	2007
Ja		63	64	69	50	45	54	59	58	63	51	51	62	59	57	63	60	58	64	50	53	60	58	57	63
Nej		37	35	31	50	54	46	41	42	37	49	49	38	41	43	37	40	42	36	50	47	40	42	43	37
Summa ¹		100	100	100	100	100	100	100	100	100	100	100	100	100	100	100	100	100	100	100	100	100	100	100	100

¹ På grund av automatisk avrundning till heltal kan summan av andelarna vid en manuell sammanräkning bli högre eller lägre än 100 procent.

Fråga 46:2

Upplever du att du ofta känner dig ensam? (resultat i procent)

Svarsalternativ	Grupp År	Kvinna			Man			Med studiemedel			Utan studiemedel			24 år och yngre			25-34 år			35 år och äldre			Alla		
		2011	2009	2007	2011	2009	2007	2011	2009	2007	2011	2009	2007	2011	2009	2007	2011	2009	2007	2011	2009	2007	2011	2009	2007
Ja		28	29	32	26	25	28	26	28	31	25	25	30	26	28	31	31	29	34	25	23	22	27	27	30
Nej		72	71	68	74	75	72	74	72	69	75	75	70	74	72	69	69	71	66	75	77	78	73	72	70
Summa ¹		100	100	100	100	100	100	100	100	100	100	100	100	100	100	100	100	100	100	100	100	100	100	100	100

¹ På grund av automatisk avrundning till heltal kan summan av andelarna vid en manuell sammanräkning bli högre eller lägre än 100 procent.

Fråga 46:3

Upplever du att du ofta känner dig deprimerad och ledsen?¹ (resultat i procent)

Svarsalternativ	Grupp År	Kvinna			Man			Med studiemedel			Utan studiemedel			24 år och yngre			25-34 år			35 år och äldre			Alla		
		2011	2009	2007	2011	2009	2007	2011	2009	2007	2011	2009	2007	2011	2009	2007	2011	2009	2007	2011	2009	2007	2011	2009	2007
Ja		31	32	45	20	21	28	26	28	39	28	23	39	25	28	39	30	27	41	26	25	33	27	27	39
Nej		69	68	55	80	79	72	74	72	61	72	77	61	75	71	61	70	72	59	74	75	67	73	72	61
Summa ²		100	100	100	100	100	100	100	100	100	100	100	100	100	100	100	100	100	100	100	100	100	100	100	100

¹ Denna fråga var något annorlunda utformad i 2007 års enkätundersökning. Då löd frågan: Upplever du att du återkommande känner dig nedstämd och ledsen?

² På grund av automatisk avrundning till heltal kan summan av andelarna vid en manuell sammanräkning bli högre eller lägre än 100 procent.

Fråga 46:4

Upplever du att du ofta känner dig stressad? (resultat i procent)

Svarsalternativ	Grupp År	Kvinna			Man			Med studiemedel			Utan studiemedel			24 år och yngre			25-34 år			35 år och äldre			Alla		
		2011	2009	2007	2011	2009	2007	2011	2009	2007	2011	2009	2007	2011	2009	2007	2011	2009	2007	2011	2009	2007	2011	2009	2007
Ja		80	78	82	58	53	64	71	69	76	70	67	73	69	66	74	76	72	77	70	71	74	71	69	75
Nej		20	21	18	42	47	36	29	31	24	30	33	27	31	34	26	24	28	23	30	29	26	29	31	25
Summa ¹		100	99	100	100	100	100	100	100	100	100	100	100	100	100	100	100	100	100	100	100	100	100	100	100

¹ På grund av automatisk avrundning till heltal kan summan av andelarna vid en manuell sammanräkning bli högre eller lägre än 100 procent.

Fråga 46:5

Upplever du att du ofta har besvär med sömnen?¹ (resultat i procent)

Svarsalternativ	Grupp År	Kvinna			Man			Med studiemedel			Utan studiemedel			24 år och yngre			25-34 år			35 år och äldre			Alla		
		2011	2009	2007	2011	2009	2007	2011	2009	2007	2011	2009	2007	2011	2009	2007	2011	2009	2007	2011	2009	2007	2011	2009	2007
Ja		41	32	38	28	29	37	36	31	37	32	31	40	36	28	37	37	34	38	35	32	37	36	31	37
Nej		59	68	62	72	71	63	64	69	63	68	69	59	64	71	63	63	66	62	65	68	62	64	69	63
Summa ²		100	100	100	100	100	100	100	100	100	100	100	100	100	100	100	100	100	100	100	100	100	100	100	100

1 Denna fråga var något annorlunda utformad i 2007 och 2009 års enkätundersökningar. Då löd frågan: Upplever du att du ofta har svårt att sova?

2 På grund av automatisk avrundning till heltal kan summan av andelarna vid en manuell sammanräkning bli högre eller lägre än 100 procent.

Fråga 46:6

Upplever du att du ofta har svårt att slappna av? (resultat i procent)

Svarsalternativ	Grupp År	Kvinna			Man			Med studiemedel			Utan studiemedel			24 år och yngre			25-34 år			35 år och äldre			Alla		
		2011	2009	2007	2011	2009	2007	2011	2009	2007	2011	2009	2007	2011	2009	2007	2011	2009	2007	2011	2009	2007	2011	2009	2007
Ja		56	57	59	39	33	41	50	48	52	43	43	52	48	47	52	53	49	54	47	46	50	49	47	52
Nej		44	43	41	61	67	59	50	52	48	57	57	48	52	53	48	47	51	46	53	53	49	51	53	48
Summa ¹		100	100	100	100	100	100	100	100	100	100	100	100	100	100	100	100	100	100	100	100	100	100	100	100

1 På grund av automatisk avrundning till heltal kan summan av andelarna vid en manuell sammanräkning bli högre eller lägre än 100 procent.

Fråga 46:7

Upplever du att du ofta har svårt att koncentrera dig? (resultat i procent)

Svarsalternativ	Grupp År	Kvinna			Man			Med studiemedel			Utan studiemedel			24 år och yngre			25-34 år			35 år och äldre			Alla		
		2011	2009	2007	2011	2009	2007	2011	2009	2007	2011	2009	2007	2011	2009	2007	2011	2009	2007	2011	2009	2007	2011	2009	2007
Ja		50	50	52	37	37	45	44	46	50	40	41	48	45	45	51	48	50	52	37	36	40	45	45	49
Nej		50	50	48	63	62	55	56	54	50	60	59	52	55	55	49	52	50	47	63	63	60	55	55	51
Summa ¹		100	100	100	100	100	100	100	100	100	100	100	100	100	100	100	100	100	100	100	100	100	100	100	100

1 På grund av automatisk avrundning till heltal kan summan av andelarna vid en manuell sammanräkning bli högre eller lägre än 100 procent.

Fråga 46:8

Upplever du att du ofta har besvär med ångslan, oro eller ångest?^{1,2} (resultat i procent)

Svarsalternativ	Grupp År	Kvinna			Man			Med studiemedel			Utan studiemedel			24 år och yngre			25-34 år			35 år och äldre			Alla		
		2011	2009	2007	2011	2009	2007	2011	2009	2007	2011	2009	2007	2011	2009	2007	2011	2009	2007	2011	2009	2007	2011	2009	2007
Ja		45	30	-	31	25	-	39	29	-	37	26	-	41	30	-	42	29	-	31	20	-	40	28	-
Nej		55	70	-	69	75	-	61	71	-	63	74	-	59	70	-	58	71	-	69	79	-	60	72	-
Summa ³		100	100	-	100	100	-	100	100	-	100	100	-	100	100	-	100	100	-	100	100	-	100	100	-

1 Denna fråga var inte med i 2007 års enkätundersökning.

2 Denna fråga var något annorlunda utformad i 2009 års enkätundersökning. Då löd frågan: Upplever du att du ofta har ångest?

3 På grund av automatisk avrundning till heltal kan summan av andelarna vid en manuell sammanräkning bli högre eller lägre än 100 procent.

Fråga 46:9**Upplever du att du ofta undviker sociala umgängen/sammanhang? (resultat i procent)**

Svarsalternativ	Grupp År	Kvinna			Man			Med studiemedel			Utan studiemedel			24 år och yngre			25-34 år			35 år och äldre			Alla		
		2011	2009	2007	2011	2009	2007	2011	2009	2007	2011	2009	2007	2011	2009	2007	2011	2009	2007	2011	2009	2007	2011	2009	2007
Ja		19	20	23	20	23	21	19	21	22	25	22	26	19	20	20	21	24	25	21	21	23	20	21	22
Nej		81	80	77	80	77	79	81	79	78	75	78	74	81	80	80	79	76	75	79	79	77	80	79	78
Summa ¹		100	100	100	100	100	100	100	100	100	100	100	100	100	100	100	100	100	100	100	100	100	100	100	100

¹ På grund av automatisk avrundning till heltal kan summan av andelarna vid en manuell sammanräkning bli högre eller lägre än 100 procent.

Fråga 46:10**Upplever du att du ofta har varit tvungen att hoppa över frukost och/eller lunch?¹ (resultat i procent)**

Svarsalternativ	Grupp År	Kvinna			Man			Med studiemedel			Utan studiemedel			24 år och yngre			25-34 år			35 år och äldre			Alla		
		2011	2009	2007	2011	2009	2007	2011	2009	2007	2011	2009	2007	2011	2009	2007	2011	2009	2007	2011	2009	2007	2011	2009	2007
Ja		30	31	32	33	33	41	32	32	36	25	31	34	34	32	37	32	34	40	21	26	25	31	32	36
Nej		70	69	68	67	67	59	68	68	64	75	69	66	66	68	63	68	66	60	79	74	75	69	68	64
Summa ²		100	100	100	100	100	100	100	100	100	100	100	100	100	100	100	100	100	100	100	100	100	100	100	100

¹ Denna fråga var något annorlunda utformad i 2007 och 2009 års enkätundersökningar. Då löd frågan: Upplever du att du ofta har hoppat över frukost och/eller lunch?

² På grund av automatisk avrundning till heltal kan summan av andelarna vid en manuell sammanräkning bli högre eller lägre än 100 procent.

Fråga 46:11**Upplever du att du ofta har ont i ryggen/nacke/axlar/skuldror? (resultat i procent)**

Svarsalternativ	Grupp År	Kvinna			Man			Med studiemedel			Utan studiemedel			24 år och yngre			25-34 år			35 år och äldre			Alla		
		2011	2009	2007	2011	2009	2007	2011	2009	2007	2011	2009	2007	2011	2009	2007	2011	2009	2007	2011	2009	2007	2011	2009	2007
Ja		61	59	61	34	34	39	50	49	53	46	50	53	50	47	50	49	49	55	55	56	56	50	49	52
Nej		39	40	39	66	66	61	50	51	47	54	49	47	50	53	50	51	50	45	45	44	44	50	51	48
Summa ¹		100	100	100	100	100	100	100	100	100	100	100	100	100	100	100	100	100	100	100	100	100	100	100	100

¹ På grund av automatisk avrundning till heltal kan summan av andelarna vid en manuell sammanräkning bli högre eller lägre än 100 procent.

Fråga 46:12**Upplever du att du ofta har ont i huvudet? (resultat i procent)**

Svarsalternativ	Grupp År	Kvinna			Man			Med studiemedel			Utan studiemedel			24 år och yngre			25-34 år			35 år och äldre			Alla		
		2011	2009	2007	2011	2009	2007	2011	2009	2007	2011	2009	2007	2011	2009	2007	2011	2009	2007	2011	2009	2007	2011	2009	2007
Ja		47	43	47	20	20	22	38	35	38	26	30	36	37	34	37	34	33	38	34	36	37	36	34	37
Nej		53	57	53	80	80	77	62	65	62	74	70	64	63	66	63	66	66	62	66	63	63	64	66	62
Summa ¹		100	100	100	100	100	100	100	100	100	100	100	100	100	100	100	100	100	100	100	100	100	100	100	100

¹ På grund av automatisk avrundning till heltal kan summan av andelarna vid en manuell sammanräkning bli högre eller lägre än 100 procent.

Fråga 46:13

Upplever du att du ofta har ont i magen? (resultat i procent)

Svarsalternativ	Grupp År	Kvinna			Man			Med studiemedel			Utan studiemedel			24 år och yngre			25-34 år			35 år och äldre			Alla		
		2011	2009	2007	2011	2009	2007	2011	2009	2007	2011	2009	2007	2011	2009	2007	2011	2009	2007	2011	2009	2007	2011	2009	2007
Ja		32	36	40	16	14	16	26	29	31	18	20	27	27	28	32	28	29	28	16	22	30	26	27	30
Nej		68	64	60	84	86	84	74	71	69	82	80	73	73	72	68	72	71	72	84	78	70	74	73	70
Summa ¹		100	100	100	100	100	100	100	100	100	100	100	100	100	100	100	100	100	100	100	100	100	100	100	100

¹ På grund av automatisk avrundning till heltal kan summan av andelarna vid en manuell sammanräkning bli högre eller lägre än 100 procent.

Fråga 46:14

Upplever du att du ofta har ett tryck över bröstet och/eller hjärtklappning? (resultat i procent)

Svarsalternativ	Grupp År	Kvinna			Man			Med studiemedel			Utan studiemedel			24 år och yngre			25-34 år			35 år och äldre			Alla		
		2011	2009	2007	2011	2009	2007	2011	2009	2007	2011	2009	2007	2011	2009	2007	2011	2009	2007	2011	2009	2007	2011	2009	2007
Ja		23	19	25	10	9	13	17	15	21	19	15	20	18	13	18	17	17	23	20	18	24	18	15	21
Nej		77	81	75	90	91	87	83	85	79	81	85	80	82	87	82	83	83	77	80	82	76	82	85	79
Summa ¹		100	100	100	100	100	100	100	100	100	100	100	100	100	100	100	100	100	100	100	100	100	100	100	100

¹ På grund av automatisk avrundning till heltal kan summan av andelarna vid en manuell sammanräkning bli högre eller lägre än 100 procent.

Fråga 46:15

Upplever du att du känner annat fysiskt/psykiskt obehag? (resultat i procent)

Svarsalternativ	Grupp År	Kvinna			Man			Med studiemedel			Utan studiemedel			24 år och yngre			25-34 år			35 år och äldre			Alla		
		2011	2009	2007	2011	2009	2007	2011	2009	2007	2011	2009	2007	2011	2009	2007	2011	2009	2007	2011	2009	2007	2011	2009	2007
Ja		12	14	14	9	12	14	11	13	13	11	15	16	10	11	12	11	14	16	15	19	15	11	13	14
Nej		88	86	86	91	87	86	89	87	87	89	85	84	90	89	88	89	86	84	85	80	85	89	87	86
Summa ¹		100	100	100	100	100	100	100	100	100	100	100	100	100	100	100	100	100	100	100	100	100	100	100	100

¹ På grund av automatisk avrundning till heltal kan summan av andelarna vid en manuell sammanräkning bli högre eller lägre än 100 procent.

Fråga 47

Tror du att detta/dessa besvär beror på din nuvarande ekonomiska situation?¹ (resultat i procent)

Svarsalternativ	Grupp År	Kvinna			Man			Med studiemedel			Utan studiemedel			24 år och yngre			25-34 år			35 år och äldre			Alla		
		2011	2009	2007	2011	2009	2007	2011	2009	2007	2011	2009	2007	2011	2009	2007	2011	2009	2007	2011	2009	2007	2011	2009	2007
Ja		7	8	-	9	9	-	7	8	-	9	12	-	6	7	-	10	10	-	9	11	-	7	9	-
Ja, delvis		38	40	-	33	36	-	36	40	-	33	31	-	33	35	-	41	46	-	38	34	-	36	38	-
Nej		49	44	-	52	48	-	50	44	-	55	53	-	54	51	-	43	36	-	48	46	-	50	45	-
Vet inte		6	8	-	6	7	-	7	8	-	4	4	-	7	7	-	6	8	-	4	9	-	6	8	-
Summa ²		100	100	-	100	100	-	100	100	-	100	100	-	100	100	-	100	100	-	100	100	-	100	100	-

¹ Denna fråga var inte med i 2007 års enkätundersökning.

² På grund av automatisk avrundning till heltal kan summan av andelarna vid en manuell beräkning bli högre eller lägre än 100 procent.

Fråga 48

Tror du att detta/dessa besvär beror på din nuvarande studiesituation? (resultat i procent)

Svarsalternativ	Grupp År	Kvinna			Man			Med studiemedel			Utan studiemedel			24 år och yngre			25-34 år			35 år och äldre			Alla		
		2011	2009	2007	2011	2009	2007	2011	2009	2007	2011	2009	2007	2011	2009	2007	2011	2009	2007	2011	2009	2007	2011	2009	2007
Ja		14	13	16	12	13	18	13	13	18	8	10	15	14	13	15	14	12	22	9	14	14	13	13	17
Ja, delvis		64	58	62	53	54	54	61	58	60	53	51	53	62	58	61	58	58	57	56	52	57	60	57	59
Nej		19	23	15	30	29	24	21	23	17	34	36	28	21	25	18	24	24	17	29	28	24	23	25	19
Vet inte		4	6	6	5	4	5	4	5	6	6	4	5	4	5	7	5	5	5	6	6	4	4	5	6
Summa ¹		100	100	100	100	100	100	100	100	100	100	100	100	100	100	100	100	100	100	100	100	100	100	100	100

¹ På grund av automatisk avrundning till heltal kan summan av andelarna vid en manuell sammanräkning bli högre eller lägre än 100 procent.

Fråga 49

Hur bedömer du ditt allmänna hälsotillstånd i dag? (resultat i procent)

Svarsalternativ	Grupp År	Kvinna			Man			Med studiemedel			Utan studiemedel			24 år och yngre			25-34 år			35 år och äldre			Alla		
		2011	2009	2007	2011	2009	2007	2011	2009	2007	2011	2009	2007	2011	2009	2007	2011	2009	2007	2011	2009	2007	2011	2009	2007
Mycket bra		12	14	13	25	26	21	17	18	17	21	22	16	17	20	18	18	17	16	16	16	13	17	19	16
Bra		55	38	37	52	41	40	55	39	38	47	39	36	55	40	40	52	38	37	50	37	37	53	39	38
Någorlunda ¹		29	-	-	20	-	-	24	-	-	27	-	-	24	-	-	25	-	-	29	-	-	25	-	-
Ganska bra ²		-	39	37	-	26	31	-	34	35	-	31	34	-	33	34	-	34	35	-	34	38	-	33	35
Ganska dåligt ²		-	7	10	-	7	6	-	7	8	-	7	11	-	5	6	-	8	11	-	10	10	-	7	8
Dåligt		4	2	2	3	1	1	3	2	1	3	2	3	3	1	2	4	2	2	4	2	2	3	2	2
Mycket dåligt		1	0	0	1	0	0	1	0	0	1	1	1	1	0	1	1	1	0	0	0	0	1	0	0
Summa ³		100	100	100	100	100	100	100	100	100	100	100	100	100	100	100	100	100	100	100	100	100	100	100	100

¹ Detta svarsalternativ var inte med i 2007 och 2009 års enkätundersökningar.

² Detta svarsalternativ är inte med i 2011 års enkätundersökning.

³ På grund av automatisk avrundning till heltal kan summan av andelarna vid en manuell sammanräkning bli högre eller lägre än 100 procent.

Fråga 50

Hur bedömer du din hälsa i dag jämfört med innan du började studera på nuvarande utbildningsnivå? (resultat i procent)

Svarsalternativ	Grupp År	Kvinna			Man			Med studiemedel			Utan studiemedel			24 år och yngre			25-34 år			35 år och äldre			Alla		
		2011	2009	2007	2011	2009	2007	2011	2009	2007	2011	2009	2007	2011	2009	2007	2011	2009	2007	2011	2009	2007	2011	2009	2007
Den är mycket bättre		7	9	8	7	7	6	7	8	8	9	9	7	6	6	7	7	9	7	10	10	9	7	8	7
Den är något bättre		17	17	16	22	22	18	20	20	17	13	13	14	19	20	17	19	19	16	18	15	18	19	19	17
Den är samma		42	44	43	43	41	44	42	41	42	51	51	48	43	43	43	38	39	42	46	51	46	42	43	43
Den är något sämre		29	25	29	25	26	27	27	26	29	25	23	27	26	26	29	30	27	31	23	21	23	27	26	29
Den är mycket sämre		5	4	4	3	4	5	5	4	4	3	4	5	5	4	4	5	5	5	3	3	4	4	4	4
Summa ¹		100	100	100	100	100	100	100	100	100	100	100	100	100	100	100	100	100	100	100	100	100	100	100	100

¹ På grund av automatisk avrundning till heltal kan summan av andelarna vid en manuell sammanräkning bli högre eller lägre än 100 procent.

Fråga 51a

Har du nedsatt funktion, besvär efter olycksfall, långvarig sjukdom eller annat långvarigt hälsoproblem? (resultat i procent)

Svarsalternativ	Grupp År	Kvinna			Man			Med studiemedel			Utan studiemedel			24 år och yngre			25-34 år			35 år och äldre			Alla		
		2011	2009	2007	2011	2009	2007	2011	2009	2007	2011	2009	2007	2011	2009	2007	2011	2009	2007	2011	2009	2007	2011	2009	2007
Nej		82	77	80	83	78	81	84	84	84	82	84	81	84	82	84	83	74	81	77	70	72	83	77	81
Ja, fysiskt		13	10	10	12	10	11	13	11	11	13	12	13	12	9	10	11	11	9	18	13	14	13	10	11
Ja, psykiskt		5	5	6	4	4	4	4	5	5	5	4	6	4	3	4	5	6	6	5	5	8	5	5	5
Summa ¹		101	92	97	99	92	96	101	100	100	100	100	100	101	94	97	99	91	96	101	88	94	100	92	96

1 Flervalsfråga. Summan kan därför bli högre eller lägre än 100 procent.

Fråga 51b

Medför dessa besvär att din studieförmåga är nedsatt? (resultat i procent)

Svarsalternativ	Grupp År	Kvinna			Man			Med studiemedel			Utan studiemedel			24 år och yngre			25-34 år			35 år och äldre			Alla		
		2011	2009	2007	2011	2009	2007	2011	2009	2007	2011	2009	2007	2011	2009	2007	2011	2009	2007	2011	2009	2007	2011	2009	2007
Nej, inte alls		43	41	35	53	56	54	49	45	43	52	57	42	51	53	50	39	41	47	48	45	49	47	47	43
Ja, delvis		45	54	59	41	37	36	42	49	51	40	36	45	39	40	44	50	54	46	48	49	45	44	47	50
Ja, i hög grad		11	6	6	6	7	9	9	5	6	7	7	13	10	6	6	11	5	7	4	6	6	9	6	7
Summa ¹		100	100	100	100	100	100	100	100	100	100	100	100	100	100	100	100	100	100	100	100	100	100	100	100

1 På grund av automatisk avrundning till heltal kan summan av andelarna vid en manuell sammanräkning bli högre eller lägre än 100 procent.

Fråga 52

Får du något särskilt stöd för att klara studierna?^{1,2} (resultat i procent)

Svarsalternativ	Grupp År	Kvinna			Man			Med studiemedel			Utan studiemedel			24 år och yngre			25-34 år			35 år och äldre			Alla		
		2011	2009	2007	2011	2009	2007	2011	2009	2007	2011	2009	2007	2011	2009	2007	2011	2009	2007	2011	2009	2007	2011	2009	2007
Ja, från skolan		7	-	-	12	-	-	8	-	-	4	-	-	9	-	-	9	-	-	9	-	-	9	-	-
Ja, från någon annan		15	-	-	14	-	-	15	-	-	7	-	-	17	-	-	12	-	-	11	-	-	15	-	-
Nej		82	-	-	74	-	-	79	-	-	88	-	-	78	-	-	80	-	-	82	-	-	79	-	-
Summa ³		104	-	-	100	-	-	102	-	-	99	-	-	104	-	-	101	-	-	101	-	-	102	-	-

1 Denna fråga var inte med i 2007 och 2009 års enkätundersökningar.

2 I andelsredovisningen för denna fråga ingår endast de respondenter som svarat att de har nedsatt funktion, besvär efter olycksfall, långvarig sjukdom eller annat långvarigt hälsoproblem (fråga 37).

3 Flervalsfråga. Summan kan därför bli högre eller lägre än 100 procent.

Fråga 53

Upplever du att dina alkoholvanor har förändrats under din studietid på nuvarande nivå?¹ (resultat i procent)

Svarsalternativ	Grupp År	Kvinna			Man			Med studiemedel			Utan studiemedel			24 år och yngre			25-34 år			35 år och äldre			Alla		
		2011	2009	2007	2011	2009	2007	2011	2009	2007	2011	2009	2007	2011	2009	2007	2011	2009	2007	2011	2009	2007	2011	2009	2007
Ja, jag dricker mer		16	19	17	20	24	27	21	23	23	6	7	10	25	30	29	12	16	16	4	4	6	18	21	21
Ja, jag dricker mindre		19	14	17	22	19	21	21	16	20	13	18	17	20	16	18	27	19	24	10	13	13	20	16	19
Ja, jag har slutat dricka ²		1	-	-	2	-	-	2	-	-	1	-	-	1	-	-	2	-	-	2	-	-	2	-	-
Nej, jag dricker lika mycket ²		43	-	-	41	-	-	40	-	-	56	-	-	39	-	-	42	-	-	56	-	-	42	-	-
Nej, jag dricker fortfarande ingen alkohol ²		20	-	-	15	-	-	16	-	-	24	-	-	15	-	-	18	-	-	27	-	-	18	-	-
Nej, jag har samma alkoholvanor ³		-	67	66	-	57	52	-	61	58	-	75	73	-	55	54	-	65	60	-	83	82	-	63	60
Summa ⁴		100	100	100	100	100	100	100	100	100	100	100	100	100	100	100	100	100	100	100	100	100	100	100	100

1 Denna fråga blev felkonstruerad i 2009 års enkätutskick. Den första frågan "Hur bedömer du ditt allmänna hälsotillstånd i dag?" skulle egentligen inte ha varit med alls.

2 Detta svarsalternativ var inte med i 2007 och 2009 års enkätundersökningar.

3 Detta svarsalternativ är inte med i 2011 års enkätundersökning.

4 På grund av automatisk avrundning till heltal kan summan av andelarna vid en manuell sammanräkning bli högre eller lägre än 100 procent.

Fråga 54a

Upplever du att du har blivit negativt särbehandlad i samband med dina nuvarande studier? *Du kan markera flera svarsalternativ.* (resultat i procent)

Svarsalternativ	Grupp År	Kvinna			Man			Med studiemedel			Utan studiemedel			24 år och yngre			25-34 år			35 år och äldre			Alla		
		2011	2009	2007	2011	2009	2007	2011	2009	2007	2011	2009	2007	2011	2009	2007	2011	2009	2007	2011	2009	2007	2011	2009	2007
Nej		88	83	87	90	84	89	90	91	91	92	88	89	91	87	90	84	81	86	91	77	83	89	84	87
Ja, på grund av kön		2	3	5	2	2	2	3	3	4	1	2	3	2	3	4	3	2	4	1	1	2	2	3	4
Ja, på grund av etnisk tillhörighet		3	2	1	2	2	2	2	3	1	4	3	3	2	2	1	4	3	2	3	3	1	3	2	1
Ja, på grund av sexuell läggning		1	0	0	1	1	0	1	0	0	0	1	0	1	0	0	1	0	0	0	0	0	1	0	0
Ja, på grund av funktionshinder		1	1	0	0	0	0	1	1	0	1	1	1	0	0	0	2	1	1	0	1	1	1	1	0
Ja, på grund av ålder		3	3	4	1	2	2	3	3	3	2	3	3	2	3	4	3	1	1	4	5	4	2	2	3
Ja, på grund av religion eller trosuppfattning		1	0	0	1	1	1	1	1	1	0	0	1	1	1	1	2	0	1	0	0	0	1	1	1
Ja, på grund av annat		3	2	2	3	1	3	3	1	2	3	4	2	2	1	1	4	2	2	2	2	3	3	2	2
Summa ¹		101	94	99	100	93	99	102	102	102	102	102	102	101	97	101	101	91	97	100	90	94	101	94	99

¹ Flervalsfråga. Summan kan därför bli högre eller lägre än 100 procent.

Fråga 54b

Vem har du blivit negativt särbehandlad av?¹ *Du kan markera flera svarsalternativ.* (resultat i procent)

Svarsalternativ	Grupp År	Kvinna			Man			Med studiemedel			Utan studiemedel			24 år och yngre			25-34 år			35 år och äldre			Alla		
		2011	2009	2007	2011	2009	2007	2011	2009	2007	2011	2009	2007	2011	2009	2007	2011	2009	2007	2011	2009	2007	2011	2009	2007
Av andra studerande		54	47	54	35	36	56	52	46	55	21	35	50	54	48	55	40	36	55	50	43	53	48	43	55
Av lärare och/eller handledare skolan		59	67	59	49	61	53	60	70	55	45	44	61	47	69	59	65	69	58	57	48	59	56	65	57
Arbetsgivare/arbetskamrater ²		8	11	11	26	15	20	14	11	12	18	19	17	14	13	15	14	14	15	9	7	14	13	12	14
Min egen familj/släkt ²		10	-	-	10	-	-	7	-	-	25	-	-	6	-	-	11	-	-	22	-	-	10	-	-
Av CSN		7	-	-	3	-	-	6	-	-	7	-	-	5	-	-	3	-	-	18	-	-	6	-	-
Av annan myndighet/ organisation		9	6	3	14	11	12	7	6	7	32	13	5	10	5	4	9	9	5	19	13	5	11	8	6
Av någon annan		9	3	2	11	9	11	9	5	5	19	3	6	9	4	4	10	6	4	12	5	3	10	5	5
Summa ³		8	6	15	17	10	6	11	4	12	6	19	15	13	2	11	10	10	12	6	14	11	11	7	12
Summa ³		163	140	145	164	141	158	165	143	146	172	133	153	158	142	147	162	144	151	191	130	146	164	140	150

¹ I andelsredovisningen för denna fråga ingår endast de respondenter som svarat att de blivit negativt särbehandlad i samband med sina nuvarande studier (fråga 51a).

² Detta svarsalternativ var inte med i 2007 och 2009 års enkätundersökningar.

³ Flervalsfråga. Summan kan därför bli högre eller lägre än 100 procent.

Fråga 55

Upplever du att du har känt dig fysiskt utsatt eller otrygg i samband med dina nuvarande studier?

Du kan markera flera svarsalternativ. (resultat i procent)

Svarsalternativ	Grupp År	Kvinna			Man			Med studiemedel			Utan studiemedel			24 år och yngre			25-34 år			35 år och äldre			Alla		
		2011	2009	2007	2011	2009	2007	2011	2009	2007	2011	2009	2007	2011	2009	2007	2011	2009	2007	2011	2009	2007	2011	2009	2007
Nej		89	82	86	93	84	89	91	89	90	95	93	92	91	85	90	88	80	86	92	81	84	90	83	87
Ja, eftersom det råder bristande säkerhet på min skola/praktikplats		1	1	1	0	0	0	1	1	1	1	0	0	1	1	1	1	1	1	1	1	0	1	1	1
Ja, eftersom det är dålig luft på min skola/praktikplats		6	7	7	3	4	4	5	7	6	1	3	4	4	7	6	6	7	5	2	2	6	5	6	5
Ja, eftersom det är hög ljudnivå på min skola/praktikplats		3	4	4	2	3	2	3	4	3	1	2	2	2	3	3	4	5	3	1	2	3	3	3	3
Ja, eftersom lokaler inte är anpassade efter mina fysiska behov		1	1	1	1	1	1	1	1	1	0	0	1	1	1	1	2	1	2	1	1	2	1	1	1
Ja, eftersom jag blivit utsatt för fysiskt våld av andra studerande/lärare/handledare ¹		0	0	0	0	0	0	0	0	0	0	0	0	0	0	0	0	0	0	0	0	0	0	0	0
Ja, eftersom jag blivit utsatt för hot om fysiskt våld av andra studerande/ lärare/handledare ²		0	0	0	0	0	0	0	0	0	0	0	0	0	0	0	0	0	0	0	0	0	0	0	0
Ja, av annan anledning		3	2	2	1	1	1	2	2	2	1	1	1	2	1	1	3	2	2	2	2	1	2	2	1
Summa ³		103	96	100	99	94	98	103	104	104	99	100	100	101	97	104	103	96	98	99	88	96	101	95	99

¹ Detta svarsalternativ var något annorlunda utformat i 2007 och 2009 års enkätundersökningar. Ja, eftersom jag blivit utsatt för fysiskt våld av andra studerande/lärare/handledare.

² Detta svarsalternativ var något annorlunda utformat i 2007 och 2009 års enkätundersökningar. Ja, eftersom jag blivit utsatt för hot om fysiskt våld av andra studerande/ lärare/handledare.

³ Flervalsfråga. Summan kan därför bli högre eller lägre än 100 procent.

BAKGRUNDSFRÅGOR OM DIG

Fråga 56a

Jag ... (resultat i procent)

Svarsalternativ	Grupp År	Kvinna			Man			Med studiemedel			Utan studiemedel			24 år och yngre			25-34 år			35 år och äldre			Alla		
		2011	2009	2007	2011	2009	2007	2011	2009	2007	2011	2009	2007	2011	2009	2007	2011	2009	2007	2011	2009	2007	2011	2009	2007
är ensamstående		32	31	32	48	48	45	39	39	38	31	31	33	46	46	44	35	33	36	21	19	19	39	38	37
är gift, har ingått partnerskap eller är sambo		42	43	43	26	30	31	33	34	36	57	56	50	20	21	23	45	45	44	74	75	76	36	38	39
har pojkvän/flickvän		25	27	24	26	22	24	29	27	26	12	13	17	34	33	34	20	23	20	5	5	5	26	25	24
Summa ¹		100	100	100	100	100	100	100	100	100	100	100	100	100	100	100	100	100	100	100	100	100	100	100	100

¹ På grund av automatisk avrundning till heltal kan summan av andelarna vid en manuell sammanräkning bli högre eller lägre än 100 procent.

Fråga 56b

Vad gör din make/maka, partner, sambo eller pojkvän/flickvän hösten 2011?^{1, 2, 3} Du kan markera flera svarsalternativ. (resultat i procent)

Svarsalternativ	Grupp År	Kvinna			Man			Med studiemedel			Utan studiemedel			24 år och yngre			25-34 år			35 år och äldre			Alla		
		2011	2009	2007	2011	2009	2007	2011	2009	2007	2011	2009	2007	2011	2009	2007	2011	2009	2007	2011	2009	2007	2011	2009	2007
Arbetar heltid		61	60	65	31	30	31	48	47	51	68	65	63	39	37	40	54	52	58	76	75	74	51	50	54
Arbetar deltid		10	8	9	13	18	15	10	12	11	12	11	11	10	11	11	13	15	12	10	8	11	11	12	11
Är studerande (inkl. forskarutb)		27	24	28	50	48	51	38	35	38	17	20	25	49	49	53	29	27	29	7	7	11	35	32	36
Är arbetslös		4	6	3	6	6	4	4	7	3	5	3	3	5	6	3	5	7	4	4	5	4	5	6	3
Är förtids- sjuk- eller ålderspensionär		1	1	1	1	1	1	1	1	1	4	2	2	0	0	0	1	1	0	5	3	3	1	1	1
Är föräldrarledig ²		1	1	-	5	5	-	2	2	-	2	4	-	0	0	-	4	4	-	4	4	-	2	2	-
Annat		2	4	4	3	3	7	2	3	5	2	4	4	2	2	3	2	5	5	3	4	7	2	3	5
Summa ⁴		105	104	109	109	111	108	106	106	109	110	109	108	105	105	110	108	110	108	109	105	109	107	106	109

¹ Denna fråga var något annorlunda utformad i 2007 års enkätundersökning. Då löd frågan: Vad gör han eller hon hösten 2007?

² Detta svarsalternativ var inte med i 2007 års enkätundersökning.

³ I andelsredovisningen för denna fråga ingår endast de respondenter som svarat att är gift, har ingått partnerskap, är sambo eller har pojkvän/flickvän (fråga 56a).

⁴ Flervalsfråga. Summan kan därför bli högre eller lägre än 100 procent.

Fråga 57

Har du och din make/maka, partner, sambo eller pojkvän/flickvän gemensam ekonomi? (resultat i procent)

Svarsalternativ	Grupp År	Kvinna			Man			Med studiemedel			Utan studiemedel			24 år och yngre			25-34 år			35 år och äldre			Alla		
		2011	2009	2007	2011	2009	2007	2011	2009	2007	2011	2009	2007	2011	2009	2007	2011	2009	2007	2011	2009	2007	2011	2009	2007
Ja, helt		27	30	32	25	26	27	22	25	28	50	47	41	10	11	9	31	30	35	63	65	69	26	29	31
Ja, delvis		36	35	32	33	42	37	35	38	33	30	34	39	34	38	37	42	43	37	26	26	23	35	37	34
Nej		36	35	35	43	32	36	43	37	39	20	19	20	56	50	54	28	27	28	11	9	8	38	34	36
Summa ¹		100	100	100	100	100	100	100	100	100	100	100	100	100	100	100	100	100	100	100	100	100	100	100	100

¹ På grund av automatisk avrundning till heltal kan summan av andelarna vid en manuell sammanräkning bli högre eller lägre än 100 procent.

Fråga 58

Ungefär hur stor var din makes/makas, sambos eller pojkväs/flickväs sammanlagda inkomst före skatt under första kalenderhalvåret 2011?¹ Räkna inte med studiemedel. (resultat i procent)

Svarsalternativ	Grupp År	Kvinna			Man			Med studiemedel			Utan studiemedel			24 år och yngre			25-34 år			35 år och äldre			Alla		
		2011	2009	2007	2011	2009	2007	2011	2009	2007	2011	2009	2007	2011	2009	2007	2011	2009	2007	2011	2009	2007	2011	2009	2007
Ingen inkomst		8	7	-	16	17	-	12	13	-	7	5	-	14	16	-	11	11	-	4	5	-	10	11	-
1–74 999 kr		17	17	-	34	36	-	24	26	-	10	14	-	37	34	-	22	27	-	4	7	-	22	24	-
75 000–149 999 kr		19	20	-	17	19	-	18	19	-	18	21	-	17	15	-	19	20	-	20	24	-	18	20	-
150 000–224 999 kr		23	20	-	12	10	-	19	15	-	24	23	-	12	12	-	20	16	-	28	23	-	19	17	-
225 000–299 999 kr		8	11	-	6	4	-	6	9	-	11	8	-	4	5	-	6	6	-	14	16	-	8	9	-
300 000 kr eller mer		11	10	-	7	5	-	7	5	-	20	18	-	0	2	-	11	6	-	20	18	-	10	8	-
Vet inte/Vill inte säga det		14	15	-	9	8	-	13	13	-	10	10	-	15	16	-	12	13	-	10	7	-	12	13	-
Summa ²		100	100	-	100	100	-	100	100	-	100	100	-	100	100	-	100	100	-	100	100	-	100	100	-

1 Denna fråga var inte med i 2007 års enkätundersökning.

2 På grund av automatisk avrundning till heltal kan summan av andelarna vid en manuell sammanräkning bli högre eller lägre än 100 procent.

Fråga 59

Har du invandrat till Sverige? (resultat i procent)

Svarsalternativ	Grupp År	Kvinna			Man			Med studiemedel			Utan studiemedel			24 år och yngre			25-34 år			35 år och äldre			Alla		
		2011	2009	2007	2011	2009	2007	2011	2009	2007	2011	2009	2007	2011	2009	2007	2011	2009	2007	2011	2009	2007	2011	2009	2007
Nej		87	87	87	88	85	85	89	87	87	78	81	82	92	91	90	83	84	83	78	75	81	87	86	86
Ja, från ett land i Norden		1	1	2	1	1	2	1	1	2	2	2	3	1	1	1	1	1	1	3	2	3	1	1	2
Ja, från ett land i Europa, utanför Norden		4	5	4	4	4	4	4	5	4	7	5	5	3	3	3	6	5	4	5	9	5	4	5	4
Ja, från ett land utanför Europa		7	7	7	7	10	9	7	7	8	12	12	9	4	6	5	10	9	11	14	13	11	7	8	8
Summa ¹		100	100	100	100	100	100	100	100	100	100	100	100	100	100	100	100	100	100	100	100	100	100	100	100

1 På grund av automatisk avrundning till heltal kan summan av andelarna vid en manuell sammanräkning bli högre eller lägre än 100 procent.

Fråga 60

Hur många år har du varit bosatt i Sverige? (resultat i procent)

Svarsalternativ	Grupp År	Kvinna			Man			Med studiemedel			Utan studiemedel			24 år och yngre			25-34 år			35 år och äldre			Alla		
		2011	2009	2007	2011	2009	2007	2011	2009	2007	2011	2009	2007	2011	2009	2007	2011	2009	2007	2011	2009	2007	2011	2009	2007
Mindre än 2 år		5	4	4	6	5	1	0	3	2	20	11	8	5	6	3	8	5	4	1	2	1	5	5	3
2-5 år		19	21	21	26	24	18	17	22	20	26	26	16	14	14	12	29	34	19	21	19	32	22	23	20
6-10 år		28	25	22	26	20	15	33	25	20	15	19	15	30	20	10	25	26	26	28	22	20	27	23	19
11 år eller längre		48	49	53	42	51	65	49	51	58	39	45	60	51	60	75	38	34	50	49	56	47	46	50	58
Summa ¹		100	100	100	100	100	100	100	100	100	100	100	100	100	100	100	100	100	100	100	100	100	100	100	100

¹ På grund av automatisk avrundning till heltal kan summan av andelarna vid en manuell sammanräkning bli högre eller lägre än 100 procent.

Fråga 61:1

Har din mamma invandrat till Sverige? (resultat i procent)

Svarsalternativ	Grupp År	Kvinna			Man			Med studiemedel			Utan studiemedel			24 år och yngre			25-34 år			35 år och äldre			Alla		
		2011	2009	2007	2011	2009	2007	2011	2009	2007	2011	2009	2007	2011	2009	2007	2011	2009	2007	2011	2009	2007	2011	2009	2007
Nej		83	83	84	82	83	82	82	82	83	83	85	82	81	78	82	84	87	85	87	88	88	83	83	83
Ja, från ett land i Norden		4	5	6	5	4	5	4	5	6	6	4	5	4	6	6	4	3	4	6	5	8	4	5	6
Norden		5	5	5	6	4	6	6	5	5	5	5	6	7	5	6	4	5	5	3	4	4	5	5	5
Ja, från ett land utanför Europa		8	7	5	7	9	7	8	8	6	6	6	8	9	11	6	8	5	6	3	2	2	8	8	6
Vet inte ¹		0	-	-	0	-	-	0	-	-	0	-	-	0	-	-	0	-	-	0	-	-	0	-	-
Summa ²		100	100	100	100	100	100	100	100	100	100	100	100	100	100	100	100	100	100	100	100	100	100	100	100

¹ Denna fråga var inte med i 2007 och 2009 års enkätundersökningar.

² På grund av automatisk avrundning till heltal kan summan av andelarna vid en manuell sammanräkning bli högre eller lägre än 100 procent.

Fråga 61:2

Har din pappa invandrat till Sverige? (resultat i procent)

Svarsalternativ	Grupp År	Kvinna			Man			Med studiemedel			Utan studiemedel			24 år och yngre			25-34 år			35 år och äldre			Alla		
		2011	2009	2007	2011	2009	2007	2011	2009	2007	2011	2009	2007	2011	2009	2007	2011	2009	2007	2011	2009	2007	2011	2009	2007
Nej		85	85	85	86	83	83	85	84	84	86	87	84	84	82	83	86	86	83	90	89	89	85	84	84
Ja, från ett land i Norden		3	3	4	3	2	4	4	3	5	3	3	4	3	2	4	3	3	4	4	5	7	3	3	4
Ja, från ett land i Europa utanför Norden		4	4	4	4	5	6	4	5	5	6	4	6	4	5	5	4	4	7	4	4	3	4	5	5
Ja, från ett land utanför Europa		7	8	6	7	9	6	7	9	6	4	5	6	8	11	8	7	7	7	2	2	1	7	8	6
Vet inte ¹		0	-	-	0	-	-	0	-	-	0	-	-	0	-	-	0	-	-	0	-	-	0	-	-
Summa ²		100	100	100	100	100	100	100	100	100	100	100	100	100	100	100	100	100	100	100	100	100	100	100	100

¹ Denna fråga var inte med i 2007 och 2009 års enkätundersökningar.

² På grund av automatisk avrundning till heltal kan summan av andelarna vid en manuell sammanräkning bli högre eller lägre än 100 procent.

Bilaga B, resultaten i tabeller med 20 grupper

HÖ=Högskola GY=Gymnasium GR=Grundskola K VX=Komvux UtI=Utlandsstudier HÖ-S=Högskola Sommar KY=Kvalificerad Yrkesutbildning Stöd=Studiemedel

STUDIER

Fråga 3

Vad studerar du inom för huvudområde? Välj det svarsalternativ som bäst passar in på dina studier. Markera endast ett svarsalternativ (resultat i procent)

Svarsalternativ	År	HÖ Kvinna Stöd HT		HÖ Man Stöd HT		HÖ Kvinna Stöd VT ej HT		HÖ Man Stöd VT ej HT		HÖ Kvinna Ej stöd VT & HT		HÖ Man Ej stöd VT & HT		KVX GY Kvinna Stöd HT		KVX GY Man Stöd HT		KVX GR Kvinna Stöd HT		KVX GR Man Stöd HT		KVX Kvinna Ej stöd		KVX Man Ej stöd		Utl Kvinna Stöd HT		Utl Man Stöd HT		HÖ-S Kvinna Stöd HT		HÖ-S Man Stöd HT		45 år och äldre Kvinna		45 år och äldre Man		KY Kvinna		KY Man		Alla		
		2011	2009	2011	2009	2011	2009	2011	2009	2011	2009	2011	2009	2011	2009	2011	2009	2011	2009	2011	2009	2011	2009	2011	2009	2011	2009	2011	2009	2011	2009	2011	2009	2011	2009	2011	2009	2011	2009	2011	2009			
Allmänna grundskolestudier		0	0	0	0	0	0	0	0	0	0	0	0	0	4	2	1	84	80	85	81	19	25	17	24	0	0	0	0	0	0	0	0	2	4	4	5	0	0	0	1	1	1	1
Allmänna gymnasiestudier		0	0	0	0	0	0	0	0	0	0	0	0	0	37	33	50	47	6	3	6	3	38	27	32	19	0	0	1	2	1	0	0	2	2	4	2	0	1	1	0	2	1	
Pedagogik- och lärutbildning		21	27	9	9	13	17	7	5	23	29	8	12	2	2	1	1	0	1	0	1	2	3	3	1	0	0	1	0	16	17	7	10	25	25	15	14	0	3	1	2	13	17	
Humaniora och konst		4	4	6	6	9	10	11	15	13	12	14	18	6	3	8	5	1	0	0	0	0	0	0	5	1	13	8	12	11	10	11	13	10	17	14	21	24	2	2	3	0	7	6
Samhällsvetenskap, juridik, ekonomi, handel		36	26	29	28	41	27	13	25	24	27	30	1	7	2	3	0	0	1	1	1	3	5	1	35	30	28	28	38	33	31	31	14	16	22	24	23	24	7	11	30	25		
Naturvetenskap, matematik och data		7	6	19	14	9	7	30	23	5	3	17	11	0	0	6	8	0	1	1	0	4	3	3	4	2	7	9	16	15	12	20	19	3	1	11	4	1	2	6	7	11	9	
Teknik och tillverkning		5	7	13	19	7	6	17	20	5	5	14	11	0	0	1	3	0	0	3	1	0	1	5	8	1	2	5	5	3	6	18	15	1	0	5	7	5	7	15	35	8	11	
Lant- och skogsbruk, djursjukvård		1	1	1	1	0	0	0	0	1	1	1	0	0	0	1	0	0	1	0	0	0	0	0	0	2	4	0	0	0	0	1	0	1	0	1	1	1	2	1	1	1	1	
Hälsa- och sjukvård, social omsorg		20	22	16	12	18	19	4	10	22	19	14	8	40	42	12	14	2	3	0	1	24	24	17	16	13	13	15	13	9	11	4	4	22	25	8	8	13	15	2	3	16	16	
Tjänster, t.ex turism, hotell, restaurang, transport		0	1	0	0	0	2	0	2	1	0	0	1	1	3	5	1	1	2	0	1	2	0	2	1	4	3	4	5	0	0	0	1	0	1	0	1	8	10	6	4	1	1	
Annan yrkesrelaterad utbildning ¹		1	-	0	-	0	-	2	-	0	-	1	-	5	-	5	-	0	-	1	-	1	-	2	-	3	-	2	-	0	-	0	-	5	-	6	-	29	-	36	-	3	-	
Annat		5	7	7	11	3	13	6	13	6	7	4	9	7	5	8	16	5	9	3	12	9	14	10	22	26	33	23	22	7	9	8	11	7	11	5	10	18	34	22	36	7	11	
Summa ²		100	100	100	100	100	100	100	100	100	100	100	100	100	100	100	100	100	100	100	100	100	100	100	100	100	100	100	100	100	100	100	100	100	100	100	100	100	100	100	100	100	100	100

1 Detta svarsalternativ var inte med i 2009 års enkätundersökning.

2 På grund av automatisk avrundning till heltal kan summan av andelarna vid en manuell sammanräkning bli högre eller lägre än 100 procent.

Fråga 4:1

Varför började du studera på nuvarande nivå? För att det var självklart att jag skulle studera (resultat i procent)

Svarsalternativ	År	HÖ Kvinna Stöd HT		HÖ Man Stöd HT		HÖ Kvinna Stöd VT ej HT		HÖ Man Stöd VT ej HT		HÖ Kvinna Ej stöd VT & HT		HÖ Man Ej stöd VT & HT		KVX GY Kvinna Stöd HT		KVX GY Man Stöd HT		KVX GR Kvinna Stöd HT		KVX GR Man Stöd HT		KVX Kvinna Ej stöd		KVX Man Ej stöd		Utl Kvinna Stöd HT		Utl Man Stöd HT		HÖ-S Kvinna Stöd HT		HÖ-S Man Stöd HT		45 år och äldre Kvinna		45 år och äldre Man		KY Kvinna		KY Man		Alla		
		2011	2009	2011	2009	2011	2009	2011	2009	2011	2009	2011	2009	2011	2009	2011	2009	2011	2009	2011	2009	2011	2009	2011	2009	2011	2009	2011	2009	2011	2009	2011	2009	2011	2009	2011	2009	2011	2009	2011	2009			
Stämmer inte alls		6	11	8	10	9	12	13	11	26	25	18	26	18	19	15	25	5	7	4	7	19	13	17	19	4	7	5	6	10	16	14	15	39	28	35	37	27	27	14	21	11	14	
Stämmer till viss del		21	22	23	23	23	16	18	24	26	23	18	19	30	29	31	23	18	14	17	16	22	22	17	13	16	9	15	21	19	26	24	23	23	27	28	22	33	31	35	37	22	23	
Stämmer till stor del		28	26	33	28	23	30	24	22	19	25	22	17	27	28	22	31	24	26	25	16	19	16	13	29	23	27	25	21	28	17	25	23	16	22	16	18	19	24	28	24	27	25	
Stämmer helt		45	42	36	39	44	42	45	43	29	27	41	39	25	24	32	20	54	54	53	61	41	49	53	39	56	58	54	52	43	41	38	38	22	23	21	22	21	18	23	18	39	38	
Summa ¹		100	100	100	100	100	100	100	100	100	100	100	100	100	100	100	100	100	100	100	100	100	100	100	100	100	100	100	100	100	100	100	100	100	100	100	100	100	100	100	100	100	100	100

1 På grund av automatisk avrundning till heltal kan summan av andelarna vid en manuell sammanräkning bli högre eller lägre än 100 procent.

Fråga 4:2

Varför började du studera på nuvarande nivå? För att öka mina chanser att få ett framtida arbete (resultat i procent)

Svarsalternativ	År	HÖ Kvinna Stöd HT		HÖ Man Stöd HT		HÖ Kvinna Stöd VT ej HT		HÖ Man Stöd VT ej HT		HÖ Kvinna Ej stöd VT & HT		HÖ Man Ej stöd VT & HT		KVX GY Kvinna Stöd HT		KVX GY Man Stöd HT		KVX GR Kvinna Stöd HT		KVX GR Man Stöd HT		KVX Kvinna Ej stöd		KVX Man Ej stöd		Utl Kvinna Stöd HT		Utl Man Stöd HT		HÖ-S Kvinna Stöd HT		HÖ-S Man Stöd HT		45 år och äldre Kvinna		45 år och äldre Man		KY Kvinna		KY Man		Alla		
		2011	2009	2011	2009	2011	2009	2011	2009	2011	2009	2011	2009	2011	2009	2011	2009	2011	2009	2011	2009	2011	2009	2011	2009	2011	2009	2011	2009	2011	2009	2011	2009	2011	2009	2011	2009	2011	2009	2011	2009	2011	2009	
Stämmer inte alls		1	1	6	4	3	4	6	5	13	11	6	16	6	0	5	7	1	0	1	1	12	3	8	5	1	3	4	5	1	2	6	4	24	12	24	28	2	1	10	4	5	4	
Stämmer till viss del		7	7	13	9	9	9	23	11	13	20	23	15	8	6	23	10	6	3	3	4	10	7	21	7	7	3	10	10	10	9	18	12	15	18	14	9	8	6	10	8	11	9	
Stämmer till stor del		30	26	31	28	25	18	24	24	24	20	34	25	18	26	16	26	22	28	26	20	23	18	23	25	22	23	22	23	24	22	28	26	23	23	19	16	19	21	18	19	28	25	
Stämmer helt		62	66	50	59	63	70	47	60	49	50	37	44	68	68	56	58	71	69	69	75	55	72	49	64	70	72	63	62	65	67	48	59	38	48	44	47	71	71	62	69	56	62	
Summa ¹		100	100	100	100	100	100	100	100	100	100	100	100	100	100	100	100	100	100	100	100	100	100	100	100	100	100	100	100	100	100	100	100	100	100	100	100	100	100	100	100	100	100	100

¹ På grund av automatisk avrundning till heltal kan summan av andelarna vid en manuell sammanräkning bli högre eller lägre än 100 procent.

Fråga 4:3

Varför började du studera på nuvarande nivå? För att kunna söka vidare till högre studier (resultat i procent)

Svarsalternativ	År	HÖ Kvinna Stöd HT		HÖ Man Stöd HT		HÖ Kvinna Stöd VT ej HT		HÖ Man Stöd VT ej HT		HÖ Kvinna Ej stöd VT & HT		HÖ Man Ej stöd VT & HT		KVX GY Kvinna Stöd HT		KVX GY Man Stöd HT		KVX GR Kvinna Stöd HT		KVX GR Man Stöd HT		KVX Kvinna Ej stöd		KVX Man Ej stöd		Utl Kvinna Stöd HT		Utl Man Stöd HT		HÖ-S Kvinna Stöd HT		HÖ-S Man Stöd HT		45 år och äldre Kvinna		45 år och äldre Man		KY Kvinna		KY Man		Alla		
		2011	2009	2011	2009	2011	2009	2011	2009	2011	2009	2011	2009	2011	2009	2011	2009	2011	2009	2011	2009	2011	2009	2011	2009	2011	2009	2011	2009	2011	2009	2011	2009	2011	2009	2011	2009	2011	2009	2011	2009			
Stämmer inte alls		59	60	48	64	53	45	58	56	63	67	53	58	17	19	14	19	5	10	8	6	19	12	11	6	26	31	32	38	49	49	44	48	62	63	65	64	73	66	63	60	53	57	
Stämmer till viss del		22	23	33	24	25	34	18	24	14	16	23	20	22	22	10	13	24	22	24	22	19	27	20	20	28	25	29	22	30	25	34	30	19	18	17	20	19	22	26	31	25	23	
Stämmer till stor del		11	11	11	8	3	8	22	9	12	10	5	12	15	20	22	15	28	23	20	20	14	18	23	26	21	26	21	16	12	14	12	14	8	9	9	5	5	7	4	7	12	11	
Stämmer helt		8	7	8	5	19	13	2	10	11	7	19	11	46	38	53	52	44	44	48	52	48	43	46	49	25	18	19	24	10	12	10	9	11	10	11	4	5	8	2	11	9		
Summa ¹		100	100	100	100	100	100	100	100	100	100	100	100	100	100	100	100	100	100	100	100	100	100	100	100	100	100	100	100	100	100	100	100	100	100	100	100	100	100	100	100	100	100	100

¹ På grund av automatisk avrundning till heltal kan summan av andelarna vid en manuell sammanräkning bli högre eller lägre än 100 procent.

Fråga 4:4

Varför började du studera på nuvarande nivå? För att få ekonomiskt stöd, t.ex. studiemedel så att jag kan försörja mig (resultat i procent)

Svarsalternativ	År	HÖ Kvinna Stöd HT		HÖ Man Stöd HT		HÖ Kvinna Stöd VT ej HT		HÖ Man Stöd VT ej HT		HÖ Kvinna Ej stöd VT & HT		HÖ Man Ej stöd VT & HT		KVX GY Kvinna Stöd HT		KVX GY Man Stöd HT		KVX GR Kvinna Stöd HT		KVX GR Man Stöd HT		KVX Kvinna Ej stöd		KVX Man Ej stöd		Utl Kvinna Stöd HT		Utl Man Stöd HT		HÖ-S Kvinna Stöd HT		HÖ-S Man Stöd HT		45 år och äldre Kvinna		45 år och äldre Man		KY Kvinna		KY Man		Alla		
		2011	2009	2011	2009	2011	2009	2011	2009	2011	2009	2011	2009	2011	2009	2011	2009	2011	2009	2011	2009	2011	2009	2011	2009	2011	2009	2011	2009	2011	2009	2011	2009	2011	2009	2011	2009	2011	2009	2011	2009			
Stämmer inte alls		80	80	76	78	76	80	69	80	93	93	89	93	59	59	51	55	35	27	33	41	83	65	76	68	71	85	80	75	66	70	70	72	92	85	89	85	84	84	74	78	78	79	
Stämmer till viss del		15	14	18	17	16	13	18	17	3	5	8	4	26	23	28	29	29	37	29	21	11	23	14	23	22	7	13	17	24	22	21	18	5	6	6	9	10	11	17	14	16	15	
Stämmer till stor del		4	4	4	4	3	6	9	4	1	1	0	3	10	10	14	8	21	22	24	15	3	7	4	8	3	6	6	3	7	5	5	5	1	3	2	2	5	2	6	4	4	4	
Stämmer helt		1	2	1	1	5	1	4	0	3	1	3	0	4	9	7	7	15	14	14	22	3	6	6	2	4	2	1	6	3	4	3	5	2	6	3	4	1	2	3	4	2	2	
Summa ¹		100	100	100	100	100	100	100	100	100	100	100	100	100	100	100	100	100	100	100	100	100	100	100	100	100	100	100	100	100	100	100	100	100	100	100	100	100	100	100	100	100	100	100

¹ På grund av automatisk avrundning till heltal kan summan av andelarna vid en manuell sammanräkning bli högre eller lägre än 100 procent.

Fråga 4:5

Varför började du studera på nuvarande nivå? För att det krävs utbildning för det jag vill arbeta med (resultat i procent)

Svarsalternativ	År	HÖ Kvinna Stöd HT		HÖ Man Stöd HT		HÖ Kvinna Stöd VT ej HT		HÖ Man Stöd VT ej HT		HÖ Kvinna Ej stöd VT & HT		HÖ Man Ej stöd VT & HT		KVX GY Kvinna Stöd HT		KVX GY Man Stöd HT		KVX GR Kvinna Stöd HT		KVX GR Man Stöd HT		KVX Kvinna Ej stöd		KVX Man Ej stöd		Utl Kvinna Stöd HT		Utl Man Stöd HT		HÖ-S Kvinna Stöd HT		HÖ-S Man Stöd HT		45 år och äldre Kvinna		45 år och äldre Man		KY Kvinna		KY Man		Alla		
		2011	2009	2011	2009	2011	2009	2011	2009	2011	2009	2011	2009	2011	2009	2011	2009	2011	2009	2011	2009	2011	2009	2011	2009	2011	2009	2011	2009	2011	2009	2011	2009	2011	2009	2011	2009	2011	2009	2011	2009			
Stämmer inte alls		0	2	2	2	5	2	7	0	10	10	9	17	6	5	7	9	6	11	4	8	9	5	6	5	3	3	5	6	3	1	3	4	14	12	20	28	3	3	4	9	4	4	
Stämmer till viss del		10	4	10	11	10	6	16	18	9	17	15	23	12	14	14	12	11	15	14	15	14	15	8	11	9	12	13	9	10	10	9	9	10	12	14	11	11	22	15	18	14	11	10
Stämmer till stor del		15	18	27	23	20	21	27	11	20	21	24	10	19	18	26	25	33	25	35	30	18	34	30	32	21	16	20	19	19	22	33	31	13	21	18	14	27	23	29	35	22	21	
Stämmer helt		75	76	61	64	65	71	49	71	61	52	50	62	62	53	53	50	49	48	46	60	46	60	46	57	52	67	69	62	66	68	68	55	54	62	53	51	46	48	59	49	42	64	66
Summa ¹		100	100	100	100	100	100	100	100	100	100	100	100	100	100	100	100	100	100	100	100	100	100	100	100	100	100	100	100	100	100	100	100	100	100	100	100	100	100	100	100	100	100	100

¹ På grund av automatisk avrundning till heltal kan summan av andelarna vid en manuell sammanräkning bli högre eller lägre än 100 procent.

Fråga 4:6

Varför började du studera på nuvarande nivå? För att jag ska bli mer allmänbildad och få större kunskaper (resultat i procent)

Svarsalternativ	År	HÖ Kvinna Stöd HT		HÖ Man Stöd HT		HÖ Kvinna Stöd VT ej HT		HÖ Man Stöd VT ej HT		HÖ Kvinna Ej stöd VT & HT		HÖ Man Ej stöd VT & HT		KVX GY Kvinna Stöd HT		KVX GY Man Stöd HT		KVX GR Kvinna Stöd HT		KVX GR Man Stöd HT		KVX Kvinna Ej stöd		KVX Man Ej stöd		Utl Kvinna Stöd HT		Utl Man Stöd HT		HÖ-S Kvinna Stöd HT		HÖ-S Man Stöd HT		45 år och äldre Kvinna		45 år och äldre Man		KY Kvinna		KY Man		Alla		
		2011	2009	2011	2009	2011	2009	2011	2009	2011	2009	2011	2009	2011	2009	2011	2009	2011	2009	2011	2009	2011	2009	2011	2009	2011	2009	2011	2009	2011	2009	2011	2009	2011	2009	2011	2009	2011	2009	2011	2009			
Stämmer inte alls		4	5	5	4	11	2	6	6	8	7	7	9	6	7	5	5	5	3	0	5	7	9	8	3	3	1	2	10	4	2	4	6	6	6	8	7	11	6	8	12	6	5	
Stämmer till viss del		28	26	29	26	21	25	22	17	15	16	17	16	21	20	20	20	10	17	14	16	20	15	19	17	13	18	16	14	22	21	22	21	18	16	25	19	28	23	30	31	25	24	
Stämmer till stor del		35	31	39	39	29	27	28	45	29	26	27	27	34	38	42	32	33	31	43	36	25	27	27	32	29	31	35	35	36	37	32	36	23	25	27	21	30	37	31	30	34	34	
Stämmer helt		33	38	26	31	39	46	45	32	48	51	49	49	39	36	34	43	52	49	42	42	48	50	46	48	55	50	46	41	38	40	42	36	53	53	40	53	31	34	30	26	36	37	
Summa ¹		100	100	100	100	100	100	100	100	100	100	100	100	100	100	100	100	100	100	100	100	100	100	100	100	100	100	100	100	100	100	100	100	100	100	100	100	100	100	100	100	100	100	100

¹ På grund av automatisk avrundning till heltal kan summan av andelarna vid en manuell sammanräkning bli högre eller lägre än 100 procent.

Fråga 5

Studerar du på distans? (resultat i procent)

Svarsalternativ	År	HÖ Kvinna Stöd HT		HÖ Man Stöd HT		HÖ Kvinna Stöd VT ej HT		HÖ Man Stöd VT ej HT		HÖ Kvinna Ej stöd VT & HT		HÖ Man Ej stöd VT & HT		KVX GY Kvinna Stöd HT		KVX GY Man Stöd HT		KVX GR Kvinna Stöd HT		KVX GR Man Stöd HT		KVX Kvinna Ej stöd		KVX Man Ej stöd		Utl Kvinna Stöd HT		Utl Man Stöd HT		HÖ-S Kvinna Stöd HT		HÖ-S Man Stöd HT		45 år och äldre Kvinna		45 år och äldre Man		KY Kvinna		KY Man		Alla		
		2011	2009	2011	2009	2011	2009	2011	2009	2011	2009	2011	2009	2011	2009	2011	2009	2011	2009	2011	2009	2011	2009	2011	2009	2011	2009	2011	2009	2011	2009	2011	2009	2011	2009	2011	2009	2011	2009	2011	2009			
Nej		87	91	87	90	68	63	82	84	37	41	64	62	71	66	73	71	83	78	83	77	51	69	68	64	93	93	96	91	68	70	81	73	49	48	58	61	81	85	89	88	90	82	
Ja, delvis		7	3	10	8	21	14	13	10	25	24	12	17	20	26	22	23	8	10	7	16	24	18	19	22	4	4	1	8	20	23	14	19	18	19	16	18	10	9	9	7	11	10	
Ja, helt		6	6	3	2	12	23	5	6	38	34	24	21	9	9	6	7	9	12	9	7	25	14	13	14	3	4	3	2	12	7	5	8	34	33	27	20	10	6	2	5	9	8	
Summa ¹		100	100	100	100	100	100	100	100	100	100	100	100	100	100	100	100	100	100	100	100	100	100	100	100	100	100	100	100	100	100	100	100	100	100	100	100	100	100	100	100	100	100	100

¹ På grund av automatisk avrundning till heltal kan summan av andelarna vid en manuell sammanräkning bli högre eller lägre än 100 procent.

Fråga 6

Vad kommer din studietakt att bli under höstterminen 2011? Markera ett svarsalternativ. Om du studerar med olika takter under höstterminen, ber vi dig beräkna den genomsnittliga takt. (resultat i procent)

Svarsalternativ	År	HÖ Kvinna Stöd HT		HÖ Man Stöd HT		HÖ Kvinna Stöd VT ej HT		HÖ Man Stöd VT ej HT		HÖ Kvinna Ej stöd VT & HT		HÖ Man Ej stöd VT & HT		KVX GY Kvinna Stöd HT		KVX GY Man Stöd HT		KVX GR Kvinna Stöd HT		KVX GR Man Stöd HT		KVX Kvinna Ej stöd		KVX Man Ej stöd		Utl Kvinna Stöd HT		Utl Man Stöd HT		HÖ-S Kvinna Stöd HT		HÖ-S Man Stöd HT		45 år och äldre Kvinna		45 år och äldre Man		KY Kvinna		KY Man		Alla		
		2011	2009	2011	2009	2011	2009	2011	2009	2011	2009	2011	2009	2011	2009	2011	2009	2011	2009	2011	2009	2011	2009	2011	2009	2011	2009	2011	2009	2011	2009	2011	2009	2011	2009	2011	2009	2011	2009	2011	2009			
Heltid, 100 procent		89	90	86	82	45	59	75	62	35	32	45	42	85	83	77	84	87	91	89	83	48	51	53	46	93	90	90	84	76	75	75	69	45	48	49	49	90	93	94	95	79	79	
Mer än heltid, 101 procent		9	8	12	14	7	8	7	14	8	4	4	8	6	8	14	8	5	2	5	5	4	8	5	10	4	8	8	12	17	21	16	23	3	4	4	7	3	5	3	2	9	10	
Deltid, 75–99 procent		2	1	0	2	11	3	7	4	4	3	11	3	5	5	6	7	5	4	5	7	18	16	5	10	1	1	1	1	3	1	3	5	8	4	4	4	4	1	2	2	3	2	
Deltid, 50–74 procent		1	1	1	2	20	25	7	9	44	48	27	29	3	3	3	1	2	3	1	4	17	8	20	14	0	0	0	1	3	3	4	2	31	33	29	22	3	2	2	2	7	7	
Deltid, 26–49 procent		0	0	0	0	7	2	2	6	4	10	6	8	0	0	1	0	0	0	0	0	6	14	9	9	1	0	1	2	0	0	2	1	8	6	9	9	0	0	0	0	1	1	
Deltid, 25 procent eller mindre		0	0	0	0	12	3	2	5	5	4	6	10	1	0	0	0	0	0	0	1	8	3	8	11	1	1	0	0	1	0	0	0	6	6	5	9	0	0	0	0	1	1	
Summa ¹		100	100	100	100	100	100	100	100	100	100	100	100	100	100	100	100	100	100	100	100	100	100	100	100	100	100	100	100	100	100	100	100	100	100	100	100	100	100	100	100	100	100	100

¹ På grund av automatisk avrundning till heltal kan summan av andelarna vid en manuell sammanräkning bli högre eller lägre än 100 procent.

Fråga 7

Vilken var din studietakt vårterminen 2011?1 Markera endast ett svarsalternativ. Om du studerade med olika takter under vårterminen, ber vi dig beräkna den genomsnittliga takt. (resultat i procent)

Svarsalternativ	År	HÖ Kvinna Stöd HT		HÖ Man Stöd HT		HÖ Kvinna Stöd VT ej HT		HÖ Man Stöd VT ej HT		HÖ Kvinna Ej stöd VT & HT		HÖ Man Ej stöd VT & HT		KVX GY Kvinna Stöd HT		KVX GY Man Stöd HT		KVX GR Kvinna Stöd HT		KVX GR Man Stöd HT		KVX Kvinna Ej stöd		KVX Man Ej stöd		Utl Kvinna Stöd HT		Utl Man Stöd HT		HÖ-S Kvinna Stöd HT		HÖ-S Man Stöd HT		45 år och äldre Kvinna		45 år och äldre Man		KY Kvinna		KY Man		Alla		
		2011	2009	2011	2009	2011	2009	2011	2009	2011	2009	2011	2009	2011	2009	2011	2009	2011	2009	2011	2009	2011	2009	2011	2009	2011	2009	2011	2009	2011	2009	2011	2009	2011	2009	2011	2009	2011	2009	2011	2009	2011	2009	
Heltid, 100 procent		91	88	90	85	77	80	83	76	32	30	44	41	82	87	84	86	87	90	89	88	49	59	52	45	95	96	92	90	77	80	80	73	44	47	49	50	83	86	93	89	81	80	
Mer än heltid, 101 procent		6	6	8	9	10	6	4	13	4	2	4	8	6	6	11	8	4	1	4	5	2	5	5	11	3	2	7	7	16	13	16	19	3	3	4	5	1	3	2	0	6	7	
Deltid, 75–99 procent		1	1	0	1	3	0	4	2	7	1	10	4	6	5	3	5	5	5	5	5	15	16	11	13	1	1	1	2	3	1	1	1	1	6	4	3	5	5	1	0	4	2	2
Deltid, 50–74 procent		2	3	1	4	6	11	6	3	45	49	27	26	6	2	1	1	2	3	3	3	22	9	19	14	0	0	0	0	2	4	2	5	34	32	29	19	4	6	2	2	7	8	
Deltid, 26–49 procent		1	0	0	1	1	2	4	2	5	9	9	10	0	0	0	0	1	0	0	0	3	4	8	7	0	0	0	0	0	0	0	6	7	7	11	2	1	0	0	2	2		
Deltid, 25 procent eller mindre		0	1	0	1	3	0	0	3	8	9	6	10	0	0	0	0	0	0	0	0	9	8	6	11	0	0	0	0	2	1	1	1	7	8	9	10	4	3	4	4	2	2	
Summa ³		100	100	100	100	100	100	100	100	100	100	100	100	100	100	100	100	100	100	100	100	100	100	100	100	100	100	100	100	100	100	100	100	100	100	100	100	100	100	100	100	100	100	

1 På grund av automatisk avrundning till heltal kan summan av andelarna vid en manuell sammanräkning bli högre eller lägre än 100 procent.

Fråga 8:1

Ungefär hur många timmar per vecka ägnar du i genomsnitt åt dina nuvarande studier?1 Lärarledd undervisning (t.ex. lektioner, föreläsningar, laborationer, seminarier), intervall (resultat i procent)

Svarsalternativ	År	HÖ Kvinna Stöd HT		HÖ Man Stöd HT		HÖ Kvinna Stöd VT ej HT		HÖ Man Stöd VT ej HT		HÖ Kvinna Ej stöd VT & HT		HÖ Man Ej stöd VT & HT		KVX GY Kvinna Stöd HT		KVX GY Man Stöd HT		KVX GR Kvinna Stöd HT		KVX GR Man Stöd HT		KVX Kvinna Ej stöd		KVX Man Ej stöd		Utl Kvinna Stöd HT		Utl Man Stöd HT		HÖ-S Kvinna Stöd HT		HÖ-S Man Stöd HT		45 år och äldre Kvinna		45 år och äldre Man		KY Kvinna		KY Man		Alla			
		2011	2009	2011	2009	2011	2009	2011	2009	2011	2009	2011	2009	2011	2009	2011	2009	2011	2009	2011	2009	2011	2009	2011	2009	2011	2009	2011	2009	2011	2009	2011	2009	2011	2009	2011	2009	2011	2009	2011	2009	2011	2009		
0–10		33	-	28	-	57	-	36	-	70	-	55	-	21	-	15	-	6	-	8	-	52	-	48	-	15	-	11	-	46	-	37	-	67	-	55	-	11	-	10	-	35	-		
11–20		35	-	39	-	19	-	38	-	15	-	25	-	28	-	28	-	31	-	29	-	26	-	26	-	38	-	38	-	22	-	40	-	14	-	20	-	26	-	29	-	32	-		
21–30		17	-	18	-	8	-	14	-	7	-	10	-	22	-	24	-	27	-	18	-	7	-	8	-	20	-	30	-	17	-	12	-	9	-	10	-	29	-	25	-	17	-		
31–40		11	-	11	-	7	-	10	-	6	-	5	-	21	-	22	-	23	-	26	-	10	-	7	-	17	-	12	-	11	-	9	-	7	-	10	-	25	-	30	-	12	-		
41–50		3	-	2	-	6	-	2	-	2	-	3	-	7	-	8	-	8	-	16	-	4	-	5	-	6	-	5	-	2	-	2	-	2	-	3	-	9	-	5	-	3	-		
51 eller mer		1	-	2	-	3	-	0	-	0	-	1	-	3	-	3	-	5	-	3	-	1	-	7	-	3	-	4	-	2	-	1	-	1	-	2	-	1	-	0	-	1	-		
Summa ²		100	-	100	-	100	-	100	-	100	-	100	-	100	-	100	-	100	-	100	-	100	-	100	-	100	-	100	-	100	-	100	-	100	-	100	-	100	-	100	-	100	-	100	-

1 Resultaten på denna fråga redovisades inte för 2009 på grund av bristande kvalitet i resultaten.

2 På grund av automatisk avrundning till heltal kan summan av andelarna vid en manuell sammanräkning bli högre eller lägre än 100 procent.

Fråga 8:2

Ungefär hur många timmar per vecka ägnar du i genomsnitt åt dina nuvarande studier?1 Självstudier på egen hand eller i samarbete med andra. (resultat i procent)

Svarsalternativ	År	2011		2009		Stöd VT ej HT		Stöd VT ej HT		Ej stöd		Ej stöd		Kvinna		Man Stöd		Kvinna		Man Stöd		Ej stöd		2011		2009		2011		2009		Kvinna		2011		2009		2011		2009		2011		2009	
		2011	2009	2011	2009	2011	2009	2011	2009	2011	2009	2011	2009	2011	2009	2011	2009	2011	2009	2011	2009	2011	2009	2011	2009	2011	2009	2011	2009	2011	2009	2011	2009	2011	2009	2011	2009	2011	2009	2011	2009				
0–10		13	-	12	-	24	-	19	-	29	-	25	-	26	-	26	-	31	-	32	-	31	-	39	-	16	-	15	-	11	-	16	-	21	-	25	-	25	-	28	-	35	-		
11–20		33	-	35	-	24	-	28	-	38	-	36	-	35	-	31	-	34	-	32	-	35	-	24	-	26	-	28	-	31	-	36	-	35	-	39	-	38	-	35	-	33	-		
21–30		25	-	32	-	24	-	38	-	19	-	23	-	13	-	14	-	16	-	22	-	13	-	24	-	24	-	25	-	23	-	21	-	26	-	21	-	18	-	18	-	25	-		
31–40		21	-	12	-	18	-	9	-	7	-	10	-	12	-	12	-	11	-	4	-	10	-	4	-	19	-	12	-	20	-	18	-	13	-	5	-	8	-	11	-	16	-		
41–50		6	-	6	-	3	-	4	-	5	-	4	-	7	-	8	-	5	-	8	-	8	-	6	-	7	-	13	-	10	-	6	-	7	-	4	-	8	-	5	-	6	-		
51 eller mer		2	-	3	-	7	-	2	-	1	-	2	-	6	-	9	-	3	-	1	-	2	-	4	-	8	-	6	-	4	-	3	-	2	-	2	-	1	-	4	-	3	-		
Summa ²		100	-	100	-	100	-	100	-	100	-	100	-	100	-	100	-	100	-	100	-	100	-	100	-	100	-	100	-	100	-	100	-	100	-	100	-	100	-	100	-	100	-		

1 Resultaten på denna fråga redovisades inte för 2009 på grund av bristande kvalitet i resultaten.

2 På grund av automatisk avrundning till heltal kan summan av andelarna vid en manuell sammanräkning bli högre eller lägre än 100 procent.

Fråga 9

Har du under sommaren 2011 läst en eller flera sommarkurser? *Du kan markera flera svarsalternativ.* (resultat i procent)

Svarsalternativ	År	HÖ Kvinna Stöd HT		HÖ Man Stöd HT		HÖ Kvinna Stöd VT ej HT		HÖ Man Stöd VT ej HT		HÖ Kvinna Ej stöd VT & HT		HÖ Man Ej stöd VT & HT		KVX GY Kvinna Stöd HT		KVX GY Man Stöd HT		KVX GR Kvinna Stöd HT		KVX GR Man Stöd HT		KVX Kvinna Ej stöd		KVX Man Ej stöd		Utl Kvinna Stöd HT		Utl Man Stöd HT		HÖ-S Kvinna Stöd HT		HÖ-S Man Stöd HT		45 år och äldre Kvinna		45 år och äldre Man		KY Kvinna		KY Man		Alla	
		2011	2009	2011	2009	2011	2009	2011	2009	2011	2009	2011	2009	2011	2009	2011	2009	2011	2009	2011	2009	2011	2009	2011	2009	2011	2009	2011	2009	2011	2009	2011	2009	2011	2009	2011	2009	2011	2009	2011	2009	2011	2009
Nej		97	96	93	95	99	98	95	98	98	95	95	93	89	91	82	87	89	90	80	89	86	86	85	89	82	73	63	76	15	16	20	13	84	80	79	76	57	64	66	69	90	82
Ja, eftersom kursen/kurserna var ett viktigt komplement till min utbildning		0	2	2	1	0	1	2	2	2	1	3	3	7	4	9	5	5	3	5	8	7	3	6	5	8	10	16	9	30	35	24	34	2	3	4	4	0	1	0	1	4	4
Ja, eftersom kursens/kursernas innehåll var intressant och utvecklande		0	0	1	1	0	0	2	0	1	1	2	3	2	2	4	4	2	2	6	4	2	3	8	0	1	3	2	2	50	48	47	57	2	3	3	4	1	0	1	1	5	5
Ja, eftersom mina studiekamrater skulle läsa kursen/kurserna		0	0	0	0	0	0	0	0	1	1	1	0	0	0	0	0	0	0	1	0	0	0	0	0	0	0	0	0	1	2	4	5	0	-	0	0	0	0	0	0	0	0
Ja, eftersom jag ville ha en aktivitet över sommaren		0	0	0	1	1	1	2	0	0	0	0	4	4	3	4	6	2	1	4	1	1	2	6	3	2	3	3	1	32	30	29	31	1	0	1	1	0	0	0	1	3	3
Ja, eftersom jag behövde av ekonomiska skäl få studiemedel över sommaren		0	0	0	0	1	0	0	0	1	1	0	1	2	3	2	1	2	1	4	1	0	0	3	0	2	2	4	2	38	39	34	40	0	1	0	1	0	0	0	0	3	3
Ja, eftersom det fanns en annan anledning		0	0	1	2	0	0	0	0	1	2	1	3	1	2	4	1	0	4	2	2	3	6	2	3	6	3	6	3	6	5	6	5	0	4	1	1	0	0	1	2	1	1
Summa ¹		97	99	97	101	101	100	100	100	103	99	102	106	105	105	106	104	100	100	103	104	99	99	110	99	102	93	95	93	171	175	163	185	90	90	89	87	59	66	68	73	106	99

¹ Flervalsfråga. Summan kan därför bli högre eller lägre än 100 procent.

Fråga 10:1

Utifrån dina studier under 2011, hur upplever du lärares och handledares förmåga att lära ut? (resultat i procent)

Svarsalternativ	År	HÖ Kvinna Stöd HT		HÖ Man Stöd HT		HÖ Kvinna Stöd VT ej HT		HÖ Man Stöd VT ej HT		HÖ Kvinna Ej stöd VT & HT		HÖ Man Ej stöd VT & HT		KVX GY Kvinna Stöd HT		KVX GY Man Stöd HT		KVX GR Kvinna Stöd HT		KVX GR Man Stöd HT		KVX Kvinna Ej stöd		KVX Man Ej stöd		Utl Kvinna Stöd HT		Utl Man Stöd HT		HÖ-S Kvinna Stöd HT		HÖ-S Man Stöd HT		45 år och äldre Kvinna		45 år och äldre Man		KY Kvinna		KY Man		Alla	
		2011	2009	2011	2009	2011	2009	2011	2009	2011	2009	2011	2009	2011	2009	2011	2009	2011	2009	2011	2009	2011	2009	2011	2009	2011	2009	2011	2009	2011	2009	2011	2009	2011	2009	2011	2009	2011	2009	2011	2009	2011	2009
Mycket dålig		2	1	1	1	1	0	0	3	2	1	0	1	1	1	1	4	1	0	0	0	1	0	2	2	1	0	0	2	0	1	0	1	1	0	1	1	1	0	1	1	1	1
Dålig		7	5	5	3	5	3	7	17	6	5	1	5	2	3	8	3	3	2	4	1	1	2	6	1	1	7	2	6	3	3	7	4	3	4	4	3	6	3	4	4	5	4
Varken eller		9	9	16	10	14	9	15	49	11	15	8	14	5	7	41	6	3	8	8	6	8	8	5	11	6	6	7	8	12	11	14	16	12	12	12	16	4	6	14	12	12	10
Bra		60	58	53	60	44	64	56	27	51	48	54	40	44	38	0	40	54	55	49	56	47	55	56	52	39	39	36	35	58	60	52	52	44	45	42	42	46	44	43	38	54	54
Mycket bra		21	28	25	26	34	22	22	3	26	27	36	36	47	50	46	49	39	35	39	36	39	34	29	34	53	48	54	49	25	24	27	27	39	35	39	36	43	47	39	44	28	30
Inte aktuellt		0	0	0	0	1	2	0	0	5	3	1	3	1	2	1	2	0	0	1	1	5	0	2	0	1	0	0	1	0	1	2	3	2	3	1	0	0	1	1	1	1	
Summa ¹		100	100	100	100	100	100	100	100	100	100	100	100	100	100	100	100	100	100	100	100	100	100	100	100	100	100	100	100	100	100	100	100	100	100	100	100	100	100	100	100	100	100

¹ På grund av automatisk avrundning till heltal kan summan av andelarna vid en manuell sammanräkning bli högre eller lägre än 100 procent.

Fråga 10:2

Utifrån dina studier under 2011, hur upplever du samarbetet mellan dig och dina studiekamrater? (resultat i procent)

Svarsalternativ	År	HÖ Kvinna Stöd HT		HÖ Man Stöd HT		HÖ Kvinna Stöd VT ej HT		HÖ Man Stöd VT ej HT		HÖ Kvinna Ej stöd VT & HT		HÖ Man Ej stöd VT & HT		KVX GY Kvinna Stöd HT		KVX GY Man Stöd HT		KVX GR Kvinna Stöd HT		KVX GR Man Stöd HT		KVX Kvinna Ej stöd		KVX Man Ej stöd		Utl Kvinna Stöd HT		Utl Man Stöd HT		HÖ-S Kvinna Stöd HT		HÖ-S Man Stöd HT		45 år och äldre Kvinna		45 år och äldre Man		KY Kvinna		KY Man		Alla		
		2011	2009	2011	2009	2011	2009	2011	2009	2011	2009	2011	2009	2011	2009	2011	2009	2011	2009	2011	2009	2011	2009	2011	2009	2011	2009	2011	2009	2011	2009	2011	2009	2011	2009	2011	2009	2011	2009	2011	2009	2011	2009	
Mycket dåligt		0	1	0	1	0	1	0	4	2	0	1	1	0	0	2	1	2	1	2	0	1	2	2	6	0	1	1	0	0	1	1	0	1	1	1	1	1	1	1	1	1		
Dåligt		2	2	1	1	4	9	4	9	5	4	4	5	1	5	1	5	2	2	4	9	9	5	6	19	1	3	4	4	4	3	3	5	3	2	4	6	1	2	3	3	3	3	
Varken eller		8	6	6	8	13	21	13	18	16	16	17	19	14	11	17	12	7	9	9	5	18	11	21	39	11	6	12	11	12	17	17	15	12	13	16	18	8	5	9	7	10	10	
Bra		41	49	39	38	39	31	39	42	41	42	41	44	44	46	42	36	56	51	46	61	37	47	47	33	42	41	34	42	37	41	36	36	47	41	39	37	43	37	42	35	41	43	
Mycket bra		48	41	52	48	40	32	39	20	29	32	30	21	34	33	34	42	32	35	39	25	22	31	19	3	45	48	46	37	44	35	41	42	33	36	30	32	46	56	43	54	44	41	
Inte aktuellt		0	2	1	3	4	7	6	7	7	6	7	11	7	5	3	5	1	1	0	1	13	4	5	0	1	0	3	6	3	3	2	3	4	7	10	7	1	0	2	0	2	3	
Summa ¹		100	100	100	100	100	100	100	100	100	100	100	100	100	100	100	100	100	100	100	100	100	100	100	100	100	100	100	100	100	100	100	100	100	100	100	100	100	100	100	100	100	100	100

1 På grund av automatisk avrundning till heltal kan summan av andelarna vid en manuell sammanräkning bli högre eller lägre än 100 procent.

Fråga 10:3

Utifrån dina studier under 2011, hur upplever du möjligheten att kombinera dina studier med ditt privatliv? (resultat i procent)

Svarsalternativ	År	HÖ Kvinna Stöd HT		HÖ Man Stöd HT		HÖ Kvinna Stöd VT ej HT		HÖ Man Stöd VT ej HT		HÖ Kvinna Ej stöd VT & HT		HÖ Man Ej stöd VT & HT		KVX GY Kvinna Stöd HT		KVX GY Man Stöd HT		KVX GR Kvinna Stöd HT		KVX GR Man Stöd HT		KVX Kvinna Ej stöd		KVX Man Ej stöd		Utl Kvinna Stöd HT		Utl Man Stöd HT		HÖ-S Kvinna Stöd HT		HÖ-S Man Stöd HT		45 år och äldre Kvinna		45 år och äldre Man		KY Kvinna		KY Man		Alla			
		2011	2009	2011	2009	2011	2009	2011	2009	2011	2009	2011	2009	2011	2009	2011	2009	2011	2009	2011	2009	2011	2009	2011	2009	2011	2009	2011	2009	2011	2009	2011	2009	2011	2009	2011	2009	2011	2009	2011	2009	2011	2009		
Mycket dålig		3	3	1	2	3	3	4	2	5	2	1	2	3	3	4	3	2	0	1	0	1	2	3	0	4	6	3	3	3	3	2	2	2	3	2	1	2	4	1	3	3	2		
Dålig		12	12	9	12	19	11	15	13	18	16	17	11	8	9	6	7	5	8	2	6	8	7	8	18	8	13	7	18	11	11	10	10	13	10	13	10	13	10	9	9	8	5	11	12
Varken eller		17	17	17	16	12	16	9	15	16	15	16	12	15	16	17	12	9	21	16	17	14	9	16	17	15	17	12	10	16	12	14	11	16	13	15	12	13	14	11	13	16	15		
Bra		45	42	43	39	47	33	41	35	37	43	42	36	46	47	43	44	62	49	47	53	41	51	52	51	43	38	33	34	41	39	40	33	49	43	45	40	49	44	37	43	44	41		
Mycket bra		22	25	30	30	19	36	30	34	24	25	23	36	28	25	30	33	20	20	30	24	33	28	22	14	30	25	43	31	29	36	33	43	21	30	24	36	25	28	42	35	26	29		
Inte aktuellt		0	1	0	2	0	1	2	2	0	0	1	3	0	0	1	2	1	2	3	0	2	2	0	0	0	1	2	4	0	0	1	1	0	1	2	1	1	2	1	1	0	1		
Summa ¹		100	100	100	100	100	100	100	100	100	100	100	100	100	100	100	100	100	100	100	100	100	100	100	100	100	100	100	100	100	100	100	100	100	100	100	100	100	100	100	100	100	100	100	100

1 På grund av automatisk avrundning till heltal kan summan av andelarna vid en manuell sammanräkning bli högre eller lägre än 100 procent.

Fråga 10:4

Hur upplever du din nuvarande studiesituation (resultat i procent)

Svarsalternativ	År	HÖ Kvinna Stöd HT		HÖ Man Stöd HT		HÖ Kvinna Stöd VT ej HT		HÖ Man Stöd VT ej HT		HÖ Kvinna Ej stöd VT & HT		HÖ Man Ej stöd VT & HT		KVX GY Kvinna Stöd HT		KVX GY Man Stöd HT		KVX GR Kvinna Stöd HT		KVX GR Man Stöd HT		KVX Kvinna Ej stöd		KVX Man Ej stöd		Utl Kvinna Stöd HT		Utl Man Stöd HT		HÖ-S Kvinna Stöd HT		HÖ-S Man Stöd HT		45 år och äldre Kvinna		45 år och äldre Man		KY Kvinna		KY Man		Alla			
		2011	2009	2011	2009	2011	2009	2011	2009	2011	2009	2011	2009	2011	2009	2011	2009	2011	2009	2011	2009	2011	2009	2011	2009	2011	2009	2011	2009	2011	2009	2011	2009	2011	2009	2011	2009	2011	2009	2011	2009	2011	2009		
Mycket dålig		0	1	0	1	1	3	2	7	2	2	2	0	1	1	2	1	0	0	0	1	1	2	2	3	0	1	1	0	0	1	2	2	1	0	1	1	2	1	0	2	1	1		
Dålig		5	6	5	5	15	7	13	11	11	9	13	7	2	5	3	3	2	2	4	1	15	7	5	9	1	5	5	4	6	4	5	7	8	6	5	3	3	5	0	3	6	6		
Varken eller		14	15	12	14	26	22	26	25	19	23	13	21	11	12	12	12	8	14	8	9	15	5	13	17	10	9	11	16	16	16	13	14	20	14	21	11	11	9	9	15	14	15		
Bra		57	56	54	57	36	49	43	33	55	47	45	49	51	52	47	47	61	54	55	63	47	62	64	49	45	49	38	49	51	54	50	47	47	53	46	50	50	55	52	44	53	54		
Mycket bra		23	23	29	23	22	20	15	22	12	19	26	24	33	31	35	37	28	28	33	25	21	22	17	21	43	35	45	30	26	25	30	30	24	25	27	35	34	30	39	36	26	24		
Inte aktuellt		0	0	0	1	0	0	2	2	0	1	1	0	0	0	1	1	1	1	0	1	2	2	0	0	0	0	0	2	0	1	1	0	0	1	0	1	0	0	0	0	0			
Summa ¹		100	100	100	100	100	100	100	100	100	100	100	100	100	100	100	100	100	100	100	100	100	100	100	100	100	100	100	100	100	100	100	100	100	100	100	100	100	100	100	100	100	100	100	100

1 På grund av automatisk avrundning till heltal kan summan av andelarna vid en manuell sammanräkning bli högre eller lägre än 100 procent.

Fråga 11

Hur upplever du studietempot i dina nuvarande studier (resultat i procent)

Svarsalternativ	År	HÖ Kvinna Stöd HT		HÖ Man Stöd HT		HÖ Kvinna Stöd VT ej HT		HÖ Man Stöd VT ej HT		HÖ Kvinna Ej stöd VT & HT		HÖ Man Ej stöd VT & HT		KVX GY Kvinna Stöd HT		KVX GY Man Stöd HT		KVX GR Kvinna Stöd HT		KVX GR Man Stöd HT		KVX Kvinna Ej stöd		KVX Man Ej stöd		Utl Kvinna Stöd HT		Utl Man Stöd HT		HÖ-S Kvinna Stöd HT		HÖ-S Man Stöd HT		45 år och äldre Kvinna		45 år och äldre Man		KY Kvinna		KY Man		Alla			
		2011	2009	2011	2009	2011	2009	2011	2009	2011	2009	2011	2009	2011	2009	2011	2009	2011	2009	2011	2009	2011	2009	2011	2009	2011	2009	2011	2009	2011	2009	2011	2009	2011	2009	2011	2009	2011	2009	2011	2009	2011	2009		
Det är lagom		66	76	76	73	78	83	63	69	69	73	79	76	80	74	70	74	82	83	74	86	84	82	80	74	73	64	70	71	71	69	73	71	72	75	78	83	74	73	77	83	71	70		
Det är för lågt		5	8	8	11	5	3	17	11	6	7	8	12	4	4	11	4	8	8	9	4	6	8	15	12	3	2	7	5	6	8	10	9	2	4	9	4	7	8	13	10	7	8		
Det är för högt		29	16	16	16	17	15	20	20	25	19	13	12	16	21	19	22	10	9	17	10	10	10	5	15	24	33	24	24	23	23	17	20	26	21	13	13	19	18	10	6	22	21		
Summa ¹		100	100	100	100	100	100	100	100	100	100	100	100	100	100	100	100	100	100	100	100	100	100	100	100	100	100	100	100	100	100	100	100	100	100	100	100	100	100	100	100	100	100	100	100

¹ På grund av automatisk avrundning till heltal kan summan av andelarna vid en manuell sammanräkning bli högre eller lägre än 100 procent.

Fråga 12:1

Upplever du att du får stöd i dina nuvarande studier från lärare och handledare? (resultat i procent)

Svarsalternativ	År	HÖ Kvinna Stöd HT		HÖ Man Stöd HT		HÖ Kvinna Stöd VT ej HT		HÖ Man Stöd VT ej HT		HÖ Kvinna Ej stöd VT & HT		HÖ Man Ej stöd VT & HT		KVX GY Kvinna Stöd HT		KVX GY Man Stöd HT		KVX GR Kvinna Stöd HT		KVX GR Man Stöd HT		KVX Kvinna Ej stöd		KVX Man Ej stöd		Utl Kvinna Stöd HT		Utl Man Stöd HT		HÖ-S Kvinna Stöd HT		HÖ-S Man Stöd HT		45 år och äldre Kvinna		45 år och äldre Man		KY Kvinna		KY Man		Alla				
		2011	2009	2011	2009	2011	2009	2011	2009	2011	2009	2011	2009	2011	2009	2011	2009	2011	2009	2011	2009	2011	2009	2011	2009	2011	2009	2011	2009	2011	2009	2011	2009	2011	2009	2011	2009	2011	2009	2011	2009	2011	2009			
Nej, inte alls		6	3	4	3	5	6	6	7	5	5	2	1	2	4	4	1	5	3	9	5	3	5	11	5	2	3	5	7	4	5	5	4	3	3	2	3	4	1	2	2	5	4			
Nej, i mycket liten omfattning		16	15	11	15	13	18	7	14	8	14	4	16	4	6	4	6	4	7	4	8	9	7	2	8	3	23	4	21	12	13	13	15	5	11	8	9	6	7	4	7	11	14			
Ja, delvis		28	29	26	30	28	32	26	29	29	27	20	20	16	13	13	19	11	20	15	11	16	14	12	21	23	31	19	31	31	31	25	21	27	18	16	20	18	19	23	22	26	27			
Ja, till stor del		35	35	43	33	26	19	39	27	33	28	35	33	33	32	35	33	25	29	22	39	32	41	35	26	36	26	35	18	35	32	34	37	31	30	34	32	33	35	41	39	36	33			
Ja, i allra högsta grad		15	17	15	17	22	20	21	18	21	22	33	25	43	43	42	40	53	37	48	37	39	27	37	37	35	16	37	19	18	16	22	21	30	32	34	33	38	37	31	27	20	20			
Inte aktuellt		1	0	1	1	6	5	2	5	4	4	5	5	1	1	2	1	2	5	3	1	1	7	3	3	0	1	1	4	1	3	2	2	4	5	5	4	1	1	1	3	2	2			
Summa ¹		100	100	100	100	100	100	100	100	100	100	100	100	100	100	100	100	100	100	100	100	100	100	100	100	100	100	100	100	100	100	100	100	100	100	100	100	100	100	100	100	100	100	100	100	100

¹ På grund av automatisk avrundning till heltal kan summan av andelarna vid en manuell sammanräkning bli högre eller lägre än 100 procent.

Fråga 12:2

Upplever du att du får stöd i dina nuvarande studier från andra studerande? (resultat i procent)

Svarsalternativ	År	HÖ Kvinna Stöd HT		HÖ Man Stöd HT		HÖ Kvinna Stöd VT ej HT		HÖ Man Stöd VT ej HT		HÖ Kvinna Ej stöd VT & HT		HÖ Man Ej stöd VT & HT		KVX GY Kvinna Stöd HT		KVX GY Man Stöd HT		KVX GR Kvinna Stöd HT		KVX GR Man Stöd HT		KVX Kvinna Ej stöd		KVX Man Ej stöd		Utl Kvinna Stöd HT		Utl Man Stöd HT		HÖ-S Kvinna Stöd HT		HÖ-S Man Stöd HT		45 år och äldre Kvinna		45 år och äldre Man		KY Kvinna		KY Man		Alla				
		2011	2009	2011	2009	2011	2009	2011	2009	2011	2009	2011	2009	2011	2009	2011	2009	2011	2009	2011	2009	2011	2009	2011	2009	2011	2009	2011	2009	2011	2009	2011	2009	2011	2009	2011	2009	2011	2009	2011	2009	2011	2009			
Nej, inte alls		2	3	3	4	5	11	4	13	9	9	10	10	13	9	12	8	14	16	14	13	20	6	15	24	3	8	4	7	5	4	2	5	10	8	9	9	4	3	2	4	4	5			
Nej, i mycket liten omfattning		8	7	7	10	8	8	9	11	11	11	11	18	10	9	10	15	10	10	7	12	7	15	13	19	8	13	9	17	9	9	6	17	6	10	11	21	8	8	14	4	8	9			
Ja, delvis		18	19	18	26	23	26	17	18	24	19	17	25	21	24	25	25	18	22	26	20	21	20	25	16	23	36	19	36	18	24	25	20	23	21	21	19	15	18	14	24	20	22			
Ja, till stor del		40	42	37	36	34	26	50	27	30	25	30	24	31	32	27	24	31	29	27	28	13	25	21	17	39	28	39	23	30	32	33	35	27	24	27	22	32	34	36	39	36	36			
Ja, i allra högsta grad		31	28	33	21	19	20	17	22	20	25	19	12	17	19	20	21	18	18	20	14	17	15	19	27	15	26	11	35	25	30	21	25	24	17	17	38	37	31	27	28	24				
Inte aktuellt		1	1	2	3	10	11	4	11	6	11	13	11	10	6	6	8	6	4	8	7	24	17	11	4	0	1	3	6	3	5	4	1	9	13	14	11	3	1	5	3	4	4			
Summa ¹		100	100	100	100	100	100	100	100	100	100	100	100	100	100	100	100	100	100	100	100	100	100	100	100	100	100	100	100	100	100	100	100	100	100	100	100	100	100	100	100	100	100	100	100	100

¹ På grund av automatisk avrundning till heltal kan summan av andelarna vid en manuell sammanräkning bli högre eller lägre än 100 procent.

Fråga 12:3

Upplever du att du får stöd i dina nuvarande studier från studievägledare och/eller karriärvägledare? (resultat i procent)

Svarsalternativ	År	HÖ Kvinna Stöd HT		HÖ Man Stöd HT		HÖ Kvinna Stöd VT ej HT		HÖ Man Stöd VT ej HT		HÖ Kvinna Ej stöd VT & HT		HÖ Man Ej stöd VT & HT		KVX GY Kvinna Stöd HT		KVX GY Man Stöd HT		KVX GR Kvinna Stöd HT		KVX GR Man Stöd HT		KVX Kvinna Ej stöd		KVX Man Ej stöd		Utl Kvinna Stöd HT		Utl Man Stöd HT		HÖ-S Kvinna Stöd HT		HÖ-S Man Stöd HT		45 år och äldre Kvinna		45 år och äldre Man		KY Kvinna		KY Man		Alla		
		2011	2009	2011	2009	2011	2009	2011	2009	2011	2009	2011	2009	2011	2009	2011	2009	2011	2009	2011	2009	2011	2009	2011	2009	2011	2009	2011	2009	2011	2009	2011	2009	2011	2009	2011	2009	2011	2009	2011	2009	2011	2009	
Nej, inte alls		24	21	15	27	12	34	18	26	26	29	21	24	11	11	18	14	20	12	16	18	18	18	18	24	14	31	19	25	21	27	24	20	26	23	24	30	20	19	17	18	21	23	
Nej, i mycket liten omfattning		17	16	20	18	14	15	13	14	12	11	10	9	12	10	15	9	6	12	12	10	11	10	16	11	9	14	13	18	15	16	13	17	6	8	9	8	10	14	9	8	15	15	
Ja, delvis		12	20	21	16	17	13	13	13	13	11	11	15	15	17	15	21	12	20	18	13	14	18	8	23	21	17	14	19	14	12	22	14	8	11	10	15	13	13	14	13	15	16	
Ja, till stor del		12	12	10	12	9	4	20	9	8	7	14	8	26	25	18	19	28	24	22	24	20	11	28	14	26	13	21	12	10	12	14	15	9	7	13	7	17	11	22	18	13	12	
Ja, i allra högsta grad		7	4	5	5	5	5	9	9	5	4	11	9	15	19	11	17	21	21	27	28	13	15	15	14	17	7	23	10	5	8	9	7	10	8	12	10	13	8	8	6			
Inte aktuellt		28	28	28	23	42	28	26	30	36	39	34	36	22	19	24	21	12	10	5	8	23	28	15	14	12	18	10	15	34	26	21	26	42	45	34	33	28	33	25	35	28	27	
Summa ¹		100	100	100	100	100	100	100	100	100	100	100	100	100	100	100	100	100	100	100	100	100	100	100	100	100	100	100	100	100	100	100	100	100	100	100	100	100	100	100	100	100	100	100

1 På grund av automatisk avrundning till heltal kan summan av andelarna vid en manuell sammanräkning bli högre eller lägre än 100 procent.

Fråga 12:4

Upplever du att du får stöd i dina nuvarande studier från familj och vänner? (resultat i procent)

Svarsalternativ	År	HÖ Kvinna Stöd HT		HÖ Man Stöd HT		HÖ Kvinna Stöd VT ej HT		HÖ Man Stöd VT ej HT		HÖ Kvinna Ej stöd VT & HT		HÖ Man Ej stöd VT & HT		KVX GY Kvinna Stöd HT		KVX GY Man Stöd HT		KVX GR Kvinna Stöd HT		KVX GR Man Stöd HT		KVX Kvinna Ej stöd		KVX Man Ej stöd		Utl Kvinna Stöd HT		Utl Man Stöd HT		HÖ-S Kvinna Stöd HT		HÖ-S Man Stöd HT		45 år och äldre Kvinna		45 år och äldre Man		KY Kvinna		KY Man		Alla			
		2011	2009	2011	2009	2011	2009	2011	2009	2011	2009	2011	2009	2011	2009	2011	2009	2011	2009	2011	2009	2011	2009	2011	2009	2011	2009	2011	2009	2011	2009	2011	2009	2011	2009	2011	2009	2011	2009	2011	2009	2011	2009		
Nej, inte alls		2	2	5	6	3	4	4	4	7	5	5	7	7	7	8	10	12	13	21	19	11	12	10	16	0	2	7	3	5	3	5	10	8	5	11	9	4	2	4	1	4	4		
Nej, i mycket liten omfattning		6	8	8	12	1	3	11	13	8	12	8	7	2	3	5	9	7	4	2	7	5	9	5	8	4	7	5	10	6	7	15	9	10	10	10	16	4	5	8	7	7	9		
Ja, delvis		14	13	13	22	10	20	11	23	15	17	16	15	11	15	19	18	9	16	13	15	13	8	20	14	12	25	11	21	15	17	21	16	16	16	17	18	14	15	16	15	14	17		
Ja, till stor del		36	27	33	26	27	25	37	23	22	21	26	30	21	25	22	20	19	25	18	29	20	24	20	21	24	21	27	29	24	26	24	26	22	19	22	19	26	26	17	29	30	26		
Ja, i allra högsta grad		40	50	39	31	51	44	35	32	42	42	37	33	55	49	39	36	50	39	40	22	49	41	41	33	58	44	47	30	48	45	33	31	35	44	32	29	50	51	46	41	41	42		
Inte aktuellt		2	1	2	3	8	4	2	5	5	5	8	8	3	1	6	6	4	3	6	8	2	6	5	8	1	1	3	7	2	2	8	10	6	9	9	1	1	8	7	3	3			
Summa ¹		100	100	100	100	100	100	100	100	100	100	100	100	100	100	100	100	100	100	100	100	100	100	100	100	100	100	100	100	100	100	100	100	100	100	100	100	100	100	100	100	100	100	100	100

1 På grund av automatisk avrundning till heltal kan summan av andelarna vid en manuell sammanräkning bli högre eller lägre än 100 procent.

Fråga 13

Upplever du att du lyckas med dina studier? (resultat i procent)

Svarsalternativ	År	HÖ Kvinna Stöd HT		HÖ Man Stöd HT		HÖ Kvinna Stöd VT ej HT		HÖ Man Stöd VT ej HT		HÖ Kvinna Ej stöd VT & HT		HÖ Man Ej stöd VT & HT		KVX GY Kvinna Stöd HT		KVX GY Man Stöd HT		KVX GR Kvinna Stöd HT		KVX GR Man Stöd HT		KVX Kvinna Ej stöd		KVX Man Ej stöd		Utl Kvinna Stöd HT		Utl Man Stöd HT		HÖ-S Kvinna Stöd HT		HÖ-S Man Stöd HT		45 år och äldre Kvinna		45 år och äldre Man		KY Kvinna		KY Man		Alla		
		2011	2009	2011	2009	2011	2009	2011	2009	2011	2009	2011	2009	2011	2009	2011	2009	2011	2009	2011	2009	2011	2009	2011	2009	2011	2009	2011	2009	2011	2009	2011	2009	2011	2009	2011	2009	2011	2009	2011	2009			
Ja, helt		61	62	68	61	38	46	24	42	52	59	56	64	64	64	61	57	60	53	56	57	57	55	48	55	66	64	73	70	57	62	57	59	65	76	60	68	74	68	73	70	60	61	
Ja, delvis		38	38	31	37	56	48	61	46	45	39	41	32	34	35	39	42	39	45	42	43	42	43	51	44	34	35	26	30	41	37	41	39	35	23	38	31	25	32	27	30	38	37	
Nej		0	0	2	3	6	5	15	12	3	2	3	4	1	1	1	1	1	2	2	0	1	3	2	1	0	1	1	0	2	1	2	2	1	1	2	2	1	0	0	0	2	2	
Summa ¹		100	100	100	100	100	100	100	100	100	100	100	100	100	100	100	100	100	100	100	100	100	100	100	100	100	100	100	100	100	100	100	100	100	100	100	100	100	100	100	100	100	100	100

1 På grund av automatisk avrundning till heltal kan summan av andelarna vid en manuell sammanräkning bli högre eller lägre än 100 procent.

EKONOMI

Fråga 14

Arbetade du vid sidan av dina studier under vårterminen 2011?¹ (resultat i procent)

Svarsalternativ	År	HÖ Kvinna Stöd HT		HÖ Man Stöd HT		HÖ Kvinna Stöd VT ej HT		HÖ Man Stöd VT ej HT		HÖ Kvinna Ej stöd VT & HT		HÖ Man Ej stöd VT & HT		KVX GY Kvinna Stöd HT		KVX GY Man Stöd HT		KVX GR Kvinna Stöd HT		KVX GR Man Stöd HT		KVX Kvinna Ej stöd		KVX Man Ej stöd		Utl Kvinna Stöd HT		Utl Man Stöd HT		HÖ-S Kvinna Stöd HT		HÖ-S Man Stöd HT		45 år och äldre Kvinna		45 år och äldre Man		KY Kvinna		KY Man		Alla			
		2011	2009	2011	2009	2011	2009	2011	2009	2011	2009	2011	2009	2011	2009	2011	2009	2011	2009	2011	2009	2011	2009	2011	2009	2011	2009	2011	2009	2011	2009	2011	2009	2011	2009	2011	2009	2011	2009	2011	2009	2011	2009	2011	2009
Nej		52	52	62	56	51	33	64	60	22	19	33	21	69	64	73	78	86	92	87	89	45	59	42	55	77	74	86	87	61	62	62	62	28	32	42	49	57	58	74	67	54	53		
Ja, på vardagar och helger		22	23	19	22	28	36	18	16	36	35	25	34	16	17	15	9	4	3	5	3	36	28	33	30	10	15	5	6	16	18	18	16	22	24	17	19	22	20	12	13	21	22		
Ja, på vardagar		13	13	11	10	9	22	9	9	40	44	37	43	4	4	4	5	6	3	4	5	15	11	17	10	6	5	3	6	16	11	13	16	45	38	37	29	9	6	5	3	15	15		
Ja, på helger		13	12	9	12	12	9	9	15	2	2	4	2	11	15	9	8	5	3	5	4	4	3	8	4	7	6	6	1	7	9	8	5	6	6	4	3	12	16	10	17	10	10		
Summa ¹		100	100	100	100	100	100	100	100	100	100	100	100	100	100	100	100	100	100	100	100	100	100	100	100	100	100	100	100	100	100	100	100	100	100	100	100	100	100	100	100	100	100	100	100

¹ På grund av automatisk avrundning till heltal kan summan av andelarna vid en manuell sammanräkning bli högre eller lägre än 100 procent.

Fråga 15

Vad var den huvudsakliga orsaken till att du inte arbetade vid sidan av dina studier?¹ Markera endast ett svarsalternativ. (resultat i procent)

Svarsalternativ	År	HÖ Kvinna Stöd HT		HÖ Man Stöd HT		HÖ Kvinna Stöd VT ej HT		HÖ Man Stöd VT ej HT		HÖ Kvinna Ej stöd VT & HT		HÖ Man Ej stöd VT & HT		KVX GY Kvinna Stöd HT		KVX GY Man Stöd HT		KVX GR Kvinna Stöd HT		KVX GR Man Stöd HT		KVX Kvinna Ej stöd		KVX Man Ej stöd		Utl Kvinna Stöd HT		Utl Man Stöd HT		HÖ-S Kvinna Stöd HT		HÖ-S Man Stöd HT		45 år och äldre Kvinna		45 år och äldre Man		KY Kvinna		KY Man		Alla				
		2011	2009	2011	2009	2011	2009	2011	2009	2011	2009	2011	2009	2011	2009	2011	2009	2011	2009	2011	2009	2011	2009	2011	2009	2011	2009	2011	2009	2011	2009	2011	2009	2011	2009	2011	2009	2011	2009	2011	2009	2011	2009	2011	2009	2011
Jag ville koncentrera mig på mina studier		45	61	55	51	50	52	44	56	23	26	47	28	45	55	47	52	53	35	44	32	23	48	36	21	42	57	47	48	49	52	44	55	37	55	25	26	51	49	38	48	46	54			
Arbeta men studierna var för krävande ²		28	-	12	-	28	-	9	-	8	-	7	-	10	-	13	-	6	-	3	-	4	-	8	-	23	-	13	-	14	-	18	-	5	-	5	-	11	-	10	-	18	-	-	-	
Min familjsituation gjorde att jag inte hade möjlighet att arbeta ²		5	-	2	-	3	-	6	-	19	-	7	-	11	-	2	-	7	-	3	-	13	-	0	-	1	-	1	-	11	-	3	-	10	-	8	-	11	-	8	-	5	-	-	-	
Jag ville vara med familj och vänner		2	10	5	6	0	3	0	6	4	8	0	0	1	5	4	7	2	5	1	0	2	0	0	5	1	0	2	1	4	12	5	4	3	7	3	1	4	13	10	5	3	8			
Jag behövde inte mer pengar		5	2	7	10	3	0	6	9	4	6	7	25	1	1	4	3	0	1	0	0	25	2	4	3	1	5	3	7	3	4	9	9	5	4	4	17	1	1	3	9	5	6			
Jag ville arbeta, men fick inget arbete		11	13	8	12	6	28	21	12	27	17	20	29	27	30	24	31	30	51	48	67	25	45	44	57	7	6	9	16	13	17	11	20	19	15	21	32	11	18	15	21	12	16			
Jag ville arbeta men gjorde det inte p.g.a fribeloppsgränsen		2	2	5	9	3	3	3	7	8	3	3	0	1	2	3	3	1	4	0	0	2	0	0	0	2	4	6	7	1	3	5	6	0	3	3	2	0	6	8	6	3	5			
Jag är pensionär ²		0	-	0	-	0	-	0	-	0	-	3	-	0	-	0	-	0	-	0	-	2	-	4	-	0	-	0	-	0	-	14	-	22	-	0	-	0	-	0	-	1	-	-	-	
Annan orsak		3	12	7	12	9	14	12	9	8	39	7	17	4	7	4	5	1	5	1	1	6	5	4	14	23	27	20	21	6	13	5	6	7	16	9	22	11	11	9	11	6	13			
Summa ³		100	100	100	100	100	100	100	100	100	100	100	100	100	100	100	100	100	100	100	100	100	100	100	100	100	100	100	100	100	100	100	100	100	100	100	100	100	100	100	100	100	100	100	100	100

¹ Denna fråga var något annorlunda utformad i 2009 års enkätundersökning. Då löd frågan: Vad var den huvudsakliga orsaken till att du inte arbetade bredvid dina studier?

² Detta svarsalternativ var inte med i 2009 års enkätundersökning.

³ På grund av automatisk avrundning till heltal kan summan av andelarna vid en manuell sammanräkning bli högre eller lägre än 100 procent.

Fråga 16

Vad arbetade du huvudsakligen med? (resultat i procent)

Svarsalternativ	År	HÖ Kvinna Stöd HT		HÖ Man Stöd HT		HÖ Kvinna Stöd VT ej HT		HÖ Man Stöd VT ej HT		HÖ Kvinna Ej stöd VT & HT		HÖ Man Ej stöd VT & HT		KVX GY Kvinna Stöd HT		KVX GY Man Stöd HT		KVX GR Kvinna Stöd HT		KVX GR Man Stöd HT		KVX Kvinna Ej stöd		KVX Man Ej stöd		Utl Kvinna Stöd HT		Utl Man Stöd HT		HÖ-S Kvinna Stöd HT		HÖ-S Man Stöd HT		45 år och äldre Kvinna		45 år och äldre Man		KY Kvinna		KY Man		Alla	
		2011	2009	2011	2009	2011	2009	2011	2009	2011	2009	2011	2009	2011	2009	2011	2009	2011	2009	2011	2009	2011	2009	2011	2009	2011	2009	2011	2009	2011	2009	2011	2009	2011	2009	2011	2009	2011	2009	2011	2009		
Det jag utbildar mig till		13	20	10	7	8	9	5	18	37	38	21	28	46	38	30	12	21	33	8	12	38	34	30	18	18	11	9	20	21	8	13	24	45	43	33	28	30	9	9	15	18	19
Ett närliggande område till det jag utbildar mig till		35	30	24	33	42	20	25	30	37	34	41	23	16	16	9	16	15	6	8	12	23	19	3	20	26	39	14	15	28	27	21	36	29	38	29	29	14	28	24	21	29	30
Något helt annat än det jag utbildar mig till		52	50	66	60	50	71	70	52	27	28	38	49	38	46	61	72	64	61	85	76	38	47	68	62	56	50	77	65	52	65	67	40	26	19	38	42	55	64	68	63	53	51
Summa ¹		100	100	100	100	100	100	100	100	100	100	100	100	100	100	100	100	100	100	100	100	100	100	100	100	100	100	100	100	100	100	100	100	100	100	100	100	100	100	100	100	100	100

¹ På grund av automatisk avrundning till heltal kan summan av andelarna vid en manuell sammanräkning bli högre eller lägre än 100 procent.

Fråga 17

Ungefär hur många timmar per månad arbetade du i genomsnitt vid sidan av dina studier under vårterminen 2011? (resultat i procent)

Svarsalternativ	År	HÖ Kvinna Stöd HT		HÖ Man Stöd HT		HÖ Kvinna Stöd VT ej HT		HÖ Man Stöd VT ej HT		HÖ Kvinna Ej stöd VT & HT		HÖ Man Ej stöd VT & HT		KVX GY Kvinna Stöd HT		KVX GY Man Stöd HT		KVX GR Kvinna Stöd HT		KVX GR Man Stöd HT		KVX Kvinna Ej stöd		KVX Man Ej stöd		Utl Kvinna Stöd HT		Utl Man Stöd HT		HÖ-S Kvinna Stöd HT		HÖ-S Man Stöd HT		45 år och äldre Kvinna		45 år och äldre Man		KY Kvinna		KY Man		Alla	
		2011	2009	2011	2009	2011	2009	2011	2009	2011	2009	2011	2009	2011	2009	2011	2009	2011	2009	2011	2009	2011	2009	2011	2009	2011	2009	2011	2009	2011	2009	2011	2009	2011	2009	2011	2009	2011	2009	2011	2009		
0 timmar ¹		-	0	-	1	-	0	-	4	-	0	-	0	-	0	-	0	-	0	-	0	-	4	-	3	-	1	-	6	-	0	-	1	-	1	-	0	-	0	-	3	-	0
1–10 timmar ¹		-	25	-	18	-	12	-	17	-	2	-	5	-	20	-	6	-	35	-	13	-	2	-	3	-	24	-	3	-	18	-	17	-	8	-	8	-	20	-	22	-	18
Mindre än 11 timmar ²		21	-	22	-	8	-	0	-	3	-	2	-	19	-	10	-	13	-	21	-	9	-	3	-	22	-	27	-	20	-	11	-	6	-	5	-	14	-	7	-	15	-
11–20 timmar		33	37	29	36	33	33	25	18	6	5	7	8	36	38	31	18	23	6	21	37	11	13	8	11	20	20	23	55	27	31	37	28	14	11	14	12	30	26	31	23	27	29
21–40 timmar		29	22	30	25	28	22	30	9	18	14	9	9	20	27	21	15	32	24	21	13	11	19	22	9	24	27	27	12	26	28	29	24	17	17	14	18	32	30	52	35	26	22
41–80 timmar		15	5	13	13	14	20	40	35	19	10	17	12	15	8	24	21	26	24	29	0	15	13	14	22	30	24	23	22	17	16	10	9	11	13	18	14	16	16	3	9	16	10
81–120 timmar		1	8	4	6	8	4	0	13	9	15	10	14	2	3	12	30	0	6	7	13	22	17	6	18	2	1	0	3	7	6	5	5	15	11	5	6	4	3	3	6	5	8
121–160 timmar		1	1	1	1	3	3	5	4	28	29	30	21	7	1	2	6	3	6	0	19	17	28	22	22	2	1	0	0	1	1	5	4	23	20	20	15	2	1	0	3	7	6
Mer än 160 timmar		0	2	0	1	6	4	0	0	17	23	26	32	2	3	0	3	0	0	6	15	4	25	12	0	0	0	0	1	1	3	12	15	20	23	26	2	1	3	0	5	6	
Summa ³		100	100	100	100	100	100	100	100	100	100	100	100	100	100	100	100	100	100	100	100	100	100	100	100	100	100	100	100	100	100	100	100	100	100	100	100	100	100	100	100	100	100

¹ Detta svarsalternativ är inte med i 2011 års enkätundersökning.

² Detta svarsalternativ var inte med i 2009 års enkätundersökning.

³ På grund av automatisk avrundning till heltal kan summan av andelarna vid en manuell sammanräkning bli högre eller lägre än 100 procent.

Fråga 18

Ville du arbeta mer vid sidan av dina studier under vårterminen 2011?¹ *Du kan markera flera svarsalternativ.* (resultat i procent)

Svarsalternativ	HÖ Kvinna Stöd HT		HÖ Man Stöd HT		HÖ Kvinna Stöd VT ej HT		HÖ Man Stöd VT ej HT		HÖ Kvinna Ej stöd VT & HT		HÖ Man Ej stöd VT & HT		KVX GY Kvinna Stöd HT		KVX GY Man Stöd HT		KVX GR Kvinna Stöd HT		KVX GR Man Stöd HT		KVX Kvinna Ej stöd		KVX Man Ej stöd		Utl Kvinna Stöd HT		Utl Man Stöd HT		HÖ-S Kvinna Stöd HT		HÖ-S Man Stöd HT		45 år och äldre Kvinna		45 år och äldre Man		KY Kvinna		KY Man		Alla	
	2011	2009	2011	2009	2011	2009	2011	2009	2011	2009	2011	2009	2011	2009	2011	2009	2011	2009	2011	2009	2011	2009	2011	2009	2011	2009	2011	2009	2011	2009	2011	2009	2011	2009	2011	2009	2011	2009	2011	2009	2011	2009
Ja, men jag gjorde inte det på grund av fribeloppsgränsen för studiemedlen	28	32	23	36	30	21	20	47	2	1	5	4	13	33	27	32	6	10	14	11	2	0	3	3	28	23	9	25	21	32	13	29	4	7	7	4	28	36	41	44	20	27
Ja, men jag hann inte arbeta mer på grund av studierna	45	47	31	30	49	38	40	35	20	20	21	18	37	39	30	44	31	25	50	28	18	36	24	21	62	46	50	44	45	44	27	30	20	20	15	19	28	32	35	33	36	36
Ja, men jag hann inte arbeta mer på grund av familj/barn	6	9	5	4	16	7	0	14	8	9	13	12	18	25	9	9	9	15	14	6	4	11	8	9	0	0	0	0	6	5	10	8	6	8	7	6	7	11	7	8		
Ja, men min arbetsgivare behövde mig inte fler timmar	19	15	17	15	24	14	15	18	8	9	6	11	19	25	23	12	34	25	43	33	10	15	24	17	14	1	9	6	13	20	13	13	10	4	9	7	9	8	17	9	15	14
Ja, men det fanns en annan anledning	6	2	4	2	0	0	5	18	2	2	2	2	6	2	5	3	6	0	0	0	4	4	5	6	6	7	14	0	4	3	3	3	6	2	2	4	9	0	0	3	4	2
Nej, jag ville koncentrera mig på studierna	25	26	37	32	30	32	25	18	25	11	25	23	35	21	41	35	20	40	14	28	27	28	35	23	28	22	41	55	40	24	43	24	32	25	26	18	24	25	21	31	30	25
Nej, jag valde att i stället umgås med familj och vänner	11	16	20	14	14	19	5	18	13	9	8	8	8	9	14	3	6	0	0	11	8	9	3	6	6	3	14	3	13	7	29	12	9	7	7	7	12	14	7	8	13	13
Nej, jag behövde inte mer pengar	4	3	8	13	27	9	0	4	3	6	5	9	2	1	14	6	0	0	0	0	10	0	0	0	6	1	5	6	3	0	8	8	5	4	7	9	7	2	7	3	5	6
Nej, jag arbetade redan heltid	1	1	0	1	3	5	10	4	42	47	43	48	0	1	0	0	0	0	0	6	22	26	27	23	0	4	0	0	2	5	3	15	33	36	39	43	2	1	3	0	10	10
Nej, därför att ...	6	3	6	2	3	11	5	0	8	10	0	5	3	0	0	0	3	5	7	0	4	2	3	0	8	7	0	3	0	2	2	0	9	7	4	7	5	6	0	3	5	4
Summa ²	151	153	150	150	194	154	125	177	130	123	128	138	140	156	161	144	114	120	143	122	109	130	132	106	158	113	141	141	150	144	146	138	137	119	121	125	129	129	138	143	144	145

1 Denna fråga var något annorlunda utformad i 2009 års enkätundersökning. Då löd frågan: Skulle du ha velat arbeta mer vid sidan av dina studier under vårterminen 2009?

2 Flervalsfråga. Summan kan därför bli högre eller lägre än 100 procent.

Fråga 19

Vilken är den främsta orsaken till att du arbetade vid sidan av dina studier under vårterminen 2011? Markera endast ett svarsalternativ (resultat i procent)

Svarsalternativ	År	HÖ Kvinna Stöd HT		HÖ Man Stöd HT		HÖ Kvinna Stöd VT ej HT		HÖ Man Stöd VT ej HT		HÖ Kvinna Ej stöd VT & HT		HÖ Man Ej stöd VT & HT		KVX GY Kvinna Stöd HT		KVX GY Man Stöd HT		KVX GR Kvinna Stöd HT		KVX GR Man Stöd HT		KVX Kvinna Ej stöd		KVX Man Ej stöd		Utl Kvinna Stöd HT		Utl Man Stöd HT		HÖ-S Kvinna Stöd HT		HÖ-S Man Stöd HT		45 år och äldre Kvinna		45 år och äldre Man		KY Kvinna		KY Man		Alla		
		2011	2009	2011	2009	2011	2009	2011	2009	2011	2009	2011	2009	2011	2009	2011	2009	2011	2009	2011	2009	2011	2009	2011	2009	2011	2009	2011	2009	2011	2009	2011	2009	2011	2009	2011	2009	2011	2009	2011	2009			
Ha råd att studera		26	32	19	26	35	25	32	40	33	20	17	25	22	47	28	41	3	25	23	44	14	26	23	26	28	59	36	53	41	31	32	31	22	30	22	16	45	50	30	49	26	31	
Få arbetspraktik		2	3	3	5	10	2	5	0	0	1	0	0	2	4	13	0	9	0	8	6	0	0	3	0	4	4	9	0	4	2	0	3	3	3	3	2	6	0	0	4	2	3	
Kunna ta mindre studielån		14	10	8	14	6	23	16	5	1	1	5	3	7	6	10	0	3	6	0	6	2	0	6	4	10	3	5	9	3	8	9	4	1	1	2	1	4	5	11	6	9	9	
Lättare få ett arbete efter avslutade studier		4	4	6	4	10	4	5	5	1	1	3	3	11	3	5	0	33	31	46	19	7	2	0	7	4	3	0	17	5	3	2	8	4	0	1	2	6	0	4	3	4	3	
Få extrapengar		43	39	46	39	23	34	21	22	2	3	10	4	44	33	33	38	30	19	23	19	11	9	6	11	42	20	36	20	29	42	42	28	3	7	4	6	33	32	37	38	33	31	
Det var utvecklande		3	2	9	5	0	2	0	5	1	2	2	4	0	1	3	10	0	0	0	0	0	0	9	0	8	3	5	0	8	7	9	7	5	3	3	2	0	2	7	0	4	3	
Arbetet var min huvudsakliga sysselsättning/"vanliga sysselsättning"		0	2	0	1	6	5	0	5	49	62	43	54	4	3	0	7	6	6	0	6	43	28	32	21	0	0	0	0	3	1	4	14	46	43	54	58	0	3	0	0	11	13	
Mitt arbete/mitt företag krävde det		2	0	0	0	0	3	5	1	2	3	8	3	0	2	3	0	9	0	0	0	2	2	3	11	0	3	0	0	0	1	0	0	7	6	6	7	0	7	4	1	2	1	
Min utbildning krävde det		1	2	1	0	0	4	0	0	1	1	0	0	4	0	0	3	3	0	0	0	0	0	10	0	0	4	0	0	0	0	0	0	1	3	1	1	0	2	0	0	1	1	
Beviljades inte studiemedel ¹		0	-	0	-	0	-	16	-	3	-	3	-	0	-	0	-	0	-	0	-	11	-	10	-	0	-	0	-	3	-	0	-	2	-	1	-	0	-	0	-	1	-	
Annan anledning		6	6	8	7	10	0	0	19	6	6	8	3	7	1	8	0	3	12	0	0	9	23	6	21	4	3	9	0	4	5	4	4	6	6	5	5	6	0	7	0	6	5	
Summa ²		100	100	100	100	100	100	100	100	100	100	100	100	100	100	100	100	100	100	100	100	100	100	100	100	100	100	100	100	100	100	100	100	100	100	100	100	100	100	100	100	100	100	100

1 Detta svarsalternativ var inte med i 2009 års enkätundersökning.

2 På grund av automatisk avrundning till heltal kan summan av andelarna vid en manuell sammanräkning bli högre eller lägre än 100 procent.

Fråga 20

Upplevde du att arbetet under vårterminen 2011 påverkade dina studier?¹ Markera endast ett svarsalternativ. (resultat i procent)

Svarsalternativ	År	HÖ Kvinna Stöd HT		HÖ Man Stöd HT		HÖ Kvinna Stöd VT ej HT		HÖ Man Stöd VT ej HT		HÖ Kvinna Ej stöd VT & HT		HÖ Man Ej stöd VT & HT		KVX GY Kvinna Stöd HT		KVX GY Man Stöd HT		KVX GR Kvinna Stöd HT		KVX GR Man Stöd HT		KVX Kvinna Ej stöd		KVX Man Ej stöd		Utl Kvinna Stöd HT		Utl Man Stöd HT		HÖ-S Kvinna Stöd HT		HÖ-S Man Stöd HT		45 år och äldre Kvinna		45 år och äldre Man		KY Kvinna		KY Man		Alla	
		2011	2009	2011	2009	2011	2009	2011	2009	2011	2009	2011	2009	2011	2009	2011	2009	2011	2009	2011	2009	2011	2009	2011	2009	2011	2009	2011	2009	2011	2009	2011	2009	2011	2009	2011	2009	2011	2009	2011	2009		
Nej		59	56	59	45	38	42	25	58	26	37	25	36	50	59	47	64	44	39	46	47	46	43	27	25	46	41	45	15	46	57	54	43	41	42	46	41	61	61	56	62	50	49
Ja, positivt		16	23	18	16	22	7	15	27	25	23	24	22	29	17	23	12	44	50	46	35	33	32	22	38	26	16	14	17	20	14	13	21	30	30	23	25	23	10	19	12	19	20
Ja, negativt		25	21	23	39	41	52	60	14	48	40	51	42	21	24	30	24	13	11	8	18	21	26	51	37	28	43	41	68	34	29	33	36	29	28	32	33	16	29	26	26	31	31
Summa ¹		100	100	100	100	100	100	100	100	100	100	100	100	100	100	100	100	100	100	100	100	100	100	100	100	100	100	100	100	100	100	100	100	100	100	100	100	100	100	100	100	100	100

1 Denna fråga var något annorlunda utformad i 2009 års enkätundersökning. Då löd frågan: Upplevde du att arbetet under vårterminen 2011 påverkade dina dåvarande studier?

2 På grund av automatisk avrundning till heltal kan summan av andelarna vid en manuell sammanräkning bli högre eller lägre än 100 procent.

Fråga 21

Medför arbetet att det kommer att ta längre tid för dig att bli klar med dina studier, jämfört med om du inte hade arbetat vid sidan av dina studier?¹ (resultat i procent)

Svarsalternativ	År	HÖ Kvinna Stöd HT		HÖ Man Stöd HT		HÖ Kvinna Stöd VT ej HT		HÖ Man Stöd VT ej HT		HÖ Kvinna Ej stöd VT & HT		HÖ Man Ej stöd VT & HT		KVX GY Kvinna Stöd HT		KVX GY Man Stöd HT		KVX GR Kvinna Stöd HT		KVX GR Man Stöd HT		KVX Kvinna Ej stöd		KVX Man Ej stöd		Uti Kvinna Stöd HT		Uti Man Stöd HT		HÖ-S Kvinna Stöd HT		HÖ-S Man Stöd HT		45 år och äldre Kvinna		45 år och äldre Man		KY Kvinna		KY Man		Alla			
		2011	2009	2011	2009	2011	2009	2011	2009	2011	2009	2011	2009	2011	2009	2011	2009	2011	2009	2011	2009	2011	2009	2011	2009	2011	2009	2011	2009	2011	2009	2011	2009	2011	2009	2011	2009	2011	2009	2011	2009	2011	2009		
Nej		94	-	92	-	70	-	55	-	51	-	53	-	85	-	86	-	65	-	77	-	56	-	42	-	84	-	91	-	86	-	83	-	66	-	58	-	95	-	93	-	82	-		
Ja, det fördröjer studierna med mindre än 1 termin		2	-	2	-	14	-	5	-	8	-	6	-	3	-	7	-	6	-	8	-	19	-	25	-	8	-	0	-	4	-	2	-	5	-	6	-	4	-	7	-	4	-		
Ja, det fördröjer studierna med 1 termin		2	-	4	-	5	-	10	-	9	-	10	-	5	-	0	-	9	-	8	-	10	-	17	-	2	-	5	-	7	-	6	-	7	-	8	-	0	-	0	-	0	-	5	-
Ja, det fördröjer studierna med mer än 1 termin		2	-	2	-	11	-	30	-	32	-	32	-	7	-	7	-	21	-	8	-	15	-	17	-	6	-	5	-	3	-	10	-	22	-	28	-	2	-	0	-	0	-	9	-
Summa ²		100	-	100	-	100	-	100	-	100	-	100	-	100	-	100	-	100	-	100	-	100	-	100	-	100	-	100	-	100	-	100	-	100	-	100	-	100	-	100	-	100	-	100	-

1 Denna fråga var inte med i 2009 års enkätundersökning.

2 På grund av automatisk avrundning till heltal kan summan av andelarna vid en manuell sammanräkning bli högre eller lägre än 100 procent.

Fråga 22, vårterminen 2011

Vad av följande använde du dig av för att försörja dig under vårterminen 2011? (resultat i procent)

Svarsalternativ	År	HÖ Kvinna Stöd HT		HÖ Man Stöd HT		HÖ Kvinna Stöd VT ej HT		HÖ Man Stöd VT ej HT		HÖ Kvinna Ej stöd VT & HT		HÖ Man Ej stöd VT & HT		KVX GY Kvinna Stöd HT		KVX GY Man Stöd HT		KVX GR Kvinna Stöd HT		KVX GR Man Stöd HT		KVX Kvinna Ej stöd		KVX Man Ej stöd		Uti Kvinna Stöd HT		Uti Man Stöd HT		HÖ-S Kvinna Stöd HT		HÖ-S Man Stöd HT		45 år och äldre Kvinna		45 år och äldre Man		KY Kvinna		KY Man		Alla	
		2011	2009	2011	2009	2011	2009	2011	2009	2011	2009	2011	2009	2011	2009	2011	2009	2011	2009	2011	2009	2011	2009	2011	2009	2011	2009	2011	2009	2011	2009	2011	2009	2011	2009	2011	2009	2011	2009	2011	2009	2011	2009
Studielån och studiebidrag		68	68	67	63	65	58	62	62	2	1	1	1	55	56	67	63	24	23	40	41	1	1	3	4	76	76	74	73	72	75	71	67	15	19	21	18	32	40	41	42	58	54
Endast studiebidrag		27	28	31	33	28	38	28	36	1	1	0	0	45	43	32	37	67	73	55	63	0	2	2	5	20	13	11	14	20	16	18	20	18	18	13	9	18	18	22	18	26	24
Bidrag eller lön för studier från arbetsgivaren		2	3	2	2	6	2	2	4	8	11	5	8	1	3	2	1	2	1	2	2	4	2	2	1	0	0	1	1	1	2	3	2	5	7	4	4	2	1	5	1	3	3
Stipendium		3	4	4	5	4	3	7	0	2	1	3	4	1	0	1	1	1	0	0	0	0	0	0	0	13	19	20	20	3	4	5	2	1	1	0	0	0	2	1	1	4	4
Lön		48	50	43	46	49	68	42	43	77	76	69	73	24	29	27	20	8	5	9	7	44	38	51	40	28	25	23	18	35	38	39	40	60	54	46	40	25	28	19	23	47	45
Pension ¹		0	-	0	-	1	-	0	-	0	-	1	-	0	-	1	-	1	-	0	-	1	-	0	-	0	-	0	-	0	-	0	-	5	-	12	-	0	-	0	-	1	-
Ersättning från a-kassa		0	0	0	0	0	1	0	0	1	2	1	0	1	0	2	0	1	0	1	1	0	5	2	9	0	0	1	0	0	0	0	0	2	1	1	2	0	3	1	3	0	1
Sjukpenning/sjukersättning/aktivitetserättning		0	1	1	1	0	0	0	0	1	2	3	1	0	1	1	1	1	0	0	0	7	6	6	6	0	0	1	0	0	1	0	0	3	3	2	4	0	2	0	1	1	1
Aktivitetsstöd		0	0	0	0	0	0	0	0	2	0	0	0	0	0	1	1	2	0	0	1	4	0	9	0	0	0	1	0	0	0	0	1	1	0	0	0	0	2	1	1	0	0
Föräldrapenning		0	2	1	1	3	2	2	4	14	6	2	5	5	2	2	1	4	4	4	7	6	0	6	3	2	1	1	2	2	2	1	1	1	1	2	2	1	2	0	3	2	2
Barnbidrag		7	12	1	1	13	14	2	4	23	17	4	8	29	38	11	8	46	48	21	25	17	24	6	12	1	2	2	0	12	13	5	4	15	14	9	7	12	14	2	6	8	9
Bostadsbidrag		10	8	10	9	12	2	2	9	5	1	2	2	16	15	17	8	21	22	21	41	10	7	9	13	0	2	2	2	14	14	17	16	4	4	4	7	4	5	1	3	9	7
Underhållsstöd		1	2	0	0	0	1	0	0	2	2	0	0	10	11	2	3	11	13	2	4	6	9	2	4	0	0	1	0	4	3	0	1	3	4	0	2	1	4	0	0	1	1
Försörjningsstöd		1	0	0	1	1	0	0	0	0	1	1	2	1	1	4	1	8	4	14	11	8	7	15	13	0	0	1	0	0	0	0	0	2	1	2	0	0	0	0	1	1	1
Ekonomiskt stöd från make/maka, sambo eller pojkvän/flickvän		20	24	6	6	23	29	5	9	30	24	7	7	31	30	14	13	32	30	10	8	29	42	14	17	6	10	4	5	19	26	6	9	23	28	14	10	16	21	7	10	16	16
Ekonomiskt stöd från föräldrar		32	34	28	33	19	14	25	32	15	10	22	18	12	9	16	13	1	1	2	3	7	6	9	6	44	43	39	40	28	25	25	30	2	4	2	2	10	13	16	11	27	26
Kost och logi hos föräldrar		13	14	18	12	9	8	26	11	8	5	11	5	5	4	10	13	0	1	0	3	9	1	5	5	4	3	3	4	9	6	12	11	0	0	0	0	5	7	12	10	13	10
Sparade medel		43	40	47	44	44	45	38	43	24	20	33	24	12	15	21	26	2	3	5	2	7	11	17	10	35	37	31	39	34	40	40	35	14	12	17	16	19	24	22	34	39	35
Lån från bank eller kreditbolag		2	1	1	1	3	1	0	0	0	3	3	2	1	3	2	2	1	1	0	3	0	2	5	3	1	1	4	4	2	1	3	1	2	2	5	4	0	3	1	2	2	1
Annat		3	2	3	3	3	2	4	2	0	5	6	14	1	2	2	2	1	2	3	3	2	9	5	16	3	6	2	4	1	5	3	4	3	6	6	17	0	2	3	3	3	3
Summa ²		278	291	263	260	282	287	244	258	215	186	174	173	248	261	236	213	233	233	188	224	162	170	168	167	232	237	220	228	255	272	250	242	180	177	162	142	144	190	154	172	258	242

1 Detta svarsalternativ var inte med i 2009 års enkätundersökning.

3 Flervalsfråga. Summan kan därför bli högre eller lägre än 100 procent.

Fråga 22, sommaren 2011

Vad av följande använde du dig av för att försörja dig under sommaren 2011? (resultat i procent)

Svarsalternativ	År	HÖ Kvinna Stöd HT		HÖ Man Stöd HT		HÖ Kvinna Stöd VT ej HT		HÖ Man Stöd VT ej HT		HÖ Kvinna Ej stöd VT & HT		HÖ Man Ej stöd VT & HT		KVX GY Kvinna Stöd HT		KVX GY Man Stöd HT		KVX GR Kvinna Stöd HT		KVX GR Man Stöd HT		KVX Kvinna Ej stöd		KVX Man Ej stöd		Utl Kvinna Stöd HT		Utl Man Stöd HT		HÖ-S Kvinna Stöd HT		HÖ-S Man Stöd HT		45 år och äldre Kvinna		45 år och äldre Man		KY Kvinna		KY Man		Alla			
		2011	2009	2011	2009	2011	2009	2011	2009	2011	2009	2011	2009	2011	2009	2011	2009	2011	2009	2011	2009	2011	2009	2011	2009	2011	2009	2011	2009	2011	2009	2011	2009	2011	2009	2011	2009	2011	2009	2011	2009	2011	2009		
Studielån och studiebidrag		8	6	19	8	2	1	5	5	0	0	0	0	11	13	24	20	8	9	13	8	1	0	3	0	38	28	42	32	56	51	46	49	3	4	6	4	12	6	20	10	14	10		
Endast studiebidrag		2	3	8	6	1	1	2	4	0	0	0	0	12	9	8	7	20	25	19	24	0	0	2	3	9	3	9	3	12	15	12	15	3	3	5	3	7	3	11	6	5	5		
Bidrag eller lön för studier från arbetsgivaren		2	1	1	2	0	0	0	4	2	2	1	6	2	1	2	1	0	1	2	3	4	2	2	3	0	0	4	1	1	2	2	2	2	1	2	1	2	1	3	1	1	2		
Stipendium		0	2	2	2	2	1	0	0	1	1	2	1	1	1	1	1	0	0	0	1	0	0	0	0	5	5	12	3	3	4	2	3	1	0	0	0	0	2	0	2	1			
Lön		69	69	66	66	68	64	57	60	67	63	63	65	37	43	37	34	8	9	10	5	44	30	51	34	44	41	35	33	42	41	45	41	57	54	51	35	60	33	45	35	61	57		
Pension ¹		0	-	0	-	0	-	0	-	0	-	1	-	0	-	1	-	0	-	0	-	1	-	0	-	0	-	1	-	0	-	0	-	3	-	11	-	0	-	0	-	0	-		
Ersättning från a-kassa		0	0	0	0	1	2	2	2	1	2	2	2	1	0	2	1	1	0	1	0	0	5	2	5	0	0	1	0	0	0	0	0	0	0	3	0	1	1	1	2	1	3	1	1
Sjukpenning/sjukersättning/aktivitetserättning		1	0	0	1	1	0	0	0	1	1	3	1	0	1	1	3	0	0	0	0	7	4	5	6	0	0	1	0	0	1	0	0	0	3	3	3	3	1	1	0	0	1	1	
Aktivitetsstöd		0	0	0	0	0	0	0	0	1	0	1	0	1	0	2	1	2	1	2	2	3	0	3	3	0	0	2	0	0	0	0	0	0	1	0	0	0	1	2	3	2	0	0	
Föräldrapenning		3	5	2	3	6	3	2	7	14	4	2	5	6	4	1	4	5	4	6	8	4	0	3	1	3	1	4	3	1	3	2	1	1	0	3	2	6	3	1	5	3	4		
Barnbidrag		7	10	1	1	12	7	2	2	19	14	4	8	18	30	9	4	30	34	20	18	12	17	5	8	1	2	3	0	11	12	4	4	14	11	9	6	18	11	3	5	7	8		
Bostadsbidrag		6	5	6	3	11	0	2	4	3	0	1	1	10	11	11	7	14	15	19	35	9	4	9	11	0	1	2	2	10	9	10	11	4	3	3	6	7	2	1	3	6	4		
Underhållsstöd		1	1	0	0	0	1	0	0	2	1	0	0	7	10	2	3	9	10	2	1	4	7	2	4	0	0	1	0	4	3	0	1	3	3	0	1	2	2	0	0	1	1		
Försörjningsstöd		1	1	0	0	2	1	0	0	0	0	1	1	8	2	6	9	9	6	23	17	8	6	14	10	0	1	1	0	0	0	0	0	0	2	1	3	1	2	0	0	1	1		
Ekonomiskt stöd från make/maka, sambo eller pojkvän/flickvän		18	22	6	5	25	18	11	9	19	19	5	6	26	25	11	12	29	29	10	9	29	34	8	15	7	12	4	6	23	23	6	10	23	19	14	7	29	19	9	8	14	15		
Ekonomiskt stöd från föräldrar		23	27	24	23	14	6	34	18	12	8	20	12	11	8	14	17	2	1	3	3	7	6	9	6	41	41	41	39	26	19	20	22	2	4	2	1	16	10	21	10	21	20		
Kost och logi hos föräldrar		22	24	27	24	13	8	24	19	8	2	14	5	7	5	11	15	0	1	0	5	8	2	3	3	25	22	14	19	15	11	18	17	0	0	1	0	12	8	17	12	19	17		
Sparade medel		49	39	49	50	41	25	48	39	16	15	27	19	17	16	19	21	3	3	6	6	10	11	6	8	40	36	34	37	40	42	42	35	16	11	19	16	32	22	35	28	40	35		
Lån från bank eller kreditbolag		1	0	1	2	2	1	0	0	1	1	2	1	1	1	4	2	0	1	0	9	0	1	2	3	1	0	5	6	3	2	5	0	3	1	5	3	0	2	3	1	1	1		
Annat		5	4	5	5	8	3	5	4	2	3	11	8	3	6	7	3	3	4	6	3	7	4	3	12	5	8	7	3	0	5	3	5	5	4	9	11	4	2	4	3	5	4		
Summa ²		216	219	217	200	209	142	194	175	169	135	160	140	178	186	172	163	145	153	141	155	158	131	132	133	219	200	223	186	247	244	217	215	147	121	147	102	212	128	179	134	203	184		

1 Detta svarsalternativ var inte med i 2009 års enkätundersökning.

2 Flervalsfråga. Summan kan därför bli högre eller lägre än 100 procent.

Fråga 23

Ungefär hur stor var din sammanlagda inkomst före skatt under första kalenderhalvåret 2011 (1/1–30/6)? Räkna inte med studiemedel. (resultat i procent)

Svarsalternativ	År	HÖ Kvinna Stöd HT		HÖ Man Stöd HT		HÖ Kvinna Stöd VT ej HT		HÖ Man Stöd VT ej HT		HÖ Kvinna Ej stöd VT & HT		HÖ Man Ej stöd VT & HT		KVX GY Kvinna Stöd HT		KVX GY Man Stöd HT		KVX GR Kvinna Stöd HT		KVX GR Man Stöd HT		KVX Kvinna Ej stöd		KVX Man Ej stöd		Utl Kvinna Stöd HT		Utl Man Stöd HT		HÖ-S Kvinna Stöd HT		HÖ-S Man Stöd HT		45 år och äldre Kvinna		45 år och äldre Man		KY Kvinna		KY Man		Alla		
		2011	2009	2011	2009	2011	2009	2011	2009	2011	2009	2011	2009	2011	2009	2011	2009	2011	2009	2011	2009	2011	2009	2011	2009	2011	2009	2011	2009	2011	2009	2011	2009	2011	2009	2011	2009	2011	2009	2011	2009	2011	2009	
Ingen inkomst		26	24	31	28	29	18	36	31	8	8	15	8	49	47	58	49	68	76	66	69	31	38	23	38	55	52	60	69	44	40	40	38	15	15	18	17	37	24	35	39	30	28	
1–19 999 kronor		41	41	38	33	32	26	27	28	12	4	12	7	28	27	24	26	16	10	14	10	21	16	15	17	33	35	26	26	32	35	28	37	13	12	9	10	29	34	28	30	33	33	
20 000–39 999 kronor		17	19	20	16	16	26	13	18	16	6	10	8	13	16	9	12	10	7	9	8	13	9	7	3	7	10	10	3	12	14	16	11	11	14	9	11	20	17	14	13	16	16	
40 000–59 999 kronor		12	11	8	9	14	14	11	11	6	7	5	9	6	7	5	9	4	2	8	8	9	11	10	8	4	0	3	2	5	6	8	6	10	7	9	5	5	13	9	8	9	9	
60 000–79 999 kronor		2	3	2	4	7	9	4	7	10	7	5	6	2	2	3	4	0	3	3	5	4	6	10	6	1	2	1	0	3	2	2	1	6	6	5	4	5	6	7	5	4	4	
80 000–99 999 kronor		1	1	0	2	1	3	6	2	8	7	5	6	2	1	1	0	1	1	0	1	5	6	8	16	0	1	1	0	1	1	1	2	6	5	4	6	3	3	1	3	2	2	
100 000–149 999 kronor		0	0	0	4	1	2	2	2	24	32	16	20	1	0	1	0	0	0	1	0	16	10	11	8	0	0	0	0	1	2	1	4	13	14	10	15	1	3	4	1	3	4	
150 000 kronor eller mer		0	0	0	4	0	1	0	0	17	28	31	36	0	0	0	0	0	0	0	0	1	3	16	4	0	1	0	0	1	1	4	3	26	26	36	32	1	0	2	1	4	4	
Summa ¹		100	100	100	100	100	100	100	100	100	100	100	100	100	100	100	100	100	100	100	100	100	100	100	100	100	100	100	100	100	100	100	100	100	100	100	100	100	100	100	100	100	100	100

1 På grund av automatisk avrundning till heltal kan summan av andelarna vid en manuell sammanräkning bli högre eller lägre än 100 procent.

Fråga 24

Har du arbetat "svart" någon gång under din studietid på nuvarande utbildningsnivå?¹ Du kan markera flera svarsalternativ. (resultat i procent)

Svarsalternativ	År	HÖ Kvinna Stöd HT		HÖ Man Stöd HT		HÖ Kvinna Stöd VT ej HT		HÖ Man Stöd VT ej HT		HÖ Kvinna Ej stöd VT & HT		HÖ Man Ej stöd VT & HT		KVX GY Kvinna Stöd HT		KVX GY Man Stöd HT		KVX GR Kvinna Stöd HT		KVX GR Man Stöd HT		KVX Kvinna Ej stöd		KVX Man Ej stöd		Utl Kvinna Stöd HT		Utl Man Stöd HT		HÖ-S Kvinna Stöd HT		HÖ-S Man Stöd HT		45 år och äldre Kvinna		45 år och äldre Man		KY Kvinna		KY Man		Alla			
		2011	2009	2011	2009	2011	2009	2011	2009	2011	2009	2011	2009	2011	2009	2011	2009	2011	2009	2011	2009	2011	2009	2011	2009	2011	2009	2011	2009	2011	2009	2011	2009	2011	2009	2011	2009	2011	2009	2011	2009	2011	2009		
Nej		91	89	86	84	92	92	93	80	92	94	92	94	97	96	93	93	99	99	96	92	97	98	89	94	93	91	91	89	89	91	86	85	98	99	97	97	96	91	93	85	90	88		
Ja, under 2011 ²		6	-	9	-	3	-	4	-	4	-	2	-	2	-	4	-	1	-	4	-	3	-	5	-	3	-	4	-	6	-	5	-	2	-	1	-	1	-	4	-	6	-		
Ja, före 2011 ²		3	-	5	-	5	-	4	-	5	-	6	-	1	-	4	-	0	-	0	-	0	-	6	-	4	-	5	-	5	-	9	-	0	-	2	-	2	-	3	-	4	-		
Ja ³		-	11	-	16	-	8	-	20	-	6	-	6	-	4	-	7	-	1	-	8	-	2	-	6	-	9	-	11	-	9	-	15	-	0	1	0	3	0	9	0	15	0	12	
Summa ⁴		100	100	100	100	100	100	100	100	100	100	100	100	100	100	100	100	100	100	100	100	100	100	100	100	100	100	100	100	100	100	100	100	100	100	100	100	100	100	100	100	100	100	100	100

1 Denna fråga var något annorlunda utformad i 2009 års enkätundersökning och var en envalsfråga. Då löd frågan:

Har du någon gång under din studietid på nuvarande utbildningsnivå fått pengar genom ett "svartjobb"?

2 Detta svarsalternativ var inte med i 2009 års enkätundersökning.

3 Detta svarsalternativ är inte med i 2011 års enkätundersökning.

4 Flervalsfråga. Summan kan därför bli högre eller lägre än 100 procent.

Fråga 25

Vad är/var den främsta orsaken till att du arbetar/arbetade "svart"? Markera endast ett svarsalternativ. (resultat i procent)

Svarsalternativ	År	HÖ Kvinna Stöd HT		HÖ Man Stöd HT		HÖ Kvinna Stöd VT ej HT		HÖ Man Stöd VT ej HT		HÖ Kvinna Ej stöd VT & HT		HÖ Man Ej stöd VT & HT		KVX GY Kvinna Stöd HT		KVX GY Man Stöd HT		KVX GR Kvinna Stöd HT		KVX GR Man Stöd HT		KVX Kvinna Ej stöd		KVX Man Ej stöd		Utl Kvinna Stöd HT		Utl Man Stöd HT		HÖ-S Kvinna Stöd HT		HÖ-S Man Stöd HT		45 år och äldre Kvinna		45 år och äldre Man		KY Kvinna		KY Man		Alla			
		2011	2009	2011	2009	2011	2009	2011	2009	2011	2009	2011	2009	2011	2009	2011	2009	2011	2009	2011	2009	2011	2009	2011	2009	2011	2009	2011	2009	2011	2009	2011	2009	2011	2009	2011	2009	2011	2009	2011	2009	2011	2009		
Ha råd att studera		17	15	21	19	20	0	0	27	20	10	0	0	20	21	29	45	0	50	50	86	100	100	33	0	0	44	27	38	30	37	14	17	25	0	50	0	0	21	20	33	19	19		
Få extrapengar		48	54	38	37	60	33	100	55	30	70	43	19	60	52	43	27	0	50	50	14	0	0	33	100	64	24	18	33	50	28	43	40	0	0	25	80	33	36	20	40	43	44		
Inte överstiga fribeloppsgränsen för studiemedlen		13	12	17	26	0	33	0	18	20	20	14	33	0	0	29	9	100	0	0	0	0	0	0	0	14	4	18	3	5	9	24	27	50	0	25	0	33	43	20	13	15	19		
Kunna ta mindre studielån		9	0	4	3	20	0	0	0	0	0	0	0	0	0	9	0	0	0	0	0	0	0	0	0	7	4	0	0	0	0	5	0	0	0	0	0	0	0	0	0	5	1		
Har/hade inte arbetstillstånd ¹		0	-	0	-	0	-	0	-	0	-	0	-	0	-	0	-	0	-	0	-	0	-	17	-	7	-	0	-	0	-	0	-	0	-	0	-	0	-	0	-	0	-		
Annan anledning		13	20	21	16	0	33	0	0	30	0	43	49	20	27	0	9	0	0	0	0	0	0	17	0	7	24	36	26	15	27	14	17	25	100	0	20	33	0	40	13	19	17		
Summa ²		100	100	100	100	100	100	100	100	100	100	100	100	100	100	100	100	100	100	100	100	100	100	100	100	100	100	100	100	100	100	100	100	100	100	100	100	100	100	100	100	100	100	100	100

1 Detta svarsalternativ var inte med i 2009 års enkätundersökning.

2 På grund av automatisk avrundning till heltal kan summan av andelarna vid en manuell sammanräkning bli högre eller lägre än 100 procent.

Fråga 26

Hur klarar du dina utgifter för boendet med din ekonomi? (resultat i procent)

Svarsalternativ	År	HÖ Kvinna Stöd HT		HÖ Man Stöd HT		HÖ Kvinna Stöd VT ej HT		HÖ Man Stöd VT ej HT		HÖ Kvinna Ej stöd VT & HT		HÖ Man Ej stöd VT & HT		KVX GY Kvinna Stöd HT		KVX GY Man Stöd HT		KVX GR Kvinna Stöd HT		KVX GR Man Stöd HT		KVX Kvinna Ej stöd		KVX Man Ej stöd		Utl Kvinna Stöd HT		Utl Man Stöd HT		HÖ-S Kvinna Stöd HT		HÖ-S Man Stöd HT		45 år och äldre Kvinna		45 år och äldre Man		KY Kvinna		KY Man		Alla	
		2011	2009	2011	2009	2011	2009	2011	2009	2011	2009	2011	2009	2011	2009	2011	2009	2011	2009	2011	2009	2011	2009	2011	2009	2011	2009	2011	2009	2011	2009	2011	2009	2011	2009	2011	2009	2011	2009	2011	2009		
Har ingen utgift för boendet		7	12	6	12	26	9	13	16	5	5	63	3	9	7	8	14	12	9	10	3	16	11	14	8	3	5	4	6	7	4	8	10	6	4	1	1	10	7	12	20	44	10
Bra		36	29	34	36	37	28	31	29	56	61	20	60	23	22	24	20	24	18	22	18	44	29	30	20	5	21	3	30	31	26	29	32	49	53	41	58	35	24	21	23	32	33
Ganska bra		37	38	40	35	25	40	41	31	24	21	7	25	41	38	27	36	40	35	39	40	22	28	30	30	30	42	35	31	37	43	41	37	29	26	35	24	33	40	39	33	10	35
Ganska dåligt		15	17	16	13	7	16	11	18	12	9	3	10	20	20	26	22	14	22	20	18	7	17	8	26	44	22	40	22	20	19	16	14	10	11	15	10	17	20	17	16	3	16
Dåligt		3	4	4	3	5	7	4	6	4	4	6	3	8	14	15	9	10	16	10	20	10	16	17	17	17	11	17	11	6	8	5	7	6	6	8	7	5	9	11	8	10	5
Summa ¹		100	100	100	100	100	100	100	100	100	100	100	100	100	100	100	100	100	100	100	100	100	100	100	100	100	100	100	100	100	100	100	100	100	100	100	100	100	100	100	100	100	100

1 På grund av automatisk avrundning till heltal kan summan av andelarna vid en manuell sammanräkning bli högre eller lägre än 100 procent.

Fråga 27

Har du ekonomiskt ansvar för barn som är yngre än 21 år?¹ Du kan markera flera svarsalternativ. (resultat i procent)

Svarsalternativ	År	HÖ Kvinna Stöd HT		HÖ Man Stöd HT		HÖ Kvinna Stöd VT ej HT		HÖ Man Stöd VT ej HT		HÖ Kvinna Ej stöd VT & HT		HÖ Man Ej stöd VT & HT		KVX GY Kvinna Stöd HT		KVX GY Man Stöd HT		KVX GR Kvinna Stöd HT		KVX GR Man Stöd HT		KVX Kvinna Ej stöd		KVX Man Ej stöd		Utl Kvinna Stöd HT		Utl Man Stöd HT		HÖ-S Kvinna Stöd HT		HÖ-S Man Stöd HT		45 år och äldre Kvinna		45 år och äldre Man		KY Kvinna		KY Man		Alla	
		2011	2009	2011	2009	2011	2009	2011	2009	2011	2009	2011	2009	2011	2009	2011	2009	2011	2009	2011	2009	2011	2009	2011	2009	2011	2009	2011	2009	2011	2009	2011	2009	2011	2009	2011	2009	2011	2009	2011	2009		
Nej		84	83	91	94	81	75	93	91	55	54	83	70	49	44	74	76	29	23	50	42	61	57	63	66	88	88	80	87	79	78	87	90	38	37	43	42	40	44	58	58	82	75
Ja, för barn i åldern 0-5 år		9	10	4	4	12	9	5	8	24	16	9	19	30	27	15	13	37	44	23	27	12	12	23	21	0	1	4	2	10	13	7	5	4	4	8	6	10	9	7	7	9	9
Ja, för barn i åldern 6-12 år		6	8	1	2	5	12	4	4	19	19	9	9	21	26	10	9	29	38	15	21	18	22	17	14	1	1	1	0	8	9	3	3	19	12	14	13	10	13	4	5	7	7
Ja, för barn i åldern 13-18 år ²		2	4	1	0	3	7	2	0	11	19	4	6	13	14	3	4	16	17	10	25	11	20	9	6	0	0	0	0	4	4	0	1	19	31	25	22	5	6	1	1	4	4
Ja, för barn i åldern 19-20 ³		0	0	0	0	0	1	0	0	5	8	1	3	2	6	1	2	2	3	3	1	2	1	2	1	0	0	0	0	0	1	0	0	30	20	13	8	0	1	0	0	1	1
Summa ⁴		101	105	98	100	100	104	104	104	114	115	106	107	117	117	102	104	113	125	101	116	104	112	114	108	89	89	85	88	101	105	97	100	110	102	102	92	64	73	71	72	104	97

1 Denna fråga var något annorlunda utformad i 2009 års enkätundersökning. Då löd frågan: Har du ekonomiskt ansvar för barn som är yngre än 22 år?

2 Detta svarsalternativ var annorlunda utformat i 2009 års enkätundersökning. Då var svarsalternativet: Ja, för barn i åldern 13-18 år.

3 Detta svarsalternativ var annorlunda utformat i 2009 års enkätundersökning. Då var svarsalternativet: Ja, för barn i åldern 19-21 år.

4 Flervalsfråga. Summan kan därför bli högre eller lägre än 100 procent.

Fråga 28

Skulle du/ditt hushåll inom en månad klara av att betala en oväntad utgift på 8 000 kronor utan att låna eller be om hjälp?¹ (resultat i procent)

Svarsalternativ	År	HÖ Kvinna Stöd HT		HÖ Man Stöd HT		HÖ Kvinna Stöd VT ej HT		HÖ Man Stöd VT ej HT		HÖ Kvinna Ej stöd VT & HT		HÖ Man Ej stöd VT & HT		KVX GY Kvinna Stöd HT		KVX GY Man Stöd HT		KVX GR Kvinna Stöd HT		KVX GR Man Stöd HT		KVX Kvinna Ej stöd		KVX Man Ej stöd		Utl Kvinna Stöd HT		Utl Man Stöd HT		HÖ-S Kvinna Stöd HT		HÖ-S Man Stöd HT		45 år och äldre Kvinna		45 år och äldre Man		KY Kvinna		KY Man		Alla	
		2011	2009	2011	2009	2011	2009	2011	2009	2011	2009	2011	2009	2011	2009	2011	2009	2011	2009	2011	2009	2011	2009	2011	2009	2011	2009	2011	2009	2011	2009	2011	2009	2011	2009	2011	2009	2011	2009	2011	2009		
Ja		50	-	65	-	44	-	41	-	61	-	71	-	22	-	26	-	22	-	10	-	35	-	32	-	27	-	27	-	40	-	51	-	64	-	64	-	36	-	48	-	52	-
Nej		50	-	35	-	56	-	59	-	39	-	29	-	78	-	74	-	78	-	90	-	65	-	68	-	73	-	73	-	60	-	49	-	36	-	37	-	64	-	52	-	48	-
Summa ²		100	-	100	-	100	-	100	-	100	-	100	-	100	-	100	-	100	-	100	-	100	-	100	-	100	-	100	-	100	-	100	-	100	-	100	-	100	-	100	-	100	-

1 Denna fråga var inte med i 2009 års enkätundersökning.

2 På grund av automatisk avrundning till heltal kan summan av andelarna vid en manuell sammanräkning bli högre eller lägre än 100 procent.

Fråga 29

Skulle du inom en vecka kunna betala en oväntad utgift på 1 000 kr? Du kan markera flera svarsalternativ. (resultat i procent)

Svarsalternativ	HÖ Kvinna Stöd HT		HÖ Man Stöd HT		HÖ Kvinna Stöd VT ej HT		HÖ Man Stöd VT ej HT		HÖ Kvinna Ej stöd VT & HT		HÖ Man Ej stöd VT & HT		KVX GY Kvinna Stöd HT		KVX GY Man Stöd HT		KVX GR Kvinna Stöd HT		KVX GR Man Stöd HT		KVX Kvinna Ej stöd		KVX Man Ej stöd		Utl Kvinna Stöd HT		Utl Man Stöd HT		HÖ-S Kvinna Stöd HT		HÖ-S Man Stöd HT		45 år och äldre Kvinna		45 år och äldre Man		KY Kvinna		KY Man		Alla	
	2011	2009	2011	2009	2011	2009	2011	2009	2011	2009	2011	2009	2011	2009	2011	2009	2011	2009	2011	2009	2011	2009	2011	2009	2011	2009	2011	2009	2011	2009	2011	2009	2011	2009	2011	2009	2011	2009	2011	2009	2011	2009
Ja, med sparade medel	69	62	77	76	62	63	66	59	52	50	62	66	29	27	37	39	15	8	9	6	43	26	37	19	44	50	46	45	59	56	68	60	46	37	47	42	34	36	45	48	67	57
Ja, med löpande inkomster	12	11	19	15	15	24	29	14	43	60	47	52	7	4	10	3	3	1	2	1	18	12	23	16	4	3	5	6	12	10	20	16	30	35	34	35	3	6	7	8	18	16
Ja, med studiemedel	33	27	44	29	6	10	5	13	1	0	0	1	20	23	24	20	15	11	20	13	1	1	2	3	31	30	36	30	29	20	40	27	5	6	7	5	15	14	19	22	29	21
Ja, med ekonomiskt stöd/lån från make/maka, partner, sambo eller pojkvän/flickvän ¹	23	25	13	12	19	26	9	15	28	19	11	13	30	25	15	12	30	26	9	7	24	22	17	16	9	10	12	7	25	19	12	12	16	19	12	6	17	15	12	10	19	18
Ja, med ekonomiskt stöd/lån från föräldrar	35	34	35	38	28	27	31	33	20	17	27	22	19	13	17	16	3	1	2	1	10	4	12	9	29	41	33	38	35	30	36	35	3	7	3	3	19	18	19	14	32	29
Ja, med lån från bank eller kreditbolag	2	1	7	3	4	2	2	1	3	3	6	3	1	3	7	4	2	2	2	0	1	2	9	1	3	1	4	5	4	3	6	2	2	3	4	3	1	1	2	4	4	2
Ja, med annat	1	2	2	2	1	2	2	0	2	1	2	3	2	1	3	3	3	3	2	1	1	2	2	5	1	5	1	3	1	1	1	2	2	2	1	3	0	2	1	2	2	2
Nej	6	8	4	6	12	13	5	16	6	6	6	6	27	35	26	35	37	55	56	73	22	46	32	50	11	6	7	13	13	18	7	16	9	13	9	11	7	10	6	9	8	9
Summa ²	180	169	202	180	147	168	149	150	155	156	161	166	135	131	140	132	108	108	101	103	120	114	134	119	132	146	145	148	177	157	190	170	113	121	116	109	95	102	111	118	177	154

1 Detta svarsalternativ var något annorlunda utformat i 2009 års enkätundersökning. Då var svarsalternativet: Ja, med ekonomiskt stöd/lån från make/maka, sambo eller pojkvän/flickvän.

2 Flervalsfråga. Summan kan därför bli högre eller lägre än 100 procent.

Fråga 30

Skulle du inom en vecka kunna betala en oväntad utgift på 15 000 kr?¹ Du kan markera flera svarsalternativ. (resultat i procent)

Svarsalternativ	HÖ Kvinna Stöd HT		HÖ Man Stöd HT		HÖ Kvinna Stöd VT ej HT		HÖ Man Stöd VT ej HT		HÖ Kvinna Ej stöd VT & HT		HÖ Man Ej stöd VT & HT		KVX GY Kvinna Stöd HT		KVX GY Man Stöd HT		KVX GR Kvinna Stöd HT		KVX GR Man Stöd HT		KVX Kvinna Ej stöd		KVX Man Ej stöd		Utl Kvinna Stöd HT		Utl Man Stöd HT		HÖ-S Kvinna Stöd HT		HÖ-S Man Stöd HT		45 år och äldre Kvinna		45 år och äldre Man		KY Kvinna		KY Man		Alla	
	2011	2009	2011	2009	2011	2009	2011	2009	2011	2009	2011	2009	2011	2009	2011	2009	2011	2009	2011	2009	2011	2009	2011	2009	2011	2009	2011	2009	2011	2009	2011	2009	2011	2009	2011	2009	2011	2009	2011	2009	2011	2009
Ja, med sparade medel	47	42	57	58	44	59	35	54	50	59	60	59	12	19	23	21	5	7	7	2	17	32	21	33	25	25	22	30	34	39	44	50	56	52	55	57	31	34	37	43	47	47
Ja, med löpande inkomster	3	1	3	1	7	3	6	2	7	13	21	17	1	2	2	3	1	1	0	0	1	2	5	8	0	0	1	1	3	1	4	4	4	8	10	17	1	3	2	2	4	3
Ja, med studiemedel	5	4	7	3	0	2	0	4	0	0	0	0	0	2	5	3	1	5	10	0	0	0	0	3	7	11	12	9	5	1	5	5	0	1	2	1	3	1	5	3	4	3
Ja, med ekonomiskt stöd/lån från make/maka, partner, sambo eller pojkvän/flickvän ²	12	12	9	5	16	13	8	5	17	20	9	7	9	11	3	2	11	18	0	7	17	8	7	5	7	8	6	2	12	12	4	9	14	18	9	7	12	11	9	10	11	10
Ja, med ekonomiskt stöd/lån från föräldrar	27	31	39	35	20	23	31	25	15	18	24	16	10	9	18	14	1	0	0	5	6	5	12	5	33	29	34	32	22	23	30	33	5	8	3	2	21	16	26	15	27	28
Lån från bank eller kreditbolag	4	4	6	5	1	2	4	3	7	11	10	6	5	4	4	6	3	4	2	2	6	9	7	13	4	2	8	4	3	5	5	6	7	9	7	5	7	5	9	5	5	5
Ja, med annat	0	1	2	1	0	0	4	0	1	1	0	3	0	0	1	1	1	0	0	0	0	0	2	3	1	3	1	2	1	2	1	1	1	1	1	1	1	1	3	2	1	1
Nej	40	36	25	28	36	30	44	31	33	18	23	26	73	61	60	64	75	68	81	51	59	50	61	52	47	51	49	50	50	42	39	36	31	27	31	26	50	50	42	42	37	34
Summa ³	137	131	147	136	124	133	131	124	129	139	147	135	110	109	115	114	98	102	100	68	106	105	115	120	123	129	133	129	131	124	131	146	118	122	117	117	125	121	132	123	135	131

1 Frågan besvarades av de som på föregående fråga har svarat att de klarade av att betala en oväntad utgift på 1 000 kr.

2 Denna fråga var något annorlunda utformat i 2007 års enkätundersökning. Då löd frågan: Skulle du med befintliga medel inom en vecka kunna betala en oförutsedd utgift på 15 000 kr?

3 Flervalsfråga. Summan kan därför bli högre eller lägre än 100 procent.

Fråga 31

Om du/ni skulle vilja, har du/ni råd att årligen ha minst en semestervecka någon annanstans än på hemorten?¹ (resultat i procent)

Svarsalternativ	HÖ Kvinna Stöd HT		HÖ Man Stöd HT		HÖ Kvinna Stöd VT ej HT		HÖ Man Stöd VT ej HT		HÖ Kvinna Ej stöd VT & HT		HÖ Man Ej stöd VT & HT		KVX GY Kvinna Stöd HT		KVX GY Man Stöd HT		KVX GR Kvinna Stöd HT		KVX GR Man Stöd HT		KVX Kvinna Ej stöd		KVX Man Ej stöd		Uti Kvinna Stöd HT		Uti Man Stöd HT		HÖ-S Kvinna Stöd HT		HÖ-S Man Stöd HT		45 år och äldre Kvinna		45 år och äldre Man		KY Kvinna		KY Man		Alla	
	2011	2009	2011	2009	2011	2009	2011	2009	2011	2009	2011	2009	2011	2009	2011	2009	2011	2009	2011	2009	2011	2009	2011	2009	2011	2009	2011	2009	2011	2009	2011	2009	2011	2009	2011	2009	2011	2009	2011	2009		
Ja	60	-	62	-	45	-	42	-	68	-	74	-	29	-	32	-	27	-	14	-	48	-	48	-	40	-	49	-	53	-	56	-	66	-	68	-	51	-	40	-	58	-
Nej	25	-	25	-	33	-	33	-	20	-	18	-	46	-	46	-	42	-	49	-	34	-	33	-	31	-	28	-	28	-	23	-	28	-	33	-	31	-	26	-		
Vet ej	15	-	13	-	22	-	26	-	12	-	7	-	25	-	22	-	31	-	37	-	18	-	19	-	29	-	22	-	20	-	15	-	6	-	9	-	16	-	29	-	16	-
Summa ²	100	-	100	-	100	-	100	-	100	-	100	-	100	-	100	-	100	-	100	-	100	-	100	-	100	-	100	-	100	-	100	-	100	-	100	-	100	-	100	-	100	-

1 Denna fråga var inte med i 2009 års enkätundersökning.

2 På grund av automatisk avrundning till heltal kan summan av andelarna vid en manuell sammanräkning bli högre eller lägre än 100 procent.

Fråga 32

Hur upplever du att din ekonomi är under studietiden? (resultat i procent)

Svarsalternativ	HÖ Kvinna Stöd HT		HÖ Man Stöd HT		HÖ Kvinna Stöd VT ej HT		HÖ Man Stöd VT ej HT		HÖ Kvinna Ej stöd VT & HT		HÖ Man Ej stöd VT & HT		KVX GY Kvinna Stöd HT		KVX GY Man Stöd HT		KVX GR Kvinna Stöd HT		KVX GR Man Stöd HT		KVX Kvinna Ej stöd		KVX Man Ej stöd		Uti Kvinna Stöd HT		Uti Man Stöd HT		HÖ-S Kvinna Stöd HT		HÖ-S Man Stöd HT		45 år och äldre Kvinna		45 år och äldre Man		KY Kvinna		KY Man		Alla	
	2011	2009	2011	2009	2011	2009	2011	2009	2011	2009	2011	2009	2011	2009	2011	2009	2011	2009	2011	2009	2011	2009	2011	2009	2011	2009	2011	2009	2011	2009	2011	2009	2011	2009	2011	2009	2011	2009	2011	2009		
Mycket bra	5	4	13	7	5	1	5	8	16	15	18	34	2	1	4	5	2	1	2	2	8	4	6	4	4	4	6	4	4	4	8	6	13	13	23	25	4	3	6	6	8	7
Bra	20	11	23	14	13	16	16	7	26	32	27	20	14	9	18	8	22	19	19	13	26	14	16	11	19	11	20	12	16	11	18	17	27	22	20	20	13	10	19	13	20	14
Ganska bra	39	35	33	34	26	36	40	27	28	27	30	23	39	33	30	31	37	41	43	45	25	32	29	28	44	37	36	28	39	28	37	31	27	29	21	24	36	33	33	35	35	33
Ganska dålig	21	28	16	28	35	23	18	29	16	14	11	12	23	27	28	32	23	20	17	16	18	19	19	21	20	25	21	24	21	29	22	20	14	16	16	11	25	25	17	24	20	25
Dålig	9	13	10	10	13	9	11	14	7	4	8	5	9	12	11	14	13	13	11	18	10	12	14	11	5	12	9	20	12	14	8	14	9	10	9	11	12	15	14	11	10	12
Mycket dålig	6	10	5	7	9	15	9	7	6	6	12	17	9	10	2	5	8	6	13	18	16	24	8	10	8	12	8	14	7	12	10	10	9	9	10	14	11	11	7	9		
Summa ¹	100	100	100	100	100	100	100	100	100	100	100	100	100	100	100	100	100	100	100	100	100	100	100	100	100	100	100	100	100	100	100	100	100	100	100	100	100	100	100	100	100	

1 På grund av automatisk avrundning till heltal kan summan av andelarna vid en manuell sammanräkning bli högre eller lägre än 100 procent.

SYNEN PÅ STUDIEMEDLEN

Fråga 33

Studerar du med studiemedel under hösterminen 2011? (resultat i procent)

Svarsalternativ	År	HÖ Kvinna Stöd HT		HÖ Man Stöd HT		HÖ Kvinna Stöd VT ej HT		HÖ Man Stöd VT ej HT		HÖ Kvinna Ej stöd VT & HT		HÖ Man Ej stöd VT & HT		KVX GY Kvinna Stöd HT		KVX GY Man Stöd HT		KVX GR Kvinna Stöd HT		KVX GR Man Stöd HT		KVX Kvinna Ej stöd		KVX Man Ej stöd		Utl Kvinna Stöd HT		Utl Man Stöd HT		HÖ-S Kvinna Stöd HT		HÖ-S Man Stöd HT		45 år och äldre Kvinna		45 år och äldre Man		KY Kvinna		KY Man		Alla	
		2011	2009	2011	2009	2011	2009	2011	2009	2011	2009	2011	2009	2011	2009	2011	2009	2011	2009	2011	2009	2011	2009	2011	2009	2011	2009	2011	2009	2011	2009	2011	2009	2011	2009	2011	2009	2011	2009	2011	2009	2011	2009
Ja, med både studiebidrag och studielån		73	73	73	65	0	0	0	0	0	0	0	0	55	54	67	61	18	16	32	30	0	0	0	0	80	81	86	81	72	77	71	71	15	16	24	23	63	71	60	75	57	59
Ja, med enbart studiebidrag		26	27	26	35	0	0	0	0	0	0	0	0	44	46	31	39	79	83	65	70	0	0	0	0	18	17	13	15	19	14	18	18	23	26	18	11	34	28	35	23	24	24
Nej, men jag har tidigare studerat med studiemedel		1	0	1	0	99	94	98	0	76	76	75	69	0	0	1	0	2	0	1	0	26	29	37	20	2	2	1	4	8	7	10	8	49	48	44	41	2	1	4	2	15	13
Nej, men jag har tidigare studerat med vuxenstudiestöd		0	0	0	0	0	6	0	0	2	1	0	1	0	0	0	0	0	0	0	0	3	4	5	4	0	0	0	0	0	0	0	1	4	0	2	2	-	0	0	0	0	0
Nej, jag har aldrig studerat med studiemedel eller vuxen-studiestöd		0	0	0	0	1	0	2	100	21	23	25	30	0	0	1	0	1	2	2	0	71	67	58	76	0	0	0	0	1	1	1	2	9	10	14	23	1	1	1	0	3	4
Summa ¹		100	100	100	100	100	100	100	100	100	100	100	100	100	100	100	100	100	100	100	100	100	100	100	100	100	100	100	100	100	100	100	100	100	100	100	100	100	100	100	100	100	100

1 På grund av automatisk avrundning till heltal kan summan av andelarna vid en manuell sammanräkning bli högre eller lägre än 100 procent.

Fråga 34

Vad är den huvudsakliga orsaken till att du inte studerar med studiemedel? *Markera endast ett svarsalternativ.* (resultat i procent)

Svarsalternativ	År	HÖ Kvinna Stöd HT		HÖ Man Stöd HT		HÖ Kvinna Stöd VT ej HT		HÖ Man Stöd VT ej HT		HÖ Kvinna Ej stöd VT & HT		HÖ Man Ej stöd VT & HT		KVX GY Kvinna Stöd HT		KVX GY Man Stöd HT		KVX GR Kvinna Stöd HT		KVX GR Man Stöd HT		KVX Kvinna Ej stöd		KVX Man Ej stöd		Utl Kvinna Stöd HT		Utl Man Stöd HT		HÖ-S Kvinna Stöd HT		HÖ-S Man Stöd HT		45 år och äldre Kvinna		45 år och äldre Man		KY Kvinna		KY Man		Alla	
		2011	2009	2011	2009	2011	2009	2011	2009	2011	2009	2011	2009	2011	2009	2011	2009	2011	2009	2011	2009	2011	2009	2011	2009	2011	2009	2011	2009	2011	2009	2011	2009	2011	2009	2011	2009	2011	2009	2011	2009	2011	2009
Jag har enligt gällande regler inte rätt till studiemedel		0	0	50	0	51	36	67	60	47	34	49	45	0	0	33	0	60	0	50	0	30	37	25	35	25	43	0	40	30	37	72	27	43	42	49	49	25	24	50	20	49	40
Jag vill spara mina studiestödsveckor till senare studier		0	0	50	0	22	36	15	14	10	6	9	9	0	0	33	0	20	0	0	0	7	8	16	17	25	43	33	26	35	26	11	14	1	2	2	1	25	24	0	20	11	13
Jag vill inte studera med hjälp av studiemedel		0	0	0	0	5	6	7	6	17	19	9	18	0	0	0	0	0	0	0	0	19	6	11	7	0	0	0	0	10	7	6	24	17	16	11	16	25	38	0	20	11	15
Jag vet inte om jag har rätt till studiemedel		0	0	0	0	4	5	5	4	10	11	10	9	0	0	0	0	0	0	0	0	20	26	17	25	0	0	0	0	20	4	0	10	8	11	8	10	-	0	25	20	9	9
Studiemedlen täcker inte mina utgifter så jag försörjer mig på annat sätt ¹		0	-	0	-	7	-	4	-	3	-	10	-	0	-	0	-	20	-	0	-	7	-	13	-	0	-	0	-	0	-	2	-	4	-	-	-	0	-	5	-		
Annan orsak		0	0	0	0	11	18	2	17	13	30	14	20	0	0	33	0	0	0	0	0	17	23	17	16	50	14	67	34	5	27	11	25	30	30	27	24	25	15	25	20	15	24
Summa ²		0	0	100	0	100	100	100	100	100	100	100	100	0	0	100	0	100	0	100	0	100	100	100	100	100	100	100	100	100	100	100	100	100	100	100	100	100	100	100	100	100	100

1 Detta svarsalternativ var inte med 2009 års enkätundersökning.

2 På grund av automatisk avrundning till heltal kan summan av andelarna vid en manuell sammanräkning bli högre eller lägre än 100 procent.

Fråga 35

Om det inte hade funnits statligt studiestöd då du började studera, hade du ändå börjat? (resultat i procent)

Svarsalternativ	År	HÖ Kvinna Stöd HT		HÖ Man Stöd HT		HÖ Kvinna Stöd VT ej HT		HÖ Man Stöd VT ej HT		HÖ Kvinna Ej stöd VT & HT		HÖ Man Ej stöd VT & HT		KVX GY Kvinna Stöd HT		KVX GY Man Stöd HT		KVX GR Kvinna Stöd HT		KVX GR Man Stöd HT		KVX Kvinna Ej stöd		KVX Man Ej stöd		Utl Kvinna Stöd HT		Utl Man Stöd HT		HÖ-S Kvinna Stöd HT		HÖ-S Man Stöd HT		45 år och äldre Kvinna		45 år och äldre Man		KY Kvinna		KY Man		Alla		
		2011	2009	2011	2009	2011	2009	2011	2009	2011	2009	2011	2009	2011	2009	2011	2009	2011	2009	2011	2009	2011	2009	2011	2009	2011	2009	2011	2009	2011	2009	2011	2009	2011	2009	2011	2009	2011	2009	2011	2009	2011	2009	
Ja		14	14	18	21	16	24	25	36	31	33	34	37	12	15	13	10	32	30	24	23	52	43	38	20	15	15	16	23	12	9	15	14	30	36	37	36	9	9	9	10	17	18	
Ja, troligen		33	34	42	37	34	28	38	29	31	30	40	34	26	23	23	27	32	30	21	20	30	41	38	33	29	23	21	31	29	33	30	32	21	21	19	19	29	27	25	28	34	33	
Nej, troligen		41	40	28	31	35	36	30	33	31	27	18	20	46	38	42	44	20	22	29	28	9	3	25	13	36	36	45	20	41	41	38	38	25	26	21	26	46	47	53	41	35	36	
Nej		12	12	13	10	15	12	8	3	8	10	9	9	16	24	21	19	16	18	26	29	9	12	0	33	20	26	18	26	18	16	16	16	16	24	18	23	19	17	18	12	21	13	13
Summa ¹		100	100	100	100	100	100	100	100	100	100	100	100	100	100	100	100	100	100	100	100	100	100	100	100	100	100	100	100	100	100	100	100	100	100	100	100	100	100	100	100	100	100	

1 På grund av automatisk avrundning till heltal kan summan av andelarna vid en manuell sammanräkning bli högre eller lägre än 100 procent.

Fråga 36

Har din planering av dina studier påverkats av begränsningen av rätten till studiemedel för ett visst antal veckor per utbildningsnivå?¹ Du kan markera flera svarsalternativ. (resultat i procent)

Svarsalternativ	HÖ Kvinna Stöd HT		HÖ Man Stöd HT		HÖ Kvinna Stöd VT ej HT		HÖ Man Stöd VT ej HT		HÖ Kvinna Ej stöd VT & HT		HÖ Man Ej stöd VT & HT		KVX GY Kvinna Stöd HT		KVX GY Man Stöd HT		KVX GR Kvinna Stöd HT		KVX GR Man Stöd HT		KVX Kvinna Ej stöd		KVX Man Ej stöd		Uti Kvinna Stöd HT		Uti Man Stöd HT		HÖ-S Kvinna Stöd HT		HÖ-S Man Stöd HT		45 år och äldre Kvinna		45 år och äldre Man		KY Kvinna		KY Man		Alla		
	2011	2009	2011	2009	2011	2009	2011	2009	2011	2009	2011	2009	2011	2009	2011	2009	2011	2009	2011	2009	2011	2009	2011	2009	2011	2009	2011	2009	2011	2009	2011	2009	2011	2009	2011	2009	2011	2009	2011	2009	2011	2009	
Nej	58	61	67	64	39	49	39	57	61	68	59	66	44	43	41	52	32	27	36	30	42	37	52	32	52	53	56	55	49	53	60	60	71	65	61	72	56	65	59	67	58	61	
Nej, jag visste inte att det fanns en sådan begränsning	18	16	14	15	18	8	17	11	14	13	14	11	23	24	21	14	21	30	23	25	19	39	11	22	16	14	15	8	17	12	14	12	11	16	16	15	28	17	36	23	17	15	
Ja, jag har planerat mina studier mer noggrant	8	9	6	10	18	16	15	2	6	2	10	6	14	15	13	14	20	18	12	18	12	3	11	16	16	14	18	17	13	15	10	10	7	6	8	3	5	5	0	3	9	9	
Ja, jag har koncentrerat mig mer på mina studier	3	6	2	6	3	8	6	0	4	1	6	5	8	13	12	12	19	23	21	15	8	3	4	11	7	13	6	5	6	5	6	7	4	6	2	3	2	3	2	1	4	6	
Ja, jag har läst fler kurser per termin	4	5	3	5	8	10	6	2	8	4	4	4	8	10	10	5	8	5	5	6	4	8	4	16	4	4	2	9	10	11	8	9	2	5	2	3	1	1	0	0	5	5	
Ja, jag har valt en kortare utbildning	3	2	1	2	3	2	6	4	4	1	3	0	3	5	5	6	2	3	8	2	4	3	15	0	2	1	5	2	4	4	5	5	1	3	4	3	6	4	3	6	3	3	
Ja, jag har inte läst kurser vid sidan av min utbildningsinriktning	4	5	3	3	3	2	4	7	3	3	6	4	1	2	3	1	1	2	1	4	0	0	0	0	1	4	3	4	4	4	3	4	1	2	2	1	1	1	1	1	4	4	
Ja, jag har varit tvungen att hoppa över kurser som jag anser är viktiga för min utbildning	2	2	3	3	3	2	6	7	2	1	4	5	1	4	6	4	1	3	2	3	0	3	4	11	6	2	3	4	7	7	6	3	1	1	1	1	2	1	0	0	3	3	
Ja, jag har i en period/flera perioder valt att studera utan studiemedel	8	7	5	6	21	25	24	9	16	9	11	7	2	2	3	2	1	1	1	2	12	5	7	11	6	6	5	2	9	10	7	6	3	4	4	3	4	2	1	1	8	7	
Ja, på annat sätt	2	2	2	2	4	2	2	4	1	4	4	1	4	2	3	1	0	0	1	1	4	0	0	0	0	5	3	4	7	3	4	2	1	4	1	2	1	1	1	0	1	2	2
Summa ¹	111	115	107	116	118	125	122	102	119	106	121	110	108	119	114	110	104	110	110	105	105	100	108	116	115	114	117	113	121	125	121	118	104	107	103	106	105	100	102	102	112	114	

¹ Flervalsfråga. Summan kan därför bli högre eller lägre än 100 procent.

Fråga 37

Har du en studieskuld hos CSN (dvs. tar och/eller har tagit studielån som du inte har betalat tillbaka)? (resultat i procent)

Svarsalternativ	År	HÖ Kvinna Stöd HT		HÖ Man Stöd HT		HÖ Kvinna Stöd VT ej HT		HÖ Man Stöd VT ej HT		HÖ Kvinna Ej stöd VT & HT		HÖ Man Ej stöd VT & HT		KVX GY Kvinna Stöd HT		KVX GY Man Stöd HT		KVX GR Kvinna Stöd HT		KVX GR Man Stöd HT		KVX Kvinna Ej stöd		KVX Man Ej stöd		Uti Kvinna Stöd HT		Uti Man Stöd HT		HÖ-S Kvinna Stöd HT		HÖ-S Man Stöd HT		45 år och äldre Kvinna		45 år och äldre Man		KY Kvinna		KY Man		Alla		
		2011	2009	2011	2009	2011	2009	2011	2009	2011	2009	2011	2009	2011	2009	2011	2009	2011	2009	2011	2009	2011	2009	2011	2009	2011	2009	2011	2009	2011	2009	2011	2009	2011	2009	2011	2009	2011	2009	2011	2009	2011	2009	
Ja		78	78	78	73	72	75	75	78	66	64	75	67	63	60	71	63	24	18	31	33	39	62	48	27	87	84	88	82	83	88	83	81	53	56	60	55	70	80	67	77	75	75	
Nej, jag behöver inte ta studielån för att försörja mig under mina studier		10	10	12	14	11	3	15	6	18	12	6	13	14	14	10	16	44	39	33	29	17	9	17	27	4	6	7	10	7	4	12	11	18	14	11	24	11	9	14	14	11	11	
Nej, jag vill inte belasta min ekonomi med den återbetalning som ska göras efter avslutade studier		10	8	8	9	12	15	6	8	6	4	6	4	16	18	13	14	19	23	16	18	13	9	9	13	6	6	1	3	7	5	4	5	7	9	6	3	14	7	16	6	9	8	
Nej, jag har enligt gällande regler inte rätt till studielån		0	0	0	0	0	1	0	2	1	4	0	2	0	0	0	0	2	2	2	2	9	9	9	13	0	0	0	0	0	1	8	5	8	4	1	0	0	0	0	1	0	1	0
Nej, jag vill inte låna för jag tycker det är fel att betala ränta		1	1	0	1	0	0	0	4	0	0	0	0	2	1	1	3	10	13	9	12	0	3	13	7	0	1	1	4	0	0	1	1	0	1	1	1	1	1	1	0	1	1	1
Nej, jag har tidigare haft en studieskuld och vill inte skuldsätta mig för studier igen		0	1	0	1	3	2	2	2	7	12	6	14	2	2	0	1	0	1	1	2	9	6	4	13	0	1	0	0	1	1	0	2	9	10	9	10	2	2	0	0	1	2	
Nej, annat		1	2	2	1	3	3	2	0	2	4	7	1	5	3	6	3	2	5	7	5	13	3	0	0	2	1	3	0	2	1	0	0	4	6	6	4	2	1	3	2	2	2	
Summa ¹		100	100	100	100	100	100	100	100	100	100	100	100	100	100	100	100	100	100	100	100	100	100	100	100	100	100	100	100	100	100	100	100	100	100	100	100	100	100	100	100	100	100	100

¹ På grund av automatisk avrundning till heltal kan summan av andelarna vid en manuell sammanräkning bli högre eller lägre än 100 procent.

Fråga 38

Skulle du ha börjat studera om du inte hade kunnat få studielån?¹ (resultat i procent)

Svarsalternativ	År	HÖ Kvinna Stöd HT		HÖ Man Stöd HT		HÖ Kvinna Stöd VT ej HT		HÖ Man Stöd VT ej HT		HÖ Kvinna Ej stöd VT & HT		HÖ Man Ej stöd VT & HT		KVX GY Kvinna Stöd HT		KVX GY Man Stöd HT		KVX GR Kvinna Stöd HT		KVX GR Man Stöd HT		KVX Kvinna Ej stöd		KVX Man Ej stöd		Uti Kvinna Stöd HT		Uti Man Stöd HT		HÖ-S Kvinna Stöd HT		HÖ-S Man Stöd HT		45 år och äldre Kvinna		45 år och äldre Man		KY Kvinna		KY Man		Alla			
		2011	2009	2011	2009	2011	2009	2011	2009	2011	2009	2011	2009	2011	2009	2011	2009	2011	2009	2011	2009	2011	2009	2011	2009	2011	2009	2011	2009	2011	2009	2011	2009	2011	2009	2011	2009	2011	2009	2011	2009				
Ja		9	-	19	-	9	-	24	-	38	-	28	-	13	-	14	-	40	-	42	-	47	-	41	-	11	-	11	-	8	-	17	-	29	-	38	-	8	-	7	-	16	-		
Ja, troligen		35	-	35	-	33	-	36	-	26	-	43	-	22	-	18	-	25	-	14	-	20	-	41	-	30	-	27	-	34	-	26	-	15	-	17	-	25	-	21	-	32	-		
Nej, troligen inte		40	-	34	-	40	-	29	-	30	-	21	-	49	-	42	-	16	-	21	-	20	-	18	-	37	-	44	-	37	-	39	-	30	-	21	-	41	-	53	-	37	-		
Nej		16	-	12	-	18	-	12	-	6	-	9	-	16	-	25	-	19	-	23	-	13	-	0	-	21	-	18	-	22	-	18	-	25	-	24	-	26	-	19	-	15	-		
Summa ²		100	-	100	-	100	-	100	-	100	-	100	-	100	-	100	-	100	-	100	-	100	-	100	-	100	-	100	-	100	-	100	-	100	-	100	-	100	-	100	-	100	-	100	-

¹ Denna fråga var inte med i 2009 års enkätundersökning.

² På grund av automatisk avrundning till heltal kan summan av andelarna vid en manuell sammanräkning bli högre eller lägre än 100 procent.

Fråga 39

Har du påverkats av att studielånet du tar, eller har tagit, ska betalas tillbaka?¹ Du kan markera flera svarsalternativ. (resultat i procent)

Svarsalternativ	År	HÖ Kvinna Stöd HT		HÖ Man Stöd HT		HÖ Kvinna Stöd VT ej HT		HÖ Man Stöd VT ej HT		HÖ Kvinna Ej stöd VT & HT		HÖ Man Ej stöd VT & HT		KVX GY Kvinna Stöd HT		KVX GY Man Stöd HT		KVX GR Kvinna Stöd HT		KVX GR Man Stöd HT		KVX Kvinna Ej stöd		KVX Man Ej stöd		Ut Kvinna Stöd HT		Ut Man Stöd HT		HÖ-S Kvinna Stöd HT		HÖ-S Man Stöd HT		45 år och äldre Kvinna		45 år och äldre Man		KY Kvinna		KY Man		Alla		
		2011	2009	2011	2009	2011	2009	2011	2009	2011	2009	2011	2009	2011	2009	2011	2009	2011	2009	2011	2009	2011	2009	2011	2009	2011	2009	2011	2009	2011	2009	2011	2009	2011	2009	2011	2009	2011	2009	2011	2009	2011	2009	
Nej		48	60	52	61	39	55	42	68	40	45	54	55	39	59	42	64	18	40	21	45	42	24	30	75	50	43	57	49	50	54	59	68	44	53	58	65	50	63	49	70	48	59	
Ja, jag har inte lånat alls under någon eller några terminer		9	9	8	10	8	17	18	8	13	19	13	18	2	5	3	2	9	6	7	12	8	31	11	0	3	6	4	5	7	6	7	7	8	12	5	9	2	4	3	4	8	9	
Ja, jag har lånat mindre än jag haft möjlighet till under någon eller några terminer		10	14	5	13	17	0	15	0	7	10	10	10	6	6	8	4	2	9	4	10	4	5	4	0	5	10	7	5	7	10	4	8	8	11	1	5	4	9	3	7	8	12	
Ja, jag har avstått från kurser som jag ansåg var viktiga för min utbildning		2	2	2	2	5	3	2	3	4	3	3	8	1	4	3	1	2	6	0	0	0	5	4	0	6	5	2	1	2	6	2	3	2	3	3	1	2	0	0	0	0	2	2
Ja, jag har koncentrerat mig mer på mina studier		7	7	8	8	3	3	4	5	4	4	4	5	6	10	9	18	4	17	11	12	0	0	4	0	10	26	12	24	11	12	7	12	5	6	8	5	1	7	6	4	6	8	
Ja, jag har arbetat för att inte behöva låna så mycket		8	12	6	10	9	17	17	11	21	18	11	24	3	3	1	4	0	0	0	2	0	5	11	0	7	12	7	9	4	9	6	9	11	11	5	12	2	7	2	4	8	11	
Ja, jag har läst fler kurser per termin		3	6	5	4	4	11	4	3	6	5	4	8	5	7	5	9	1	3	1	2	0	0	0	0	5	7	5	11	8	13	6	8	4	4	1	4	0	0	1	0	4	6	
Ja, jag har valt en kortare utbildning		1	4	1	1	3	5	2	3	1	2	1	0	5	10	1	1	0	6	0	5	0	5	7	25	3	3	4	2	4	3	1	3	2	7	5	1	12	16	7	11	2	4	
Ja, på annat sätt		3	4	1	4	4	5	0	6	1	15	3	6	1	5	3	4	1	9	1	0	8	21	0	25	7	10	4	8	6	7	3	5	3	7	2	8	2	2	1	3	3	5	
Summa ²		91	118	87	113	91	115	103	106	97	120	103	134	68	110	74	108	38	94	45	88	62	95	71	125	96	121	100	113	98	121	95	122	87	113	88	111	76	108	71	103	89	116	

1 Frågan ändrades något mellan 2011 och 2009. I 2009 års undersökning skulle frågan besvaras av de som hade en studieskuld till CSN medan den i 2011 års undersökning skulle besvaras av de som har eller hade haft en studieskuld.

2 Flervalsfråga. Summan kan därför bli högre eller lägre än 100 procent.

Fråga 40

Har du tagit mer studielån än du egentligen skulle ha behövt för att klara dina levnadsomkostnader?¹ (resultat i procent)

Svarsalternativ	År	HÖ Kvinna Stöd HT		HÖ Man Stöd HT		HÖ Kvinna Stöd VT ej HT		HÖ Man Stöd VT ej HT		HÖ Kvinna Ej stöd VT & HT		HÖ Man Ej stöd VT & HT		KVX GY Kvinna Stöd HT		KVX GY Man Stöd HT		KVX GR Kvinna Stöd HT		KVX GR Man Stöd HT		KVX Kvinna Ej stöd		KVX Man Ej stöd		Ut Kvinna Stöd HT		Ut Man Stöd HT		HÖ-S Kvinna Stöd HT		HÖ-S Man Stöd HT		45 år och äldre Kvinna		45 år och äldre Man		KY Kvinna		KY Man		Alla	
		2011	2009	2011	2009	2011	2009	2011	2009	2011	2009	2011	2009	2011	2009	2011	2009	2011	2009	2011	2009	2011	2009	2011	2009	2011	2009	2011	2009	2011	2009	2011	2009	2011	2009	2011	2009	2011	2009	2011	2009		
Ja		17	-	30	-	15	-	29	-	11	-	53	-	15	-	14	-	8	-	18	-	6	-	25	-	20	-	26	-	17	-	22	-	3	-	9	-	14	-	13	-	19	-
Nej		83	-	70	-	85	-	71	-	89	-	47	-	85	-	86	-	93	-	82	-	94	-	75	-	80	-	74	-	83	-	78	-	97	-	91	-	86	-	88	-	81	-
Summa ²		100	-	100	-	100	-	100	-	100	-	100	-	100	-	100	-	100	-	100	-	100	-	100	-	100	-	100	-	100	-	100	-	100	-	100	-	100	-	100	-	100	-

1 Denna fråga var inte med i 2009 års enkätundersökning.

2 På grund av automatisk avrundning till heltal kan summan av andelarna vid en manuell sammanräkning bli högre eller lägre än 100 procent.

Fråga 41

I vilken utsträckning täcks dina levnadskostnader av dina studiemedel? (resultat i procent)¹

Svarsalternativ	År	HÖ Kvinna Stöd HT		HÖ Man Stöd HT		HÖ Kvinna Stöd VT ej HT		HÖ Man Stöd VT ej HT		HÖ Kvinna Ej stöd VT & HT		HÖ Man Ej stöd VT & HT		KVX GY Kvinna Stöd HT		KVX GY Man Stöd HT		KVX GR Kvinna Stöd HT		KVX GR Man Stöd HT		KVX Kvinna Ej stöd		KVX Man Ej stöd		Utl Kvinna Stöd HT		Utl Man Stöd HT		HÖ-S Kvinna Stöd HT		HÖ-S Man Stöd HT		45 år och äldre Kvinna		45 år och äldre Man		KY Kvinna		KY Man		Alla		
		2011	2009	2011	2009	2011	2009	2011	2009	2011	2009	2011	2009	2011	2009	2011	2009	2011	2009	2011	2009	2011	2009	2011	2009	2011	2009	2011	2009	2011	2009	2011	2009	2011	2009	2011	2009	2011	2009	2011	2009	2011	2009	
Över 100 procent ²	7	-	10	-	-	-	-	-	-	-	0	-	6	-	11	-	6	-	5	-	-	-	-	-	6	-	9	-	12	-	12	-	3	-	1	-	8	-	4	-	8	-		
100 procent	19	20	20	21	-	4	-	4	-	1	-	1	26	25	27	37	26	30	36	36	-	0	-	5	21	25	21	24	22	25	21	32	8	12	20	20	21	20	21	31	20	22		
75-99 procent	37	37	31	38	-	11	-	24	-	0	-	3	26	24	27	22	12	12	16	9	-	0	-	5	23	28	31	29	31	36	32	39	11	15	17	20	23	32	38	30	32	36		
50-74 procent	18	20	20	20	-	10	-	10	-	2	-	3	24	23	18	24	20	19	24	25	-	15	-	10	24	18	23	22	18	24	19	17	26	27	30	30	20	23	14	22	19	21		
25-49 procent	14	10	12	14	-	4	-	4	-	0	-	0	9	21	12	11	18	23	14	18	-	0	-	0	11	12	8	11	13	11	10	7	12	16	9	18	16	13	13	8	13	12		
0-24 procent	6	11	7	6	-	5	-	10	-	1	-	0	10	5	5	6	16	14	5	11	-	2	-	0	16	16	8	14	4	4	5	4	39	29	22	11	12	11	11	10	8	9		
Jag studerar inte med studiemedel	0	1	0	1	-	66	-	47	-	96	-	93	0	1	0	0	2	3	1	1	-	82	-	81	0	1	0	0	0	0	1	0	1	2	0	2	0	1	0	0	0	1		
Summa ³	100	100	100	100	100	100	100	100	100	100	100	100	100	100	100	100	100	100	100	100	100	100	100	100	100	100	100	100	100	100	100	100	100	100	100	100	100	100	100	100	100	100	100	100

- 1 Det är endast de som svarat att de som studerar med studiemedel den aktuella hösten, med eller utan studieån, som har besvarat frågan.
- 2 Detta svarsalternativ var inte med i 2009 års enkätundersökning.
- 3 På grund av automatisk avrundning till heltal kan summan av andelarna vid en manuell sammanräkning bli högre eller lägre än 100 procent.

BOENDE

Fråga 42

I vilken typ av bostad bor du? (resultat i procent)

Svarsalternativ	År	HÖ Kvinna Stöd HT		HÖ Man Stöd HT		HÖ Kvinna Stöd VT ej HT		HÖ Man Stöd VT ej HT		HÖ Kvinna Ej stöd VT & HT		HÖ Man Ej stöd VT & HT		KVX GY Kvinna Stöd HT		KVX GY Man Stöd HT		KVX GR Kvinna Stöd HT		KVX GR Man Stöd HT		KVX Kvinna Ej stöd		KVX Man Ej stöd		Utl Kvinna Stöd HT		Utl Man Stöd HT		HÖ-S Kvinna Stöd HT		HÖ-S Man Stöd HT		45 år och äldre Kvinna		45 år och äldre Man		KY Kvinna		KY Man		Alla		
		2011	2009	2011	2009	2011	2009	2011	2009	2011	2009	2011	2009	2011	2009	2011	2009	2011	2009	2011	2009	2011	2009	2011	2009	2011	2009	2011	2009	2011	2009	2011	2009	2011	2009	2011	2009	2011	2009	2011	2009			
Hyrerätt som är studentbostad	27	27	37	35	25	6	34	40	4	5	13	18	2	2	6	6	2	2	6	4	8	1	4	3	18	16	24	26	28	22	33	39	1	0	2	1	7	4	9	9	25	24		
Hyrerätt som inte är studentbostad	32	31	28	30	37	33	28	29	29	30	33	30	54	55	55	46	54	58	70	68	52	44	56	61	48	46	48	41	36	37	38	33	23	25	30	29	37	33	40	37	33	32		
Bostadsrätt	15	18	17	17	18	19	15	13	24	21	30	23	10	10	12	11	23	21	11	20	8	21	16	18	2	5	3	5	16	19	12	9	18	16	19	24	16	21	24	15	16	17		
Villa eller radhus	15	18	11	12	13	27	12	16	37	41	23	27	23	23	10	16	15	15	4	0	24	31	8	13	5	7	1	8	14	14	10	12	56	57	45	43	34	32	16	23	17	19		
Rum (inneboende)	5	3	5	2	3	5	2	2	1	2	1	2	3	5	12	15	3	2	7	8	8	3	16	5	18	17	14	15	4	4	7	5	1	1	1	1	2	6	7	11	5	4		
Annat	5	3	2	4	4	9	9	0	5	1	0	1	7	6	5	7	2	3	2	0	0	2	0	0	8	9	9	5	2	4	0	2	1	1	2	2	4	4	4	5	4	3		
Summa ¹	100	100	100	100	100	100	100	100	100	100	100	100	100	100	100	100	100	100	100	100	100	100	100	100	100	100	100	100	100	100	100	100	100	100	100	100	100	100	100	100	100	100	100	100

- 1 På grund av automatisk avrundning till heltal kan summan av andelarna vid en manuell sammanräkning bli högre eller lägre än 100 procent.

Fråga 43

Bor du tillsammans med någon/några? Du kan markera flera svarsalternativ. (resultat i procent)

Svarsalternativ	År	HÖ Kvinna Stöd HT		HÖ Man Stöd HT		HÖ Kvinna Stöd VT ej HT		HÖ Man Stöd VT ej HT		HÖ Kvinna Ej stöd VT & HT		HÖ Man Ej stöd VT & HT		KVX GY Kvinna Stöd HT		KVX GY Man Stöd HT		KVX GR Kvinna Stöd HT		KVX GR Man Stöd HT		KVX Kvinna Ej stöd		KVX Man Ej stöd		Utl Kvinna Stöd HT		Utl Man Stöd HT		HÖ-S Kvinna Stöd HT		HÖ-S Man Stöd HT		45 år och äldre Kvinna		45 år och äldre Man		KY Kvinna		KY Man		Alla	
		2011	2009	2011	2009	2011	2009	2011	2009	2011	2009	2011	2009	2011	2009	2011	2009	2011	2009	2011	2009	2011	2009	2011	2009	2011	2009	2011	2009	2011	2009	2011	2009	2011	2009	2011	2009	2011	2009	2011	2009		
Nej	27	30	38	35	26	22	37	35	16	18	40	26	12	14	27	24	8	3	21	19	19	13	7	24	16	18	18	18	26	34	36	38	16	14	17	20	14	15	13	17	29	27	
Ja, tillsammans med make/maka/sambo och barn eller ungdomar under 21 år	17	20	9	10	30	31	9	17	50	45	21	34	41	46	22	26	62	71	47	53	39	43	52	40	5	2	4	5	21	22	16	11	46	45	44	37	19	19	12	14	20	19	
Ja, tillsammans med barn eller ungdomar under 21 år	4	2	2	3	4	3	2	6	5	5	1	1	12	13	8	8	14	16	9	5	15	8	15	3	0	0	1	0	4	5	4	5	8	8	4	6	3	5	3	7	4	3	
Ja, med någon eller båda av mina föräldrar	12	12	15	15	9	14	22	16	10	5	11	5	8	7	20	28	5	3	4	5	23	4	26	9	2	1	1	10	8	5	12	11	0	1	1	1	7	7	16	19	13	11	
Ja, med make/maka eller sambo	29	27	19	25	20	29	20	21	23	25	20	33	21	20	15	13	11	14	15	12	12	35	7	25	12	18	12	10	27	28	21	26	19	22	24	22	16	19	15	16	25	24	
Ja, med andra studerande eller vänner	10	9	14	13	9	8	6	13	2	3	4	5	6	3	9	9	1	0	5	5	0	2	4	1	52	49	43	45	13	6	14	12	1	0	1	0	4	5	7	6	12	10	
Under andra förhållanden	3	3	5	2	5	0	6	2	0	0	1	2	3	1	2	4	1	1	1	0	0	2	4	1	5	4	5	8	3	2	1	2	1	2	1	0	0	2	5	1	3	2	
Summa ¹	102	103	101	104	103	106	101	109	106	100	98	106	104	105	103	112	101	108	104	98	108	107	115	104	91	91	85	95	102	102	103	104	92	92	92	86	62	70	71	79	105	96	

- 1 Flervalsfråga. Summan kan därför bli högre eller lägre än 100 procent.

FRITID OCH VÄLMÅENDE

Fråga 44:1

Hur ofta brukar du gå på restaurang, pub eller kafé?¹ (resultat i procent)

Svarsalternativ	År	HÖ Kvinna Stöd HT		HÖ Man Stöd HT		HÖ Kvinna Stöd VT ej HT		HÖ Man Stöd VT ej HT		HÖ Kvinna Ej stöd VT & HT		HÖ Man Ej stöd VT & HT		KVX GY Kvinna Stöd HT		KVX GY Man Stöd HT		KVX GR Kvinna Stöd HT		KVX GR Man Stöd HT		KVX Kvinna Ej stöd		KVX Man Ej stöd		Utl Kvinna Stöd HT		Utl Man Stöd HT		HÖ-S Kvinna Stöd HT		HÖ-S Man Stöd HT		45 år och äldre Kvinna		45 år och äldre Man		KY Kvinna		KY Man		Alla	
		2011	2009	2011	2009	2011	2009	2011	2009	2011	2009	2011	2009	2011	2009	2011	2009	2011	2009	2011	2009	2011	2009	2011	2009	2011	2009	2011	2009	2011	2009	2011	2009	2011	2009	2011	2009	2011	2009	2011	2009	2011	2009
Dagligen		0	-	1	-	1	-	2	-	1	-	6	-	0	-	1	-	1	-	4	-	-	-	-	-	0	-	5	-	0	-	2	-	0	-	3	-	-	-	0	-	1	-
Några gånger/vecka		6	-	13	-	12	-	15	-	9	-	20	-	1	-	5	-	1	-	9	-	-	-	4	-	17	-	15	-	9	-	17	-	5	-	9	-	6	-	13	-	10	-
1 gång/vecka		24	-	33	-	20	-	18	-	17	-	17	-	9	-	12	-	6	-	18	-	12	-	8	-	29	-	36	-	27	-	28	-	5	-	11	-	23	-	13	-	25	-
1-3 gånger/månad		50	-	32	-	42	-	43	-	47	-	33	-	34	-	33	-	29	-	19	-	36	-	20	-	33	-	30	-	34	-	28	-	36	-	32	-	32	-	36	-	39	-
Mer sällan eller aldrig		20	-	21	-	24	-	22	-	31	-	24	-	57	-	48	-	63	-	49	-	52	-	68	-	20	-	14	-	30	-	25	-	53	-	45	-	39	-	39	-	25	-
Summa ²		100	-	100	-	100	-	100	-	100	-	100	-	100	-	100	-	100	-	100	-	100	-	100	-	100	-	100	-	100	-	100	-	100	-	100	-	100	-	100	-	100	-

¹ Denna fråga var uppdelad i två separata delfrågor i 2007 och 2009 är enkätundersökningar, vars resultat inte är jämförbara med resultaten från 2011 års enkätundersökning.

² På grund av automatisk avrundning till heltal kan summan av andelarna vid en manuell sammanräkning bli högre eller lägre än 100 procent.

Fråga 44:2

Hur ofta brukar du äta snabbmat (pizza, hamburgare)? (resultat i procent)

Svarsalternativ	År	HÖ Kvinna Stöd HT		HÖ Man Stöd HT		HÖ Kvinna Stöd VT ej HT		HÖ Man Stöd VT ej HT		HÖ Kvinna Ej stöd VT & HT		HÖ Man Ej stöd VT & HT		KVX GY Kvinna Stöd HT		KVX GY Man Stöd HT		KVX GR Kvinna Stöd HT		KVX GR Man Stöd HT		KVX Kvinna Ej stöd		KVX Man Ej stöd		Utl Kvinna Stöd HT		Utl Man Stöd HT		HÖ-S Kvinna Stöd HT		HÖ-S Man Stöd HT		45 år och äldre Kvinna		45 år och äldre Man		KY Kvinna		KY Man		Alla		
		2011	2009	2011	2009	2011	2009	2011	2009	2011	2009	2011	2009	2011	2009	2011	2009	2011	2009	2011	2009	2011	2009	2011	2009	2011	2009	2011	2009	2011	2009	2011	2009	2011	2009	2011	2009	2011	2009	2011	2009	2011	2009	
Dagligen		0	0	0	1	0	0	0	0	0	0	0	1	0	0	1	1	2	5	1	0	0	0	3	0	0	1	2	0	0	10	0	0	0	1	0	0	1	0	2	0	0		
Några gånger/vecka		1	2	8	9	3	0	9	12	3	1	10	10	1	4	10	5	2	1	8	7	0	2	4	9	9	16	17	21	3	3	0	11	1	1	1	3	2	2	2	9	12	5	6
1 gång/vecka		12	14	34	26	14	19	23	21	15	11	26	25	10	6	16	18	9	10	14	15	13	8	17	17	23	15	29	17	10	13	31	24	3	7	15	12	12	14	28	22	19	18	
1-3 gånger/månad		53	49	42	45	41	47	45	43	47	46	37	43	48	52	48	49	38	42	36	44	50	43	50	32	39	34	35	31	48	50	37	47	36	30	39	45	50	49	44	47	46	47	
Mer sällan eller aldrig		34	35	16	19	42	34	23	24	35	42	26	21	41	38	26	27	50	45	37	33	37	47	29	40	30	35	18	28	38	35	21	17	60	62	43	41	36	35	19	17	30	29	
Summa ¹		100	100	100	100	100	100	100	100	100	100	100	100	100	100	100	100	100	100	100	100	100	100	100	100	100	100	100	100	100	100	100	100	100	100	100	100	100	100	100	100	100	100	100

¹ På grund av automatisk avrundning till heltal kan summan av andelarna vid en manuell sammanräkning bli högre eller lägre än 100 procent.

Fråga 44:3

Hur ofta brukar du laga egen mat? (resultat i procent)

Svarsalternativ	År	HÖ Kvinna Stöd HT		HÖ Man Stöd HT		HÖ Kvinna Stöd VT ej HT		HÖ Man Stöd VT ej HT		HÖ Kvinna Ej stöd VT & HT		HÖ Man Ej stöd VT & HT		KVX GY Kvinna Stöd HT		KVX GY Man Stöd HT		KVX GR Kvinna Stöd HT		KVX GR Man Stöd HT		KVX Kvinna Ej stöd		KVX Man Ej stöd		Utl Kvinna Stöd HT		Utl Man Stöd HT		HÖ-S Kvinna Stöd HT		HÖ-S Man Stöd HT		45 år och äldre Kvinna		45 år och äldre Man		KY Kvinna		KY Man		Alla		
		2011	2009	2011	2009	2011	2009	2011	2009	2011	2009	2011	2009	2011	2009	2011	2009	2011	2009	2011	2009	2011	2009	2011	2009	2011	2009	2011	2009	2011	2009	2011	2009	2011	2009	2011	2009	2011	2009	2011	2009	2011	2009	
Dagligen		74	77	62	69	68	71	57	69	78	79	56	66	76	79	57	69	86	86	61	75	75	73	67	63	58	67	42	64	74	78	71	64	84	87	64	75	75	79	54	60	69	73	
Några gånger/vecka		23	20	30	23	30	26	34	26	17	18	34	29	20	17	32	22	11	11	28	15	21	25	21	27	33	26	37	22	23	20	26	29	15	12	27	19	21	17	37	26	26	22	
1 gång/vecka		2	2	2	4	0	0	4	0	0	3	7	1	2	1	2	3	1	1	4	3	0	0	8	4	3	4	6	1	0	1	2	3	0	0	3	2	3	3	3	4	2	2	
1-3 gånger/månad		1	1	3	2	3	2	6	2	3	0	0	1	1	2	3	3	1	0	2	3	4	0	4	3	1	0	6	5	2	0	1	2	1	1	3	3	1	1	4	6	2	2	
Mer sällan eller aldrig		0	1	3	2	0	1	0	4	2	0	3	2	1	0	6	2	2	1	5	4	0	3	0	3	5	3	9	8	1	1	1	1	0	0	2	1	0	0	3	5	1	1	
Summa ¹		100	100	100	100	100	100	100	100	100	100	100	100	100	100	100	100	100	100	100	100	100	100	100	100	100	100	100	100	100	100	100	100	100	100	100	100	100	100	100	100	100	100	100

¹ På grund av automatisk avrundning till heltal kan summan av andelarna vid en manuell sammanräkning bli högre eller lägre än 100 procent.

Fråga 44:4

Hur ofta brukar du träna/motionera? (resultat i procent)

Svarsalternativ	År	HÖ Kvinna Stöd HT		HÖ Man Stöd HT		HÖ Kvinna Stöd VT ej HT		HÖ Man Stöd VT ej HT		HÖ Kvinna Ej stöd VT & HT		HÖ Man Ej stöd VT & HT		KVX GY Kvinna Stöd HT		KVX GY Man Stöd HT		KVX GR Kvinna Stöd HT		KVX GR Man Stöd HT		KVX Kvinna Ej stöd		KVX Man Ej stöd		Utl Kvinna Stöd HT		Utl Man Stöd HT		HÖ-S Kvinna Stöd HT		HÖ-S Man Stöd HT		45 år och äldre Kvinna		45 år och äldre Man		KY Kvinna		KY Man		Alla			
		2011	2009	2011	2009	2011	2009	2011	2009	2011	2009	2011	2009	2011	2009	2011	2009	2011	2009	2011	2009	2011	2009	2011	2009	2011	2009	2011	2009	2011	2009	2011	2009	2011	2009	2011	2009	2011	2009	2011	2009	2011	2009		
Dagligen		10	11	16	13	12	14	17	20	11	15	6	12	13	10	11	14	6	6	12	8	8	9	8	13	17	23	25	19	10	10	13	9	12	20	8	14	11	13	8	21	12	13		
Några gånger/vecka		53	46	49	51	37	32	47	35	41	40	53	40	26	20	32	32	18	16	30	30	28	34	28	27	41	35	37	37	43	43	47	41	44	33	37	34	44	44	34	37	48	44		
1 gång/vecka		16	17	17	13	25	18	13	19	21	22	17	13	18	20	19	18	19	20	11	20	16	13	28	13	22	11	15	11	19	17	16	14	15	19	17	19	17	19	16	17	17	16		
1-3 gånger/månad		10	10	8	13	4	19	9	11	8	12	9	14	12	18	17	15	16	21	18	16	16	12	16	18	9	10	10	12	15	12	10	16	10	14	16	13	9	9	16	9	10	12		
Mer sällan eller aldrig		10	16	11	10	21	16	13	14	18	11	16	21	32	32	21	21	41	37	29	26	32	31	20	29	10	21	13	20	13	17	14	21	19	13	22	19	19	16	26	17	13	16		
Summa ¹		100	100	100	100	100	100	100	100	100	100	100	100	100	100	100	100	100	100	100	100	100	100	100	100	100	100	100	100	100	100	100	100	100	100	100	100	100	100	100	100	100	100	100	100

¹ På grund av automatisk avrundning till heltal kan summan av andelarna vid en manuell sammanräkning bli högre eller lägre än 100 procent.

Fråga 44:5

Hur ofta brukar du umgås med vänner? (resultat i procent)

Svarsalternativ	År	HÖ Kvinna Stöd HT		HÖ Man Stöd HT		HÖ Kvinna Stöd VT ej HT		HÖ Man Stöd VT ej HT		HÖ Kvinna Ej stöd VT & HT		HÖ Man Ej stöd VT & HT		KVX GY Kvinna Stöd HT		KVX GY Man Stöd HT		KVX GR Kvinna Stöd HT		KVX GR Man Stöd HT		KVX Kvinna Ej stöd		KVX Man Ej stöd		Utl Kvinna Stöd HT		Utl Man Stöd HT		HÖ-S Kvinna Stöd HT		HÖ-S Man Stöd HT		45 år och äldre Kvinna		45 år och äldre Man		KY Kvinna		KY Man		Alla	
		2011	2009	2011	2009	2011	2009	2011	2009	2011	2009	2011	2009	2011	2009	2011	2009	2011	2009	2011	2009	2011	2009	2011	2009	2011	2009	2011	2009	2011	2009	2011	2009	2011	2009	2011	2009	2011	2009	2011	2009	2011	2009
Dagligen		14	18	26	23	14	16	15	15	2	4	3	6	11	6	10	18	11	7	12	14	8	3	8	4	29	28	28	37	13	12	24	22	2	4	3	4	10	9	11	18	15	17
Några gånger/vecka		45	37	45	44	36	24	39	36	31	29	31	36	23	26	33	36	16	24	30	22	16	26	36	32	35	43	41	38	40	39	40	41	18	20	17	27	34	33	37	36	40	37
1 gång/vecka		25	26	18	22	26	25	30	29	27	29	33	27	24	24	25	22	25	19	20	26	20	18	20	23	23	17	17	16	23	27	18	18	30	27	31	23	27	23	28	25	23	24
1-3 gånger/månad		14	16	9	7	18	29	9	15	33	34	24	25	29	37	22	13	37	37	25	27	44	38	20	28	10	9	9	5	17	19	13	13	35	41	40	35	19	30	20	15	16	17
Mer sällan eller aldrig		2	3	2	4	5	5	6	5	8	4	9	7	13	7	8	11	11	12	13	11	12	15	16	13	3	3	5	3	6	3	5	6	15	9	10	11	10	4	5	7	5	4
Summa ¹		100	100	100	100	100	100	100	100	100	100	100	100	100	100	100	100	100	100	100	100	100	100	100	100	100	100	100	100	100	100	100	100	100	100	100	100	100	100	100	100	100	100

¹ På grund av automatisk avrundning till heltal kan summan av andelarna vid en manuell sammanräkning bli högre eller lägre än 100 procent.

Fråga 45:1

Upplever du att du har en eller flera nära vänner? (resultat i procent)

Svarsalternativ	År	HÖ Kvinna Stöd HT		HÖ Man Stöd HT		HÖ Kvinna Stöd VT ej HT		HÖ Man Stöd VT ej HT		HÖ Kvinna Ej stöd VT & HT		HÖ Man Ej stöd VT & HT		KVX GY Kvinna Stöd HT		KVX GY Man Stöd HT		KVX GR Kvinna Stöd HT		KVX GR Man Stöd HT		KVX Kvinna Ej stöd		KVX Man Ej stöd		Utl Kvinna Stöd HT		Utl Man Stöd HT		HÖ-S Kvinna Stöd HT		HÖ-S Man Stöd HT		45 år och äldre Kvinna		45 år och äldre Man		KY Kvinna		KY Man		Alla		
		2011	2009	2011	2009	2011	2009	2011	2009	2011	2009	2011	2009	2011	2009	2011	2009	2011	2009	2011	2009	2011	2009	2011	2009	2011	2009	2011	2009	2011	2009	2011	2009	2011	2009	2011	2009	2011	2009	2011	2009	2011	2009	
Ja		96	96	92	94	92	99	87	95	91	95	87	88	89	90	88	89	81	85	76	84	73	82	88	83	97	97	93	96	96	95	92	94	91	93	88	88	93	93	90	92	93	94	
Nej		4	4	8	6	8	1	13	5	9	5	13	12	11	10	12	11	19	15	24	16	27	18	12	17	3	3	7	4	4	5	8	6	9	7	12	12	7	7	10	8	7	6	
Summa ¹		100	100	100	100	100	100	100	100	100	100	100	100	100	100	100	100	100	100	100	100	100	100	100	100	100	100	100	100	100	100	100	100	100	100	100	100	100	100	100	100	100	100	100

¹ På grund av automatisk avrundning till heltal kan summan av andelarna vid en manuell sammanräkning bli högre eller lägre än 100 procent.

Fråga 45:2

Upplever du att du har någon som kan hjälpa dig med dina dagliga sysslor om du blir sjuk? (resultat i procent)

Svarsalternativ	År	HÖ Kvinna Stöd HT		HÖ Man Stöd HT		HÖ Kvinna Stöd VT ej HT		HÖ Man Stöd VT ej HT		HÖ Kvinna Ej stöd VT & HT		HÖ Man Ej stöd VT & HT		KVX GY Kvinna Stöd HT		KVX GY Man Stöd HT		KVX GR Kvinna Stöd HT		KVX GR Man Stöd HT		KVX Kvinna Ej stöd		KVX Man Ej stöd		Utl Kvinna Stöd HT		Utl Man Stöd HT		HÖ-S Kvinna Stöd HT		HÖ-S Man Stöd HT		45 år och äldre Kvinna		45 år och äldre Man		KY Kvinna		KY Man		Alla		
		2011	2009	2011	2009	2011	2009	2011	2009	2011	2009	2011	2009	2011	2009	2011	2009	2011	2009	2011	2009	2011	2009	2011	2009	2011	2009	2011	2009	2011	2009	2011	2009	2011	2009	2011	2009	2011	2009	2011	2009	2011	2009	
Ja		89	90	80	84	87	89	80	89	87	88	77	88	81	80	77	76	66	71	69	66	75	71	62	79	88	80	75	86	87	84	79	78	85	88	82	80	85	81	78	83	84	86	
Nej		11	10	20	16	13	11	20	11	13	12	23	12	19	20	23	24	34	29	31	34	25	29	38	21	12	20	25	14	13	16	21	22	15	12	18	20	15	19	22	17	16	14	
Summa ¹		100	100	100	100	100	100	100	100	100	100	100	100	100	100	100	100	100	100	100	100	100	100	100	100	100	100	100	100	100	100	100	100	100	100	100	100	100	100	100	100	100	100	100

¹ På grund av automatisk avrundning till heltal kan summan av andelarna vid en manuell sammanräkning bli högre eller lägre än 100 procent.

Fråga 45:3

Upplever du att du har en ljus framtid? (resultat i procent)

Svarsalternativ	År	HÖ Kvinna Stöd HT		HÖ Man Stöd HT		HÖ Kvinna Stöd VT ej HT		HÖ Man Stöd VT ej HT		HÖ Kvinna Ej stöd VT & HT		HÖ Man Ej stöd VT & HT		KVX GY Kvinna Stöd HT		KVX GY Man Stöd HT		KVX GR Kvinna Stöd HT		KVX GR Man Stöd HT		KVX Kvinna Ej stöd		KVX Man Ej stöd		Utl Kvinna Stöd HT		Utl Man Stöd HT		HÖ-S Kvinna Stöd HT		HÖ-S Man Stöd HT		45 år och äldre Kvinna		45 år och äldre Man		KY Kvinna		KY Man		Alla		
		2011	2009	2011	2009	2011	2009	2011	2009	2011	2009	2011	2009	2011	2009	2011	2009	2011	2009	2011	2009	2011	2009	2011	2009	2011	2009	2011	2009	2011	2009	2011	2009	2011	2009	2011	2009	2011	2009	2011	2009	2011	2009	
Ja		94	96	91	91	89	89	76	84	88	92	86	89	86	83	83	84	87	91	85	87	88	82	64	77	93	90	90	86	89	92	86	87	88	89	87	81	91	94	94	84	91	92	
Nej		6	4	9	9	11	11	24	16	12	8	14	11	14	17	17	16	13	9	15	13	12	18	36	23	7	10	10	14	11	8	14	13	12	11	13	19	9	6	6	16	9	8	
Summa ¹		100	100	100	100	100	100	100	100	100	100	100	100	100	100	100	100	100	100	100	100	100	100	100	100	100	100	100	100	100	100	100	100	100	100	100	100	100	100	100	100	100	100	100

¹ På grund av automatisk avrundning till heltal kan summan av andelarna vid en manuell sammanräkning bli högre eller lägre än 100 procent.

Fråga 46:1

Upplever du att du ofta känner dig trött och hängig? (resultat i procent)

Svarsalternativ	År	HÖ Kvinna Stöd HT		HÖ Man Stöd HT		HÖ Kvinna Stöd VT ej HT		HÖ Man Stöd VT ej HT		HÖ Kvinna Ej stöd VT & HT		HÖ Man Ej stöd VT & HT		KVX GY Kvinna Stöd HT		KVX GY Man Stöd HT		KVX GR Kvinna Stöd HT		KVX GR Man Stöd HT		KVX Kvinna Ej stöd		KVX Man Ej stöd		Utl Kvinna Stöd HT		Utl Man Stöd HT		HÖ-S Kvinna Stöd HT		HÖ-S Man Stöd HT		45 år och äldre Kvinna		45 år och äldre Man		KY Kvinna		KY Man		Alla		
		2011	2009	2011	2009	2011	2009	2011	2009	2011	2009	2011	2009	2011	2009	2011	2009	2011	2009	2011	2009	2011	2009	2011	2009	2011	2009	2011	2009	2011	2009	2011	2009	2011	2009	2011	2009	2011	2009	2011	2009	2011	2009	
Ja		64	67	48	44	72	63	52	52	54	50	53	43	66	68	48	55	49	56	40	49	77	52	62	55	61	59	55	56	69	67	54	48	46	45	40	34	64	64	47	44	58	57	
Nej		36	33	52	56	28	37	48	49	46	50	47	57	34	32	52	45	51	44	60	51	23	48	38	45	39	41	45	44	31	33	46	52	54	55	60	66	36	36	53	56	42	43	
Summa ¹		100	100	100	100	100	100	100	100	100	100	100	100	100	100	100	100	100	100	100	100	100	100	100	100	100	100	100	100	100	100	100	100	100	100	100	100	100	100	100	100	100	100	100

¹ På grund av automatisk avrundning till heltal kan summan av andelarna vid en manuell sammanräkning bli högre eller lägre än 100 procent.

Fråga 46:2

Upplever du att du ofta känner dig ensam? (resultat i procent)

Svarsalternativ	År	HÖ Kvinna Stöd HT		HÖ Man Stöd HT		HÖ Kvinna Stöd VT ej HT		HÖ Man Stöd VT ej HT		HÖ Kvinna Ej stöd VT & HT		HÖ Man Ej stöd VT & HT		KVX GY Kvinna Stöd HT		KVX GY Man Stöd HT		KVX GR Kvinna Stöd HT		KVX GR Man Stöd HT		KVX Kvinna Ej stöd		KVX Man Ej stöd		Utl Kvinna Stöd HT		Utl Man Stöd HT		HÖ-S Kvinna Stöd HT		HÖ-S Man Stöd HT		45 år och äldre Kvinna		45 år och äldre Man		KY Kvinna		KY Man		Alla			
		2011	2009	2011	2009	2011	2009	2011	2009	2011	2009	2011	2009	2011	2009	2011	2009	2011	2009	2011	2009	2011	2009	2011	2009	2011	2009	2011	2009	2011	2009	2011	2009	2011	2009	2011	2009	2011	2009	2011	2009	2011	2009		
Ja		27	29	24	24	41	26	37	30	25	22	29	24	33	30	31	34	30	27	33	29	38	37	31	31	26	38	30	40	33	25	22	21	18	21	28	24	27	25	27	27				
Nej		73	71	76	76	59	74	63	70	75	78	71	76	67	70	69	66	70	73	67	71	62	63	69	69	69	69	74	62	70	60	67	75	78	79	82	79	72	76	73	75	73	73		
Summa ¹		100	100	100	100	100	100	100	100	100	100	100	100	100	100	100	100	100	100	100	100	100	100	100	100	100	100	100	100	100	100	100	100	100	100	100	100	100	100	100	100	100	100	100	100

¹ På grund av automatisk avrundning till heltal kan summan av andelarna vid en manuell sammanräkning bli högre eller lägre än 100 procent.

Fråga 46:3

Upplever du att du ofta känner dig deprimerad och ledsen?¹ (resultat i procent)

Svarsalternativ	År	HÖ Kvinna Stöd HT		HÖ Man Stöd HT		HÖ Kvinna Stöd VT ej HT		HÖ Man Stöd VT ej HT		HÖ Kvinna Ej stöd VT & HT		HÖ Man Ej stöd VT & HT		KVX GY Kvinna Stöd HT		KVX GY Man Stöd HT		KVX GR Kvinna Stöd HT		KVX GR Man Stöd HT		KVX Kvinna Ej stöd		KVX Man Ej stöd		Utl Kvinna Stöd HT		Utl Man Stöd HT		HÖ-S Kvinna Stöd HT		HÖ-S Man Stöd HT		45 år och äldre Kvinna		45 år och äldre Man		KY Kvinna		KY Man		Alla			
		2011	2009	2011	2009	2011	2009	2011	2009	2011	2009	2011	2009	2011	2009	2011	2009	2011	2009	2011	2009	2011	2009	2011	2009	2011	2009	2011	2009	2011	2009	2011	2009	2011	2009	2011	2009	2011	2009	2011	2009	2011	2009		
Ja		29	33	17	18	47	30	34	31	32	21	29	14	37	37	29	32	25	29	29	32	36	39	44	48	25	32	24	27	37	38	24	24	19	18	18	21	25	27	12	26	27	27		
Nej		71	67	83	82	53	70	66	69	68	79	71	86	63	63	71	68	75	71	71	68	64	61	56	52	75	68	76	73	63	62	76	76	81	82	82	79	75	73	88	74	73	73		
Summa ²		100	100	100	100	100	100	100	100	100	100	100	100	100	100	100	100	100	100	100	100	100	100	100	100	100	100	100	100	100	100	100	100	100	100	100	100	100	100	100	100	100	100	100	100

¹ På grund av automatisk avrundning till heltal kan summan av andelarna vid en manuell sammanräkning bli högre eller lägre än 100 procent.

Fråga 46:4

Upplever du att du ofta känner dig stressad? (resultat i procent)

Svarsalternativ	År	HÖ Kvinna Stöd HT		HÖ Man Stöd HT		HÖ Kvinna Stöd VT ej HT		HÖ Man Stöd VT ej HT		HÖ Kvinna Ej stöd VT & HT		HÖ Man Ej stöd VT & HT		KVX GY Kvinna Stöd HT		KVX GY Man Stöd HT		KVX GR Kvinna Stöd HT		KVX GR Man Stöd HT		KVX Kvinna Ej stöd		KVX Man Ej stöd		Utl Kvinna Stöd HT		Utl Man Stöd HT		HÖ-S Kvinna Stöd HT		HÖ-S Man Stöd HT		45 år och äldre Kvinna		45 år och äldre Man		KY Kvinna		KY Man		Alla			
		2011	2009	2011	2009	2011	2009	2011	2009	2011	2009	2011	2009	2011	2009	2011	2009	2011	2009	2011	2009	2011	2009	2011	2009	2011	2009	2011	2009	2011	2009	2011	2009	2011	2009	2011	2009	2011	2009	2011	2009	2011	2009		
Ja		81	80	54	52	85	86	60	73	80	73	66	47	76	76	59	59	58	67	54	57	72	72	73	69	84	74	65	66	85	82	60	61	71	64	52	43	69	80	51	43	71	69		
Nej		19	20	46	48	15	14	40	27	20	27	34	53	24	24	41	41	42	33	46	43	28	28	27	31	16	26	35	34	15	18	40	39	29	36	48	57	31	20	49	57	29	31		
Summa ¹		100	100	100	100	100	100	100	100	100	100	100	100	100	100	100	100	100	100	100	100	100	100	100	100	100	100	100	100	100	100	100	100	100	100	100	100	100	100	100	100	100	100	100	100

¹ På grund av automatisk avrundning till heltal kan summan av andelarna vid en manuell sammanräkning bli högre eller lägre än 100 procent.

Fråga 46:5

Upplever du att du ofta har besvär med sömnen?¹ (resultat i procent)

Svarsalternativ	År	HÖ Kvinna Stöd HT		HÖ Man Stöd HT		HÖ Kvinna Stöd VT ej HT		HÖ Man Stöd VT ej HT		HÖ Kvinna Ej stöd VT & HT		HÖ Man Ej stöd VT & HT		KVX GY Kvinna Stöd HT		KVX GY Man Stöd HT		KVX GR Kvinna Stöd HT		KVX GR Man Stöd HT		KVX Kvinna Ej stöd		KVX Man Ej stöd		Utl Kvinna Stöd HT		Utl Man Stöd HT		HÖ-S Kvinna Stöd HT		HÖ-S Man Stöd HT		45 år och äldre Kvinna		45 år och äldre Man		KY Kvinna		KY Man		Alla		
		2011	2009	2011	2009	2011	2009	2011	2009	2011	2009	2011	2009	2011	2009	2011	2009	2011	2009	2011	2009	2011	2009	2011	2009	2011	2009	2011	2009	2011	2009	2011	2009	2011	2009	2011	2009	2011	2009	2011	2009	2011	2009	
Ja		43	30	25	29	43	34	41	38	33	32	27	21	40	40	39	36	28	33	31	39	52	43	40	39	37	46	35	38	45	39	32	32	37	31	34	25	33	34	32	24	36	31	
Nej		57	70	75	71	57	66	59	62	67	68	73	79	60	60	61	64	72	67	69	61	48	57	60	61	63	54	65	62	55	61	68	68	63	69	66	75	67	66	68	76	64	69	
Summa ²		100	100	100	100	100	100	100	100	100	100	100	100	100	100	100	100	100	100	100	100	100	100	100	100	100	100	100	100	100	100	100	100	100	100	100	100	100	100	100	100	100	100	100

1 Denna fråga var något annorlunda utformad i 2009 års enkätundersökning. Då löd frågan: Upplever du att du ofta har svårt att sova?

2 På grund av automatisk avrundning till heltal kan summan av andelarna vid en manuell sammanräkning bli högre eller lägre än 100 procent.

Fråga 46:6

Upplever du att du ofta har svårt att slappna av? (resultat i procent)

Svarsalternativ	År	HÖ Kvinna Stöd HT		HÖ Man Stöd HT		HÖ Kvinna Stöd VT ej HT		HÖ Man Stöd VT ej HT		HÖ Kvinna Ej stöd VT & HT		HÖ Man Ej stöd VT & HT		KVX GY Kvinna Stöd HT		KVX GY Man Stöd HT		KVX GR Kvinna Stöd HT		KVX GR Man Stöd HT		KVX Kvinna Ej stöd		KVX Man Ej stöd		Utl Kvinna Stöd HT		Utl Man Stöd HT		HÖ-S Kvinna Stöd HT		HÖ-S Man Stöd HT		45 år och äldre Kvinna		45 år och äldre Man		KY Kvinna		KY Man		Alla			
		2011	2009	2011	2009	2011	2009	2011	2009	2011	2009	2011	2009	2011	2009	2011	2009	2011	2009	2011	2009	2011	2009	2011	2009	2011	2009	2011	2009	2011	2009	2011	2009	2011	2009	2011	2009	2011	2009	2011	2009	2011	2009		
Ja		59	57	38	31	57	64	37	45	50	45	42	27	58	62	49	48	36	40	33	33	52	48	58	45	56	56	46	41	58	62	41	42	42	40	33	30	53	59	38	29	49	47		
Nej		41	43	62	69	43	37	63	55	50	55	58	73	42	38	51	52	64	60	67	67	48	52	42	55	44	44	54	59	42	38	59	58	58	60	67	70	47	41	62	71	51	53		
Summa ¹		100	100	100	100	100	100	100	100	100	100	100	100	100	100	100	100	100	100	100	100	100	100	100	100	100	100	100	100	100	100	100	100	100	100	100	100	100	100	100	100	100	100	100	100

1 På grund av automatisk avrundning till heltal kan summan av andelarna vid en manuell sammanräkning bli högre eller lägre än 100 procent.

Fråga 46:7

Upplever du att du ofta har svårt att koncentrera dig? (resultat i procent)

Svarsalternativ	År	HÖ Kvinna Stöd HT		HÖ Man Stöd HT		HÖ Kvinna Stöd VT ej HT		HÖ Man Stöd VT ej HT		HÖ Kvinna Ej stöd VT & HT		HÖ Man Ej stöd VT & HT		KVX GY Kvinna Stöd HT		KVX GY Man Stöd HT		KVX GR Kvinna Stöd HT		KVX GR Man Stöd HT		KVX Kvinna Ej stöd		KVX Man Ej stöd		Utl Kvinna Stöd HT		Utl Man Stöd HT		HÖ-S Kvinna Stöd HT		HÖ-S Man Stöd HT		45 år och äldre Kvinna		45 år och äldre Man		KY Kvinna		KY Man		Alla			
		2011	2009	2011	2009	2011	2009	2011	2009	2011	2009	2011	2009	2011	2009	2011	2009	2011	2009	2011	2009	2011	2009	2011	2009	2011	2009	2011	2009	2011	2009	2011	2009	2011	2009	2011	2009	2011	2009	2011	2009	2011	2009		
Ja		52	52	33	38	60	55	44	43	45	39	42	30	47	46	39	36	35	39	34	32	48	45	42	56	49	46	35	45	54	55	41	44	33	34	30	28	51	53	41	28	45	45		
Nej		48	48	67	62	40	45	56	57	55	61	58	70	53	54	61	64	65	61	66	68	52	55	58	44	51	54	65	55	46	45	59	56	67	66	70	72	49	47	59	72	55	55		
Summa ¹		100	100	100	100	100	100	100	100	100	100	100	100	100	100	100	100	100	100	100	100	100	100	100	100	100	100	100	100	100	100	100	100	100	100	100	100	100	100	100	100	100	100	100	100

1 På grund av automatisk avrundning till heltal kan summan av andelarna vid en manuell sammanräkning bli högre eller lägre än 100 procent.

Fråga 46:8

Upplever du att du ofta har besvär med ångslan, oro eller ångest? ¹ (resultat i procent)

Svarsalternativ	År	HÖ Kvinna Stöd HT		HÖ Man Stöd HT		HÖ Kvinna Stöd VT ej HT		HÖ Man Stöd VT ej HT		HÖ Kvinna Ej stöd VT & HT		HÖ Man Ej stöd VT & HT		KVX GY Kvinna Stöd HT		KVX GY Man Stöd HT		KVX GR Kvinna Stöd HT		KVX GR Man Stöd HT		KVX Kvinna Ej stöd		KVX Man Ej stöd		Utl Kvinna Stöd HT		Utl Man Stöd HT		HÖ-S Kvinna Stöd HT		HÖ-S Man Stöd HT		45 år och äldre Kvinna		45 år och äldre Man		KY Kvinna		KY Man		Alla			
		2011	2009	2011	2009	2011	2009	2011	2009	2011	2009	2011	2009	2011	2009	2011	2009	2011	2009	2011	2009	2011	2009	2011	2009	2011	2009	2011	2009	2011	2009	2011	2009	2011	2009	2011	2009	2011	2009	2011	2009	2011	2009		
Ja		46	31	27	24	62	35	44	46	43	17	39	22	44	31	41	31	23	23	32	22	48	24	35	30	44	38	42	29	56	39	32	26	25	13	24	13	41	30	27	21	40	28		
Nej		54	69	73	76	38	65	56	54	57	83	61	78	56	69	59	69	77	77	68	78	52	76	65	70	56	62	58	71	44	61	68	74	75	87	76	87	59	70	73	79	60	72		
Summa ²		100	100	100	100	100	100	100	100	100	100	100	100	100	100	100	100	100	100	100	100	100	100	100	100	100	100	100	100	100	100	100	100	100	100	100	100	100	100	100	100	100	100	100	100

1 Denna fråga var något annorlunda utformad i 2009 års enkätundersökning. Då löd frågan: Upplever du att du ofta har ångest?

2 På grund av automatisk avrundning till heltal kan summan av andelarna vid en manuell sammanräkning bli högre eller lägre än 100 procent.

Fråga 46:9

Upplever du att du ofta undviker sociala umgängen/sammanhang? (resultat i procent)

Svarsalternativ	År	HÖ Kvinna Stöd HT		HÖ Man Stöd HT		HÖ Kvinna Stöd VT ej HT		HÖ Man Stöd VT ej HT		HÖ Kvinna Ej stöd VT & HT		HÖ Man Ej stöd VT & HT		KVX GY Kvinna Stöd HT		KVX GY Man Stöd HT		KVX GR Kvinna Stöd HT		KVX GR Man Stöd HT		KVX Kvinna Ej stöd		KVX Man Ej stöd		Utl Kvinna Stöd HT		Utl Man Stöd HT		HÖ-S Kvinna Stöd HT		HÖ-S Man Stöd HT		45 år och äldre Kvinna		45 år och äldre Man		KY Kvinna		KY Man		Alla	
		2011	2009	2011	2009	2011	2009	2011	2009	2011	2009	2011	2009	2011	2009	2011	2009	2011	2009	2011	2009	2011	2009	2011	2009	2011	2009	2011	2009	2011	2009	2011	2009	2011	2009	2011	2009	2011	2009	2011	2009	2011	2009
Ja		18	20	18	22	18	24	30	32	25	20	32	18	19	22	26	23	12	13	16	15	46	23	25	25	20	19	22	28	24	24	26	22	12	16	13	15	20	16	16	22	20	21
Nej		82	80	82	78	82	76	70	68	75	80	68	82	81	78	74	77	88	87	84	85	54	77	75	75	80	81	78	72	76	76	74	78	88	84	87	85	80	84	84	78	80	79
Summa ¹		100	100	100	100	100	100	100	100	100	100	100	100	100	100	100	100	100	100	100	100	100	100	100	100	100	100	100	100	100	100	100	100	100	100	100	100	100	100	100	100	100	100

1 På grund av automatisk avrundning till heltal kan summan av andelarna vid en manuell sammanräkning bli högre eller lägre än 100 procent.

Fråga 46:10

Upplever du att du ofta har varit tvungen att hoppa över frukost och/eller lunch?¹ (resultat i procent)

Svarsalternativ	År	HÖ Kvinna Stöd HT		HÖ Man Stöd HT		HÖ Kvinna Stöd VT ej HT		HÖ Man Stöd VT ej HT		HÖ Kvinna Ej stöd VT & HT		HÖ Man Ej stöd VT & HT		KVX GY Kvinna Stöd HT		KVX GY Man Stöd HT		KVX GR Kvinna Stöd HT		KVX GR Man Stöd HT		KVX Kvinna Ej stöd		KVX Man Ej stöd		Utl Kvinna Stöd HT		Utl Man Stöd HT		HÖ-S Kvinna Stöd HT		HÖ-S Man Stöd HT		45 år och äldre Kvinna		45 år och äldre Man		KY Kvinna		KY Man		Alla	
		2011	2009	2011	2009	2011	2009	2011	2009	2011	2009	2011	2009	2011	2009	2011	2009	2011	2009	2011	2009	2011	2009	2011	2009	2011	2009	2011	2009	2011	2009	2011	2009	2011	2009	2011	2009	2011	2009	2011	2009	2011	2009
Ja		29	29	32	31	32	31	31	40	27	25	31	42	47	48	46	39	50	44	49	28	51	65	52	51	48	53	50	35	41	32	41	18	21	25	24	23	29	33	27	31	32	
Nej		71	71	68	69	68	70	69	60	73	75	69	58	53	52	54	61	50	56	51	72	49	35	48	49	52	47	50	65	59	68	59	82	79	75	76	77	71	67	73	69	68	
Summa ²		100	100	100	100	100	100	100	100	100	100	100	100	100	100	100	100	100	100	100	100	100	100	100	100	100	100	100	100	100	100	100	100	100	100	100	100	100	100	100	100	100	100

1 Denna fråga var något anorlunda utformad i 2009 års enkätundersökning. Då löd frågan: Upplever du att du ofta har hoppat över frukost och/eller lunch?

2 På grund av automatisk avrundning till heltal kan summan av andelarna vid en manuell sammanräkning bli högre eller lägre än 100 procent.

Fråga 46:11

Upplever du att du ofta har ont i ryggen/nacke/axlar/skuldror? (resultat i procent)

Svarsalternativ	År	HÖ Kvinna Stöd HT		HÖ Man Stöd HT		HÖ Kvinna Stöd VT ej HT		HÖ Man Stöd VT ej HT		HÖ Kvinna Ej stöd VT & HT		HÖ Man Ej stöd VT & HT		KVX GY Kvinna Stöd HT		KVX GY Man Stöd HT		KVX GR Kvinna Stöd HT		KVX GR Man Stöd HT		KVX Kvinna Ej stöd		KVX Man Ej stöd		Utl Kvinna Stöd HT		Utl Man Stöd HT		HÖ-S Kvinna Stöd HT		HÖ-S Man Stöd HT		45 år och äldre Kvinna		45 år och äldre Man		KY Kvinna		KY Man		Alla	
		2011	2009	2011	2009	2011	2009	2011	2009	2011	2009	2011	2009	2011	2009	2011	2009	2011	2009	2011	2009	2011	2009	2011	2009	2011	2009	2011	2009	2011	2009	2011	2009	2011	2009	2011	2009	2011	2009	2011	2009		
Ja		62	59	30	31	73	63	31	38	53	55	37	41	61	67	35	45	58	55	44	44	48	50	50	42	59	56	41	38	60	67	33	38	55	51	39	40	58	63	43	33	50	49
Nej		38	41	70	69	27	37	69	62	47	45	63	59	39	33	65	55	42	45	56	56	52	50	50	58	41	44	59	62	40	33	67	62	45	49	61	60	42	37	57	67	50	51
Summa ¹		100	100	100	100	100	100	100	100	100	100	100	100	100	100	100	100	100	100	100	100	100	100	100	100	100	100	100	100	100	100	100	100	100	100	100	100	100	100	100	100	100	100

1 På grund av automatisk avrundning till heltal kan summan av andelarna vid en manuell sammanräkning bli högre eller lägre än 100 procent.

Fråga 46:12

Upplever du att du ofta har ont i huvudet? (resultat i procent)

Svarsalternativ	År	HÖ Kvinna Stöd HT		HÖ Man Stöd HT		HÖ Kvinna Stöd VT ej HT		HÖ Man Stöd VT ej HT		HÖ Kvinna Ej stöd VT & HT		HÖ Man Ej stöd VT & HT		KVX GY Kvinna Stöd HT		KVX GY Man Stöd HT		KVX GR Kvinna Stöd HT		KVX GR Man Stöd HT		KVX Kvinna Ej stöd		KVX Man Ej stöd		Utl Kvinna Stöd HT		Utl Man Stöd HT		HÖ-S Kvinna Stöd HT		HÖ-S Man Stöd HT		45 år och äldre Kvinna		45 år och äldre Man		KY Kvinna		KY Man		Alla	
		2011	2009	2011	2009	2011	2009	2011	2009	2011	2009	2011	2009	2011	2009	2011	2009	2011	2009	2011	2009	2011	2009	2011	2009	2011	2009	2011	2009	2011	2009	2011	2009	2011	2009	2011	2009	2011	2009	2011	2009		
Ja		48	42	19	21	53	37	17	22	34	36	19	14	49	59	26	25	50	55	32	45	32	47	38	39	48	42	31	26	52	51	23	22	31	36	16	22	42	46	25	15	36	34
Nej		52	58	81	79	47	63	83	78	66	64	81	86	51	41	74	75	50	45	68	55	68	53	62	61	52	58	69	74	48	49	77	78	69	64	85	78	58	54	75	85	64	66
Summa ¹		100	100	100	100	100	100	100	100	100	100	100	100	100	100	100	100	100	100	100	100	100	100	100	100	100	100	100	100	100	100	100	100	100	100	100	100	100	100	100	100	100	100

1 På grund av automatisk avrundning till heltal kan summan av andelarna vid en manuell sammanräkning bli högre eller lägre än 100 procent.

Fråga 46:13

Upplever du att du ofta har ont i magen? (resultat i procent)

Svarsalternativ	År	HÖ Kvinna Stöd HT		HÖ Man Stöd HT		HÖ Kvinna Stöd VT ej HT		HÖ Man Stöd VT ej HT		HÖ Kvinna Ej stöd VT & HT		HÖ Man Ej stöd VT & HT		KVX GY Kvinna Stöd HT		KVX GY Man Stöd HT		KVX GR Kvinna Stöd HT		KVX GR Man Stöd HT		KVX Kvinna Ej stöd		KVX Man Ej stöd		Utl Kvinna Stöd HT		Utl Man Stöd HT		HÖ-S Kvinna Stöd HT		HÖ-S Man Stöd HT		45 år och äldre Kvinna		45 år och äldre Man		KY Kvinna		KY Man		Alla	
		2011	2009	2011	2009	2011	2009	2011	2009	2011	2009	2011	2009	2011	2009	2011	2009	2011	2009	2011	2009	2011	2009	2011	2009	2011	2009	2011	2009	2011	2009	2011	2009	2011	2009	2011	2009	2011	2009	2011	2009	2011	2009
Ja		33	39	16	12	35	19	23	20	25	28	11	8	29	35	21	27	22	27	25	18	32	31	27	21	34	33	21	18	38	34	20	21	15	19	14	14	27	40	16	15	26	27
Nej		67	61	84	88	65	81	77	80	75	72	89	92	71	65	79	73	78	73	75	82	68	69	73	79	66	67	79	82	62	66	80	79	85	81	86	86	73	60	84	85	74	73
Summa ¹		100	100	100	100	100	100	100	100	100	100	100	100	100	100	100	100	100	100	100	100	100	100	100	100	100	100	100	100	100	100	100	100	100	100	100	100	100	100	100	100	100	100

¹ På grund av automatisk avrundning till heltal kan summan av andelarna vid en manuell sammanräkning bli högre eller lägre än 100 procent.

Fråga 46:14

Upplever du att du ofta har ett tryck över bröstet och/eller hjärtklappning? (resultat i procent)

Svarsalternativ	År	HÖ Kvinna Stöd HT		HÖ Man Stöd HT		HÖ Kvinna Stöd VT ej HT		HÖ Man Stöd VT ej HT		HÖ Kvinna Ej stöd VT & HT		HÖ Man Ej stöd VT & HT		KVX GY Kvinna Stöd HT		KVX GY Man Stöd HT		KVX GR Kvinna Stöd HT		KVX GR Man Stöd HT		KVX Kvinna Ej stöd		KVX Man Ej stöd		Utl Kvinna Stöd HT		Utl Man Stöd HT		HÖ-S Kvinna Stöd HT		HÖ-S Man Stöd HT		45 år och äldre Kvinna		45 år och äldre Man		KY Kvinna		KY Man		Alla		
		2011	2009	2011	2009	2011	2009	2011	2009	2011	2009	2011	2009	2011	2009	2011	2009	2011	2009	2011	2009	2011	2009	2011	2009	2011	2009	2011	2009	2011	2009	2011	2009	2011	2009	2011	2009	2011	2009	2011	2009	2011	2009	
Ja		23	18	9	8	35	19	13	15	30	18	11	5	23	28	15	18	12	21	13	23	20	18	19	23	17	21	15	14	22	22	15	14	15	15	13	15	18	22	6	9	18	15	
Nej		77	82	91	92	65	81	87	85	70	82	89	95	77	72	85	82	88	79	87	77	80	82	81	77	83	79	85	86	78	78	85	86	85	85	87	85	82	78	94	91	82	85	
Summa ¹		100	100	100	100	100	100	100	100	100	100	100	100	100	100	100	100	100	100	100	100	100	100	100	100	100	100	100	100	100	100	100	100	100	100	100	100	100	100	100	100	100	100	100

¹ På grund av automatisk avrundning till heltal kan summan av andelarna vid en manuell sammanräkning bli högre eller lägre än 100 procent.

Fråga 46:15

Upplever du att du ofta känner annat fysiskt/psykiskt obehag? (resultat i procent)

Svarsalternativ	År	HÖ Kvinna Stöd HT		HÖ Man Stöd HT		HÖ Kvinna Stöd VT ej HT		HÖ Man Stöd VT ej HT		HÖ Kvinna Ej stöd VT & HT		HÖ Man Ej stöd VT & HT		KVX GY Kvinna Stöd HT		KVX GY Man Stöd HT		KVX GR Kvinna Stöd HT		KVX GR Man Stöd HT		KVX Kvinna Ej stöd		KVX Man Ej stöd		Utl Kvinna Stöd HT		Utl Man Stöd HT		HÖ-S Kvinna Stöd HT		HÖ-S Man Stöd HT		45 år och äldre Kvinna		45 år och äldre Man		KY Kvinna		KY Man		Alla		
		2011	2009	2011	2009	2011	2009	2011	2009	2011	2009	2011	2009	2011	2009	2011	2009	2011	2009	2011	2009	2011	2009	2011	2009	2011	2009	2011	2009	2011	2009	2011	2009	2011	2009	2011	2009	2011	2009	2011	2009	2011	2009	
Ja		12	12	9	12	15	13	4	21	15	18	6	8	18	28	14	24	8	18	11	14	26	16	31	13	9	22	6	15	14	19	10	14	16	18	12	14	11	15	13	10	11	13	
Nej		88	88	91	88	85	87	96	79	85	82	94	92	82	72	86	76	92	82	89	86	74	84	69	87	91	78	94	85	86	81	90	86	84	82	88	86	89	85	87	90	89	87	
Summa ¹		100	100	100	100	100	100	100	100	100	100	100	100	100	100	100	100	100	100	100	100	100	100	100	100	100	100	100	100	100	100	100	100	100	100	100	100	100	100	100	100	100	100	100

¹ På grund av automatisk avrundning till heltal kan summan av andelarna vid en manuell sammanräkning bli högre eller lägre än 100 procent.

Fråga 47

Tror du att detta/dessa besvär beror på din nuvarande ekonomiska situation? (resultat i procent)

Svarsalternativ	År	HÖ Kvinna Stöd HT		HÖ Man Stöd HT		HÖ Kvinna Stöd VT ej HT		HÖ Man Stöd VT ej HT		HÖ Kvinna Ej stöd VT & HT		HÖ Man Ej stöd VT & HT		KVX GY Kvinna Stöd HT		KVX GY Man Stöd HT		KVX GR Kvinna Stöd HT		KVX GR Man Stöd HT		KVX Kvinna Ej stöd		KVX Man Ej stöd		Utl Kvinna Stöd HT		Utl Man Stöd HT		HÖ-S Kvinna Stöd HT		HÖ-S Man Stöd HT		45 år och äldre Kvinna		45 år och äldre Man		KY Kvinna		KY Man		Alla		
		2011	2009	2011	2009	2011	2009	2011	2009	2011	2009	2011	2009	2011	2009	2011	2009	2011	2009	2011	2009	2011	2009	2011	2009	2011	2009	2011	2009	2011	2009	2011	2009	2011	2009	2011	2009	2011	2009	2011	2009	2011	2009	
Ja		4	7	6	6	16	13	15	11	7	7	8	15	16	15	12	15	16	15	22	24	15	23	24	22	12	10	10	17	10	11	11	11	11	11	9	10	10	4	10	11	9	7	9
Ja, delvis		36	39	30	35	45	43	42	43	38	25	37	29	46	53	39	42	35	41	33	40	35	35	40	34	31	42	40	41	46	50	31	36	26	31	29	26	56	47	34	37	36	38	
Nej		54	44	57	50	37	41	36	42	50	64	52	52	24	21	37	34	30	21	18	28	42	30	29	31	48	37	46	39	38	35	54	46	59	53	56	62	36	36	47	47	50	45	
Vet inte		6	9	8	9	1	3	7	4	5	4	3	4	14	11	12	9	19	22	26	8	8	12	7	12	9	11	4	3	5	3	4	6	3	7	5	2	4	7	8	6	6	8	
Summa ¹		100	100	100	100	100	100	100	100	100	100	100	100	100	100	100	100	100	100	100	100	100	100	100	100	100	100	100	100	100	100	100	100	100	100	100	100	100	100	100	100	100	100	100

¹ På grund av automatisk avrundning till heltal kan summan av andelarna vid en manuell sammanräkning bli högre eller lägre än 100 procent.

Fråga 48

Tror du att detta/dessa besvär beror på din nuvarande studiesituation? (resultat i procent)

Svarsalternativ	År	HÖ Kvinna Stöd HT		HÖ Man Stöd HT		HÖ Kvinna Stöd VT ej HT		HÖ Man Stöd VT ej HT		HÖ Kvinna Ej stöd VT & HT		HÖ Man Ej stöd VT & HT		KVX GY Kvinna Stöd HT		KVX GY Man Stöd HT		KVX GR Kvinna Stöd HT		KVX GR Man Stöd HT		KVX Kvinna Ej stöd		KVX Man Ej stöd		Uti Kvinna Stöd HT		Uti Man Stöd HT		HÖ-S Kvinna Stöd HT		HÖ-S Man Stöd HT		45 år och äldre Kvinna		45 år och äldre Man		KY Kvinna		KY Man		Alla		
		2011	2009	2011	2009	2011	2009	2011	2009	2011	2009	2011	2009	2011	2009	2011	2009	2011	2009	2011	2009	2011	2009	2011	2009	2011	2009	2011	2009	2011	2009	2011	2009	2011	2009	2011	2009	2011	2009	2011	2009	2011	2009	
Ja		15	13	12	13	11	9	27	11	11	11	3	8	8	6	13	8	12	10	10	12	5	12	23	13	16	17	12	20	17	14	14	16	13	11	5	8	7	15	9	12	13	13	
Ja, delvis		67	60	56	59	60	66	51	60	61	51	56	37	51	55	40	44	31	36	29	38	44	36	36	40	60	60	57	53	65	62	43	53	44	47	40	31	68	53	43	43	60	57	
Nej		16	21	28	24	26	20	20	27	24	35	35	52	29	26	38	41	35	32	34	37	34	42	36	34	18	16	26	23	15	21	38	25	39	37	49	58	19	24	42	38	23	25	
Vet inte		3	5	4	4	3	5	2	2	5	3	7	3	12	13	10	7	22	22	27	14	16	10	6	13	6	7	4	4	3	3	5	6	4	5	6	4	6	8	7	8	4	5	
Summa ¹		100	100	100	100	100	100	100	100	100	100	100	100	100	100	100	100	100	100	100	100	100	100	100	100	100	100	100	100	100	100	100	100	100	100	100	100	100	100	100	100	100	100	100

¹ På grund av automatisk avrundning till heltal kan summan av andelarna vid en manuell sammanräkning bli högre eller lägre än 100 procent.

Fråga 49

Hur bedömer du ditt allmänna hälsotillstånd i dag? (resultat i procent)

Svarsalternativ	År	HÖ Kvinna Stöd HT		HÖ Man Stöd HT		HÖ Kvinna Stöd VT ej HT		HÖ Man Stöd VT ej HT		HÖ Kvinna Ej stöd VT & HT		HÖ Man Ej stöd VT & HT		KVX GY Kvinna Stöd HT		KVX GY Man Stöd HT		KVX GR Kvinna Stöd HT		KVX GR Man Stöd HT		KVX Kvinna Ej stöd		KVX Man Ej stöd		Uti Kvinna Stöd HT		Uti Man Stöd HT		HÖ-S Kvinna Stöd HT		HÖ-S Man Stöd HT		45 år och äldre Kvinna		45 år och äldre Man		KY Kvinna		KY Man		Alla			
		2011	2009	2011	2009	2011	2009	2011	2009	2011	2009	2011	2009	2011	2009	2011	2009	2011	2009	2011	2009	2011	2009	2011	2009	2011	2009	2011	2009	2011	2009	2011	2009	2011	2009	2011	2009	2011	2009	2011	2009	2011	2009		
Mycket bra		10	14	29	27	9	20	27	28	19	20	25	26	8	5	17	19	13	9	23	17	16	13	11	14	21	18	21	25	10	9	21	19	16	19	14	28	11	14	21	28	17	19		
Bra		60	38	51	41	46	31	49	38	45	40	47	43	46	35	48	37	55	43	45	37	46	39	55	43	55	41	54	38	52	37	50	40	46	38	57	34	55	37	59	45	53	39		
Någorlunda ¹		26	-	17	-	39	-	16	-	29	-	26	-	38	-	24	-	24	-	23	-	30	-	31	-	20	-	21	-	32	-	25	-	34	-	23	-	31	-	19	-	25	-		
Ganska bra ²		-	39	-	25	-	38	-	25	-	33	-	25	-	42	-	32	-	33	-	35	-	30	-	26	-	30	-	26	-	43	-	30	-	31	-	27	-	38	-	20	-	33		
Ganska dåligt ²		-	6	-	6	-	5	-	9	-	6	-	4	-	14	-	9	-	11	-	3	-	13	-	14	-	10	-	11	-	8	-	10	-	9	-	7	-	10	-	6	-	7		
Dåligt		3	2	3	1	3	3	7	0	4	1	1	1	7	4	9	3	7	4	8	8	7	4	2	1	3	1	4	0	5	2	1	1	4	2	6	4	4	1	2	1	3	2		
Mycket dåligt		1	0	0	0	3	2	0	0	2	0	1	1	1	0	1	1	1	0	0	0	1	2	2	1	0	0	0	0	1	1	2	0	0	0	1	0	0	0	1	0	1	1	0	
Summa ³		100	100	100	100	100	100	100	100	100	100	100	100	100	100	100	100	100	100	100	100	100	100	100	100	100	100	100	100	100	100	100	100	100	100	100	100	100	100	100	100	100	100	100	100

¹ Detta svarsalternativ var inte med i 2009 års enkätundersökning.

² Detta svarsalternativ är inte med i 2011 års enkätundersökning.

³ På grund av automatisk avrundning till heltal kan summan av andelarna vid en manuell sammanräkning bli högre eller lägre än 100 procent.

Fråga 50

Hur bedömer du din hälsa i dag jämfört med innan du började studera på nuvarande utbildningsnivå? Den är... (resultat i procent)

Svarsalternativ	År	HÖ Kvinna Stöd HT		HÖ Man Stöd HT		HÖ Kvinna Stöd VT ej HT		HÖ Man Stöd VT ej HT		HÖ Kvinna Ej stöd VT & HT		HÖ Man Ej stöd VT & HT		KVX GY Kvinna Stöd HT		KVX GY Man Stöd HT		KVX GR Kvinna Stöd HT		KVX GR Man Stöd HT		KVX Kvinna Ej stöd		KVX Man Ej stöd		Uti Kvinna Stöd HT		Uti Man Stöd HT		HÖ-S Kvinna Stöd HT		HÖ-S Man Stöd HT		45 år och äldre Kvinna		45 år och äldre Man		KY Kvinna		KY Man		Alla			
		2011	2009	2011	2009	2011	2009	2011	2009	2011	2009	2011	2009	2011	2009	2011	2009	2011	2009	2011	2009	2011	2009	2011	2009	2011	2009	2011	2009	2011	2009	2011	2009	2011	2009	2011	2009	2011	2009	2011	2009	2011	2009		
Mycket bättre		5	9	6	5	8	10	13	14	9	6	9	8	15	13	15	21	17	20	24	13	12	10	17	8	6	10	9	11	10	9	7	8	9	9	7	9	12	8	10	6	7	8		
Något bättre		18	16	23	25	20	17	14	11	8	14	20	12	23	26	24	25	24	22	30	23	11	20	14	24	18	17	15	17	18	21	17	14	14	17	15	15	15	21	23	21	19	19		
Samma		41	44	43	38	29	38	36	39	50	57	41	58	40	39	47	37	48	50	38	48	52	55	56	49	39	34	37	37	39	35	41	38	57	54	57	63	49	42	47	51	42	43		
Något sämre		30	26	25	28	37	30	31	26	30	21	26	19	20	19	14	15	11	7	7	15	22	15	13	14	33	34	35	30	26	32	31	34	17	17	19	9	22	27	18	18	27	26		
Mycket sämre		6	5	2	4	5	4	5	10	4	2	3	3	2	4	1	1	0	0	1	1	2	0	0	5	5	5	4	7	3	4	6	2	3	2	4	2	2	2	4	4	4			
Summa ¹		100	100	100	100	100	100	100	100	100	100	100	100	100	100	100	100	100	100	100	100	100	100	100	100	100	100	100	100	100	100	100	100	100	100	100	100	100	100	100	100	100	100	100	100

¹ På grund av automatisk avrundning till heltal kan summan av andelarna vid en manuell sammanräkning bli högre eller lägre än 100 procent.

Fråga 51a

Har du nedsatt funktion, besvär efter olycksfall, långvarig sjukdom eller annat långvarigt hälsoproblem? (resultat i procent)

Svarsalternativ	År	HÖ Kvinna Stöd HT		HÖ Man Stöd HT		HÖ Kvinna Stöd VT ej HT		HÖ Man Stöd VT ej HT		HÖ Kvinna Ej stöd VT & HT		HÖ Man Ej stöd VT & HT		KVX GY Kvinna Stöd HT		KVX GY Man Stöd HT		KVX GR Kvinna Stöd HT		KVX GR Man Stöd HT		KVX Kvinna Ej stöd		KVX Man Ej stöd		Utl Kvinna Stöd HT		Utl Man Stöd HT		HÖ-S Kvinna Stöd HT		HÖ-S Man Stöd HT		45 år och äldre Kvinna		45 år och äldre Man		KY Kvinna		KY Man		Alla	
		2011	2009	2011	2009	2011	2009	2011	2009	2011	2009	2011	2009	2011	2009	2011	2009	2011	2009	2011	2009	2011	2009	2011	2009	2011	2009	2011	2009	2011	2009	2011	2009	2011	2009	2011	2009	2011	2009	2011	2009	2011	2009
Nej		85	84	82	85	77	80	89	83	85	85	83	85	77	80	84	77	87	88	85	80	78	81	75	82	83	91	90	87	79	73	87	86	73	81	75	69	74	84	86	87	83	84
Ja, fysiskt		12	11	15	11	15	13	5	11	12	12	12	13	11	14	12	16	10	10	8	14	11	10	14	13	12	5	7	8	13	18	8	10	20	15	20	26	16	10	9	8	13	11
Ja, psykiskt		3	5	3	4	8	6	5	6	3	4	5	1	12	6	4	8	3	3	6	6	11	9	11	4	5	4	3	5	8	9	5	3	7	4	5	5	10	6	5	6	5	5
Summa ¹		100	100	100	100	100	100	100	100	100	100	100	100	100	100	100	100	100	100	100	100	100	100	100	100	100	100	100	100	100	100	100	100	100	100	100	100	100	100	100	100	100	100

1 Flervalsfråga. Summan kan därför bli högre eller lägre än 100 procent.

Fråga 51b

Medför dessa besvär att din studieförmåga är nedsatt? (resultat i procent)

Svarsalternativ	År	HÖ Kvinna Stöd HT		HÖ Man Stöd HT		HÖ Kvinna Stöd VT ej HT		HÖ Man Stöd VT ej HT		HÖ Kvinna Ej stöd VT & HT		HÖ Man Ej stöd VT & HT		KVX GY Kvinna Stöd HT		KVX GY Man Stöd HT		KVX GR Kvinna Stöd HT		KVX GR Man Stöd HT		KVX Kvinna Ej stöd		KVX Man Ej stöd		Utl Kvinna Stöd HT		Utl Man Stöd HT		HÖ-S Kvinna Stöd HT		HÖ-S Man Stöd HT		45 år och äldre Kvinna		45 år och äldre Man		KY Kvinna		KY Man		Alla	
		2011	2009	2011	2009	2011	2009	2011	2009	2011	2009	2011	2009	2011	2009	2011	2009	2011	2009	2011	2009	2011	2009	2011	2009	2011	2009	2011	2009	2011	2009	2011	2009	2011	2009	2011	2009	2011	2009	2011	2009	2011	2009
Nej, inte alls		51	40	57	55	0	43	33	66	56	56	53	75	29	47	33	31	35	11	36	20	39	24	33	34	42	31	43	40	39	35	45	49	45	59	55	54	33	46	67	76	47	47
Ja, delvis		34	56	40	40	73	40	33	32	44	40	33	23	68	48	58	66	62	70	57	69	50	53	42	66	42	65	57	57	59	62	50	36	48	39	36	38	63	46	33	16	44	47
Ja, i hög grad		15	5	3	6	27	17	33	2	0	4	13	2	2	4	8	3	4	19	7	11	11	24	25	0	15	4	0	3	2	3	5	15	7	2	9	9	3	8	0	7	9	6
Summa ¹		100	100	100	100	100	100	100	100	100	100	100	100	100	100	100	100	100	100	100	100	100	100	100	100	100	100	100	100	100	100	100	100	100	100	100	100	100	100	100	100	100	100

1 På grund av automatisk avrundning till heltal kan summan av andelarna vid en manuell sammanräkning bli högre eller lägre än 100 procent.

Fråga 52

Får du något särskilt stöd för att klara studierna?¹ Du kan markera flera svarsalternativ. (resultat i procent)

Svarsalternativ	År	HÖ Kvinna Stöd HT		HÖ Man Stöd HT		HÖ Kvinna Stöd VT ej HT		HÖ Man Stöd VT ej HT		HÖ Kvinna Ej stöd VT & HT		HÖ Man Ej stöd VT & HT		KVX GY Kvinna Stöd HT		KVX GY Man Stöd HT		KVX GR Kvinna Stöd HT		KVX GR Man Stöd HT		KVX Kvinna Ej stöd		KVX Man Ej stöd		Utl Kvinna Stöd HT		Utl Man Stöd HT		HÖ-S Kvinna Stöd HT		HÖ-S Man Stöd HT		45 år och äldre Kvinna		45 år och äldre Man		KY Kvinna		KY Man		Alla			
		2011	2009	2011	2009	2011	2009	2011	2009	2011	2009	2011	2009	2011	2009	2011	2009	2011	2009	2011	2009	2011	2009	2011	2009	2011	2009	2011	2009	2011	2009	2011	2009	2011	2009	2011	2009	2011	2009	2011	2009				
Ja, från skolan		5	-	14	-	20	-	33	-	0	-	7	-	15	-	24	-	39	-	57	-	11	-	15	-	15	-	6	-	14	-	7	-	5	-	7	-	4	-	3	-	7	-	9	-
Ja, från någon annan		12	-	17	-	27	-	17	-	6	-	7	-	27	-	24	-	15	-	21	-	22	-	46	-	21	-	21	-	18	-	10	-	9	-	7	-	19	-	0	-	15	-		
Nej		88	-	69	-	67	-	50	-	94	-	87	-	68	-	56	-	50	-	36	-	72	-	39	-	73	-	64	-	78	-	90	-	86	-	85	-	74	-	93	-	79	-		
Summa ²		105	-	100	-	114	-	100	-	101	-	110	-	104	-	104	-	114	-	105	-	100	-	100	-	100	-	100	-	102	-	105	-	102	-	96	-	97	-	100	-	102	-		

1 Denna fråga var inte med i 2009 års enkätundersökning.

2 Flervalsfråga. Summan kan därför bli högre eller lägre än 100 procent.

Fråga 53

Upplever du att dina alkoholvanor har förändrats under din studietid på nuvarande nivå?¹ (resultat i procent)

Svarsalternativ	År	HÖ Kvinna Stöd HT		HÖ Man Stöd HT		HÖ Kvinna Stöd VT ej HT		HÖ Man Stöd VT ej HT		HÖ Kvinna Ej stöd VT & HT		HÖ Man Ej stöd VT & HT		KVX GY Kvinna Stöd HT		KVX GY Man Stöd HT		KVX GR Kvinna Stöd HT		KVX GR Man Stöd HT		KVX Kvinna Ej stöd		KVX Man Ej stöd		Utl Kvinna Stöd HT		Utl Man Stöd HT		HÖ-S Kvinna Stöd HT		HÖ-S Man Stöd HT		45 år och äldre Kvinna		45 år och äldre Man		KY Kvinna		KY Man		Alla	
		2011	2009	2011	2009	2011	2009	2011	2009	2011	2009	2011	2009	2011	2009	2011	2009	2011	2009	2011	2009	2011	2009	2011	2009	2011	2009	2011	2009	2011	2009	2011	2009	2011	2009	2011	2009	2011	2009	2011	2009		
Ja, jag dricker mer		21	25	25	21	11	9	13	18	3	1	11	12	1	3	6	3	0	1	0	4	0	2	5	3	26	24	29	26	24	16	29	24	2	2	5	3	4	5	4	7	18	21
Ja, jag dricker mindre		20	13	23	16	23	17	20	27	10	16	19	16	19	11	22	33	4	9	12	17	11	6	9	15	24	21	24	34	23	19	20	19	8	8	16	11	21	13	29	19	20	16
Ja, jag har slutat dricka ²		1	-	1	-	1	-	2	-	1	-	0	-	3	-	5	-	1	-	7	-	2	-	6	-	3	-	6	-	3	-	2	-	1	-	4	-	1	-	3	-	2	-
Nej, jag dricker lika mycket ²		42	-	39	-	47	-	55	-	59	-	51	-	28	-	34	-	8	-	9	-	33	-	17	-	30	-	29	-	32	-	36	-	61	-	56	-	53	-	50	-	42	-
Nej, jag dricker fortfarande ingen alkohol ²		15	-	11	-	18	-	11	-	27	-	19	-	49	-	34	-	87	-	72	-	54	-	63	-	16	-	12	-	19	-	13	-	28	-	21	-	20	-	15	-	18	-
Nej, jag har samma alkoholvanor ³		-	62	-	63	-	74	-	55	-	83	-	73	-	86	-	64	-	91	-	78	-	92	-	82	-	55	-	39	-	65	-	57	-	90	-	87	-	82	-	73	-	63
Summa ⁴		100	100	100	100	100	100	100	100	100	100	100	100	100	100	100	100	100	100	100	100	100	100	100	100	100	100	100	100	100	100	100	100	100	100	100	100	100	100	100	100	100	100

1 Denna fråga blev felkonstruerad i 2009 års enkätundersökning. Den första frågan "Hur bedömer du ditt allmänna hälsotillstånd i dag?" skulle egentligen inte ha varit med alls.

2 Detta svarsalternativ var inte med i 2007 och 2009 års enkätundersökningar.

3 Detta svarsalternativ är inte med i 2011 års enkätundersökning.

4 På grund av automatisk avrundning till heltal kan summan av andelarna vid en manuell sammanräkning bli högre eller lägre än 100 procent.

Fråga 54a

Upplever du att du har blivit negativt särbehandlad i samband med dina nuvarande studier? Du kan markera flera svarsalternativ. (resultat i procent)

Svarsalternativ	HÖ Kvinna Stöd HT		HÖ Man Stöd HT		HÖ Kvinna Stöd VT ej HT		HÖ Man Stöd VT ej HT		HÖ Kvinna Ej stöd VT & HT		HÖ Man Ej stöd VT & HT		KVX GY Kvinna Stöd HT		KVX GY Man Stöd HT		KVX GR Kvinna Stöd HT		KVX GR Man Stöd HT		KVX Kvinna Ej stöd		KVX Man Ej stöd		Utl Kvinna Stöd HT		Utl Man Stöd HT		HÖ-S Kvinna Stöd HT		HÖ-S Man Stöd HT		45 år och äldre Kvinna		45 år och äldre Man		KY Kvinna		KY Man		Alla	
	2011	2009	2011	2009	2011	2009	2011	2009	2011	2009	2011	2009	2011	2009	2011	2009	2011	2009	2011	2009	2011	2009	2011	2009	2011	2009	2011	2009	2011	2009	2011	2009	2011	2009	2011	2009	2011	2009	2011	2009	2011	2009
Nej	88	92	88	93	87	80	96	84	91	91	93	89	89	86	85	88	87	81	83	85		91	83	83	78	75	72	82	82	80	90	90	78	78	79	74	52	59	65	65	89	84
Ja, på grund av kön	2	2	3	3	6	9	2	2	2	2	0	0	1	2	1	1	1	1	2	2	0	0	2	1	4	6	3	1	7	7	3	3	1	1	0	1	2	2	1	1	2	3
Ja, på grund av etnisk tillhörighet	2	2	1	3	1	2	2	2	4	3	5	2	3	5	4	5	3	5	3	3	0	4	5	11	5	9	5	7	3	2	3	3	2	3	2	0	1	3	2	1	3	2
Ja, på grund av sexuell läggning	1	0	1	1	0	0	0	6	1	1	0	1	0	0	1	1	0	0	1	2	0	1	2	1	0	0	1	0	0	0	-	0	-	0	-	0	0	0	0	1	0	
Ja, på grund av funktionshinder	1	1	0	0	1	1	0	0	2	1	0	1	1	1	2	1	0	0	0	1	0	1	2	3	0	0	0	0	0	2	0	0	-	1	-	0	0	0	0	0	1	1
Ja, på grund av ålder	4	3	1	1	3	10	0	2	0	1	1	3	2	2	2	2	2	6	3	4	1	4	6	4	3	2	2	1	2	5	2	2	6	7	3	6	2	3	1	1	2	2
Ja, på grund av religion eller trosupplåtning	1	1	1	1	0	0	0	0	1	0	0	0	1	0	1	3	1	0	2	3	0	1	2	4	0	1	1	1	1	1	1	-	1	-	0	0	0	1	0	1	1	
Ja, på grund av annat	2	1	3	1	0	3	4	7	5	4	2	3	3	3	2	2	1	1	1	1	4	1	8	1	2	3	2	0	5	5	2	1	2	2	1	1	3	3	0	3	3	2
Summa ¹	100	101	98	103	99	106	104	102	106	102	101	98	99	99	96	103	95	94	94	100	5	102	110	107	92	96	85	91	100	101	103	98	88	92	85	83	60	69	69	70	101	94

¹ Flervalsfråga. Summan kan därför bli högre eller lägre än 100 procent.

Fråga 54b

Vem har du blivit negativt särbehandlad av? Du kan markera flera svarsalternativ. (resultat i procent)

Svarsalternativ	HÖ Kvinna Stöd HT		HÖ Man Stöd HT		HÖ Kvinna Stöd VT ej HT		HÖ Man Stöd VT ej HT		HÖ Kvinna Ej stöd VT & HT		HÖ Man Ej stöd VT & HT		KVX GY Kvinna Stöd HT		KVX GY Man Stöd HT		KVX GR Kvinna Stöd HT		KVX GR Man Stöd HT		KVX Kvinna Ej stöd		KVX Man Ej stöd		Utl Kvinna Stöd HT		Utl Man Stöd HT		HÖ-S Kvinna Stöd HT		HÖ-S Man Stöd HT		45 år och äldre Kvinna		45 år och äldre Man		KY Kvinna		KY Man		Alla	
	2011	2009	2011	2009	2011	2009	2011	2009	2011	2009	2011	2009	2011	2009	2011	2009	2011	2009	2011	2009	2011	2009	2011	2009	2011	2009	2011	2009	2011	2009	2011	2009	2011	2009	2011	2009	2011	2009	2011	2009	2011	2009
Av andra studerande	59	49	35	42	57	55	33	13	9	39	14	24	33	45	31	61	29	26	22	7	20	19	50	33	46	65	25	35	66	47	46	46	42	38	39	35	46	52	80	52	48	43
Av lärare och/eller handledare	66	81	59	66	57	23	0	68	55	49	43	44	61	45	56	44	50	23	44	34	60	19	70	33	65	67	50	31	38	61	73	72	29	45	39	29	69	69	20	69	56	65
Av administrativ personal på skolan	3	6	29	18	0	38	0	0	0	20	43	20	6	8	25	6	0	3	0	0	20	0	10	17	15	33	35	27	13	8	18	13	-	14	8	6	8	5	0	5	13	12
Arbetsgivare/arbetskamrater ¹	3	-	6	-	0	-	33	-	27	-	29	-	6	-	6	-	0	-	44	-	0	-	10	-	12	-	10	-	25	-	0	-	25	-	8	-	15	-	20	-	10	-
Min egen familj/släkt ¹	7	-	0	-	14	-	0	-	14	-	11	-	6	-	14	-	0	-	0	-	0	-	20	-	0	-	0	-	3	-	9	-	8	-	-	-	8	-	0	-	6	-
Av CSN	3	1	6	8	14	11	33	0	45	15	14	21	6	16	38	6	21	7	0	0	20	52	20	42	8	8	10	19	3	8	18	7	29	21	39	29	-	9	0	9	11	8
Av annan myndighet/organisation	10	0	6	8	29	0	0	0	9	0	29	11	0	18	25	22	7	0	11	14	0	0	0	17	4	6	25	8	9	4	18	0	17	7	15	24	-	11	20	11	10	5
Av någon annan	10	1	24	5	14	6	0	32	0	24	14	20	6	4	19	6	14	34	22	14	0	10	10	8	8	8	10	23	3	8	0	9	-	17	8	12	8	0	0	11	7	
Summa ²	162	138	165	147	186	132	100	113	145	147	200	141	128	136	207	144	136	94	144	67	120	100	190	150	158	187	165	142	159	137	182	146	150	141	154	135	154	146	140	146	164	140

¹ Detta svarsalternativ var inte med i 2009 års enkätundersökning.

² Flervalsfråga. Summan kan därför bli högre eller lägre än 100 procent.

Fråga 55

Upplever du att du har känt dig fysiskt utsatt eller otrygg i samband med dina nuvarande studier? Du kan markera flera svarsalternativ. (resultat i procent)

Svarsalternativ	HÖ Kvinna Stöd HT		HÖ Man Stöd HT		HÖ Kvinna Stöd VT ej HT		HÖ Man Stöd VT ej HT		HÖ Kvinna Ej stöd VT & HT		HÖ Man Ej stöd VT & HT		KVX GY Kvinna Stöd HT		KVX GY Man Stöd HT		KVX GR Kvinna Stöd HT		KVX GR Man Stöd HT		KVX Kvinna Ej stöd		KVX Man Ej stöd		Uti Kvinna Stöd HT		Uti Man Stöd HT		HÖ-S Kvinna Stöd HT		HÖ-S Man Stöd HT		45 år och äldre Kvinna		45 år och äldre Man		KY Kvinna		KY Man		Alla		
	2011	2009	2011	2009	2011	2009	2011	2009	2011	2009	2011	2009	2011	2009	2011	2009	2011	2009	2011	2009	2011	2009	2011	2009	2011	2009	2011	2009	2011	2009	2011	2009	2011	2009	2011	2009	2011	2009	2011	2009	2011	2009	2011
Nej	87	88	91	92	83	89	93	93	95	95	94	95	87	87	84	89	84	81	86	89	97	91	94	93	81	75	78	77	84	85	94	91	81	82	84	77	48	56	65	63	90	83	
Ja, eftersom det råder bristande säkerhet på min skola/praktikplats	1	2	0	1	0	0	0	0	2	1	0	0	2	1	1	1	1	1	1	1	0	0	2	1	1	2	2	0	2	0	0	1	0	1	-	0	0	1	1	0	1	1	
Ja, eftersom det är dålig luft på min skola/praktikplats	6	8	2	5	8	3	5	7	0	2	3	1	6	7	9	7	3	3	1	1	1	4	0	3	3	9	4	6	6	10	3	4	2	1	1	1	8	8	2	4	5	6	
Ja, eftersom det är hög ljudnivå på min skola/praktikplats	3	4	1	3	6	7	5	0	0	1	1	2	4	4	6	3	1	5	2	1	0	3	3	0	2	5	2	4	5	5	1	1	1	2	-	1	3	2	1	3	3	3	
Ja, eftersom lokaler inte är anpassade efter mina fysiska behov	2	1	0	1	0	0	0	0	0	1	1	0	0	1	2	2	1	1	1	3	0	0	0	1	1	4	1	2	0	1	1	0	1	1	-	0	1	1	1	2	1	1	
Ja, eftersom jag blivit utsatt för fysiskt våld av andra studerande/lärare/handledare ¹	0	0	0	0	0	0	0	0	1	0	0	0	0	0	0	0	0	1	1	1	0	0	2	0	2	0	0	0	0	0	0	1	0	0	0	0	0	0	0	0	0	0	
Ja, eftersom jag blivit utsatt för hot om fysiskt våld av andra studerande/lärare/handledare ²	0	0	0	0	0	0	0	0	0	1	0	0	0	0	0	0	0	0	1	1	0	0	0	0	0	0	0	0	0	1	0	0	-	0	-	0	0	0	0	0	0	0	
Ja, av annan anledning	3	2	1	2	4	1	0	2	1	1	2	0	2	2	2	0	1	1	2	1	2	0	2	0	2	3	2	3	3	2	1	0	2	1	0	1	1	2	1	1	2	2	
Summa ³	102	104	96	104	101	101	104	102	99	99	101	98	99	102	102	102	92	93	93	97	100	97	103	97	92	98	91	92	100	102	100	97	88	88	86	81	63	69	70	73	101	95	

1 Detta svarsalternativ var något annorlunda utformat i 2007 och 2009 års enkätundersökningar. Ja, eftersom jag blivit utsatt för fysiskt våld av andra studerande/lärare/handledare.

2 Detta svarsalternativ var något annorlunda utformat i 2007 och 2009 års enkätundersökningar. Ja, eftersom jag blivit utsatt för hot om fysiskt våld av andra studerande/lärare/handledare.

3 Flervalsfråga. Summan kan därför bli högre eller lägre än 100 procent.

BAKGRUNDSFRÅGOR

Fråga 56a

Jag ... (resultat i procent)

Svarsalternativ	År	HÖ Kvinna Stöd HT		HÖ Man Stöd HT		HÖ Kvinna Stöd VT ej HT		HÖ Man Stöd VT ej HT		HÖ Kvinna Ej stöd VT & HT		HÖ Man Ej stöd VT & HT		KVX GY Kvinna Stöd HT		KVX GY Man Stöd HT		KVX GR Kvinna Stöd HT		KVX GR Man Stöd HT		KVX Kvinna Ej stöd		KVX Man Ej stöd		Utl Kvinna Stöd HT		Utl Man Stöd HT		HÖ-S Kvinna Stöd HT		HÖ-S Man Stöd HT		45 år och äldre Kvinna		45 år och äldre Man		KY Kvinna		KY Man		Alla	
		2011	2009	2011	2009	2011	2009	2011	2009	2011	2009	2011	2009	2011	2009	2011	2009	2011	2009	2011	2009	2011	2009	2011	2009	2011	2009	2011	2009	2011	2009	2011	2009	2011	2009	2011	2009	2011	2009	2011	2009	2011	2009
är ensamstående		33	31	48	51	42	25	57	54	22	26	44	31	27	27	54	49	24	14	35	28	27	20	33	25	51	49	45	54	35	36	54	48	23	21	22	25	28	32	49	47	39	38
är gift, har ingått partnerskap eller är sambo		36	37	21	26	43	22	66	66	39	60	54	60	26	28	73	81	59	68	59	72	59	70	10	15	14	13	38	42	29	25	74	75	73	70	49	48	31	32	36	38		
har pojkvän/flickvän		30	32	30	24	21	32	22	18	12	8	17	9	19	13	20	23	3	5	6	5	14	8	8	5	38	36	41	33	27	23	16	27	3	4	5	5	23	21	20	21	26	25
Summa ¹		100	100	100	100	100	100	100	100	100	100	100	100	100	100	100	100	100	100	100	100	100	100	100	100	100	100	100	100	100	100	100	100	100	100	100	100	100	100	100	100	100	100

¹ På grund av automatisk avrundning till heltal kan summan av andelarna vid en manuell sammanräkning bli högre eller lägre än 100 procent.

Fråga 56b

Vad gör din make/maka, sambo eller pojkvän/flickvän hösten 2011?¹ Du kan markera flera svarsalternativ. (resultat i procent)

Svarsalternativ	År	HÖ Kvinna Stöd HT		HÖ Man Stöd HT		HÖ Kvinna Stöd VT ej HT		HÖ Man Stöd VT ej HT		HÖ Kvinna Ej stöd VT & HT		HÖ Man Ej stöd VT & HT		KVX GY Kvinna Stöd HT		KVX GY Man Stöd HT		KVX GR Kvinna Stöd HT		KVX GR Man Stöd HT		KVX Kvinna Ej stöd		KVX Man Ej stöd		Utl Kvinna Stöd HT		Utl Man Stöd HT		HÖ-S Kvinna Stöd HT		HÖ-S Man Stöd HT		45 år och äldre Kvinna		45 år och äldre Man		KY Kvinna		KY Man		Alla	
		2011	2009	2011	2009	2011	2009	2011	2009	2011	2009	2011	2009	2011	2009	2011	2009	2011	2009	2011	2009	2011	2009	2011	2009	2011	2009	2011	2009	2011	2009	2011	2009	2011	2009	2011	2009	2011	2009	2011	2009	2011	2009
Arbetar heltid		56	56	25	25	55	67	25	49	78	83	55	43	67	61	21	19	69	51	16	8	72	59	24	23	37	50	31	21	57	56	20	28	76	76	58	54	76	71	39	40	51	50
Arbetar deltid		11	9	11	18	7	11	13	16	11	4	15	20	9	6	14	22	2	13	10	8	9	13	12	8	11	11	12	21	10	9	20	12	7	8	17	15	5	9	20	21	11	12
Är studerande (inkl. forskarutb)		32	29	56	53	27	16	58	47	11	8	34	32	13	11	55	43	6	7	38	44	9	10	29	33	46	38	61	62	36	26	56	57	3	2	11	14	14	9	41	37	35	32
Är arbetslös		4	6	4	7	5	4	4	4	4	3	6	3	8	13	7	11	13	19	13	10	8	12	12	8	5	7	1	2	3	9	8	8	3	5	8	5	6	6	9	4	5	6
Är förtids- sjuk- eller ålderspensionär		1	1	0	1	2	0	0	0	0	2	4	2	3	5	0	0	4	5	3	7	3	4	5	6	0	0	1	1	1	2	3	0	11	7	8	11	0	2	2	0	1	1
Är föräldrarledig		1	1	5	5	0	3	4	9	0	3	6	7	1	1	11	9	0	1	20	17	0	0	14	15	0	0	1	1	0	1	5	2	1	1	4	2	1	1	5	4	2	2
Annat		2	3	3	2	5	3	4	0	2	3	2	4	5	8	3	9	3	7	4	7	2	4	7	5	7	3	0	2	3	3	3	3	2	5	4	3	1	2	4	2	2	3
Summa ²		106	105	104	110	100	104	108	124	106	106	122	112	106	105	111	113	98	102	104	101	103	102	103	98	106	109	107	109	110	107	115	109	102	103	110	104	103	99	120	107	107	106

¹ Denna fråga var något annorlunda utformad i 2007 års enkätundersökning. Då löd frågan: Vad gör han eller hon hösten 2007?

² Flervalsfråga. Summan kan därför bli högre eller lägre än 100 procent.

Fråga 57

Har du och din make/maka, sambo eller pojkvän/flickvän gemensam ekonomi?¹ (resultat i procent)

Svarsalternativ	År	HÖ Kvinna Stöd HT		HÖ Man Stöd HT		HÖ Kvinna Stöd VT ej HT		HÖ Man Stöd VT ej HT		HÖ Kvinna Ej stöd VT & HT		HÖ Man Ej stöd VT & HT		KVX GY Kvinna Stöd HT		KVX GY Man Stöd HT		KVX GR Kvinna Stöd HT		KVX GR Man Stöd HT		KVX Kvinna Ej stöd		KVX Man Ej stöd		Utl Kvinna Stöd HT		Utl Man Stöd HT		HÖ-S Kvinna Stöd HT		HÖ-S Man Stöd HT		45 år och äldre Kvinna		45 år och äldre Man		KY Kvinna		KY Man		Alla		
		2011	2009	2011	2009	2011	2009	2011	2009	2011	2009	2011	2009	2011	2009	2011	2009	2011	2009	2011	2009	2011	2009	2011	2009	2011	2009	2011	2009	2011	2009	2011	2009	2011	2009	2011	2009	2011	2009	2011	2009	2011	2009	
Ja, helt		18	24	16	20	35	28	25	34	46	56	49	48	43	51	43	39	51	60	48	62	47	51	43	52	8	10	11	15	24	29	29	26	64	62	63	67	38	42	25	32	26	29	
Ja, delvis		38	36	33	45	40	43	25	23	35	31	25	41	29	28	27	30	30	25	20	22	33	18	29	19	26	27	29	31	39	37	39	37	22	26	25	24	41	40	36	41	35	37	
Nej		44	40	51	35	26	29	50	43	19	13	27	11	28	21	30	31	19	15	32	15	20	32	29	29	66	63	60	53	37	35	32	37	14	12	11	9	22	18	38	28	38	34	
Summa ²		100	100	100	100	100	100	100	100	100	100	100	100	100	100	100	100	100	100	100	100	100	100	100	100	100	100	100	100	100	100	100	100	100	100	100	100	100	100	100	100	100	100	100

¹ På grund av automatisk avrundning till heltal kan summan av andelarna vid en manuell sammanräkning bli högre eller lägre än 100 procent.

Fråga 58

Ungefär hur stor var din makes/makas, sambos eller pojkväns/flickväns sammanlagda inkomst före skatt under första kalenderhalvåret 2009?¹ Räkna inte med studiemedel. (resultat i procent)

År	HÖ Kvinna Stöd HT		HÖ Man Stöd HT		HÖ Kvinna Stöd VT ej HT		HÖ Man Stöd VT ej HT		HÖ Kvinna Ej stöd VT & HT		HÖ Man Ej stöd VT & HT		KVX GY Kvinna Stöd HT		KVX GY Man Stöd HT		KVX GR Kvinna Stöd HT		KVX GR Man Stöd HT		KVX Kvinna Ej stöd		KVX Man Ej stöd		Utl Kvinna Stöd HT		Utl Man Stöd HT		HÖ-S Kvinna Stöd HT		HÖ-S Man Stöd HT		45 år och äldre Kvinna		45 år och äldre Man		KY Kvinna		KY Man		Alla			
	2011	2009	2011	2009	2011	2009	2011	2009	2011	2009	2011	2009	2011	2009	2011	2009	2011	2009	2011	2009	2011	2009	2011	2009	2011	2009	2011	2009	2011	2009	2011	2009	2011	2009	2011	2009	2011	2009	2011	2009				
Ingen inkomst	9	8	19	20	3	4	8	7	5	2	13	7	9	8	30	24	14	13	29	47	2	7	13	30	15	27	35	46	11	14	20	22	1	2	6	11	8	5	3	7	10	11		
1-74 999 kr	21	22	42	41	22	11	58	54	8	3	13	25	10	19	28	31	12	19	36	29	19	23	30	33	41	15	32	19	22	20	46	43	7	4	12	10	5	9	24	28	22	24		
75 000-149 999 kr	18	21	13	15	38	19	0	27	15	17	21	27	24	24	11	20	21	19	11	8	27	26	20	22	3	4	15	5	23	15	12	16	17	15	26	25	19	26	30	35	18	20		
150 000-224 999 kr	26	16	9	10	16	29	8	11	27	30	21	14	18	17	11	6	14	20	2	3	21	18	10	5	6	13	0	5	10	26	8	7	23	26	25	22	29	18	21	11	19	17		
225 000-299 999 kr	7	12	6	3	3	2	8	0	9	14	11	5	6	6	2	6	7	3	2	0	2	5	3	0	9	9	0	0	12	8	2	6	19	15	10	4	7	13	6	9	8	9		
300 000 kr eller mer	7	6	6	3	9	22	0	1	23	24	16	14	3	5	7	2	5	2	0	0	6	2	3	0	6	6	0	3	9	6	0	0	25	25	14	17	11	13	0	3	10	8		
Vet inte/Vill inte säga det	11	16	6	8		12	17	0	13	11	5	8	30	21	11	12	27	24	20	14	23	20	20	10	21	27	18	21	14	11	12	7	9	13	7	10	21	16	15	7	12	13		
Summa ¹	100	100	100	100	100	100	100	100	100	100	100	100	100	100	100	100	100	100	100	100	100	100	100	100	100	100	100	100	100	100	100	100	100	100	100	100	100	100	100	100	100	100	100	100

¹ På grund av automatisk avrundning till heltal kan summan av andelarna vid en manuell sammanräkning bli högre eller lägre än 100 procent.

Fråga 59

Har du invandrat till Sverige? (resultat i procent)

Svarsalternativ	År	HÖ Kvinna Stöd HT		HÖ Man Stöd HT		HÖ Kvinna Stöd VT ej HT		HÖ Man Stöd VT ej HT		HÖ Kvinna Ej stöd VT & HT		HÖ Man Ej stöd VT & HT		KVX GY Kvinna Stöd HT		KVX GY Man Stöd HT		KVX GR Kvinna Stöd HT		KVX GR Man Stöd HT		KVX Kvinna Ej stöd		KVX Man Ej stöd		Utl Kvinna Stöd HT		Utl Man Stöd HT		HÖ-S Kvinna Stöd HT		HÖ-S Man Stöd HT		45 år och äldre Kvinna		45 år och äldre Man		KY Kvinna		KY Man		Alla			
		2011	2009	2011	2009	2011	2009	2011	2009	2011	2009	2011	2009	2011	2009	2011	2009	2011	2009	2011	2009	2011	2009	2011	2009	2011	2009	2011	2009	2011	2009	2011	2009	2011	2009	2011	2009	2011	2009	2011	2009				
Nej		92	90	93	89	84	86	96	80	83	85	76	79	66	59	69	62	9	7	8	5	43	30	33	23	87	86	80	81	93	91	88	87	77	78	73	77	90	86	85	90	87	86		
Ja, från ett land i Norden		1	1	0	1	0	1	2	0	1	2	2	1	0	2	0	2	2	2	1	1	2	3	2	0	2	0	1	0	0	2	2	1	5	7	3	2	1	2	1	1	1	1	1	
Ja, från ett land i Europa utanför Norden						8																																							
Ja, från ett land utanför Europa		4	4	3	7		11	0	19	9	7	16	12	27	31	25	27	77	74	82	85	37	57	57	64	5	6	11	13	4	5	5	9	12	10	14	15	7	6	8	4	7	8		
Summa ¹		100	100	100	100	100	100	100	100	100	100	100	100	100	100	100	100	100	100	100	100	100	100	100	100	100	100	100	100	100	100	100	100	100	100	100	100	100	100	100	100	100	100	100	100

¹ På grund av automatisk avrundning till heltal kan summan av andelarna vid en manuell sammanräkning bli högre eller lägre än 100 procent.

Fråga 60

Hur många år har du varit bosatt i Sverige? (resultat i procent)

Svarsalternativ	År	HÖ Kvinna Stöd HT		HÖ Man Stöd HT		HÖ Kvinna Stöd VT ej HT		HÖ Man Stöd VT ej HT		HÖ Kvinna Ej stöd VT & HT		HÖ Man Ej stöd VT & HT		KVX GY Kvinna Stöd HT		KVX GY Man Stöd HT		KVX GR Kvinna Stöd HT		KVX GR Man Stöd HT		KVX Kvinna Ej stöd		KVX Man Ej stöd		Utl Kvinna Stöd HT		Utl Man Stöd HT		HÖ-S Kvinna Stöd HT		HÖ-S Man Stöd HT		45 år och äldre Kvinna		45 år och äldre Man		KY Kvinna		KY Man		Alla			
		2011	2009	2011	2009	2011	2009	2011	2009	2011	2009	2011	2009	2011	2009	2011	2009	2011	2009	2011	2009	2011	2009	2011	2009	2011	2009	2011	2009	2011	2009	2011	2009	2011	2009	2011	2009	2011	2009	2011	2009				
Mindre än 2 år		0	4	0	3	0	0	0	0	27	10	22	13	0	1	0	0	2	1	2	5	20	22	20	22	0	0	0	0	6	0	5	7	2	2	0	0	0	0	0	0	5	5		
2-5 år		4	18	19	14	17	0	50	17	18	14	30	45	37	33	53	41	62	48	86	72	51	45	50	53	7	0	6	13	13	16	0	11	11	15	25	27	31	37	19	21	22	23		
6-10 år		30	25	38	19	33	31	0	39	18	18	17	13	43	39	29	38	28	37	9	20	14	8	13	13	30	32	23	19	44	28	21	22	25	19	13	25	23	7	44	11	27	23		
11 år eller längre		65	52	44	63	50	69	50	44	36	58	30	29	21	27	18	21	8	15	3	4	16	25	18	12	63	68	71	68	38	56	74	60	62	65	62	48	46	56	38	68	46	50		
Summa ¹		100	100	100	100	100	100	100	100	100	100	100	100	100	100	100	100	100	100	100	100	100	100	100	100	100	100	100	100	100	100	100	100	100	100	100	100	100	100	100	100	100	100	100	100

¹ På grund av automatisk avrundning till heltal kan summan av andelarna vid en manuell sammanräkning bli högre eller lägre än 100 procent.

Fråga 61:1

Har din mamma invandrat till Sverige? (resultat i procent)

Svarsalternativ	År	HÖ Kvinna Stöd HT		HÖ Man Stöd HT		HÖ Kvinna Stöd VT ej HT		HÖ Man Stöd VT ej HT		HÖ Kvinna Ej stöd VT & HT		HÖ Man Ej stöd VT & HT		KVX GY Kvinna Stöd HT		KVX GY Man Stöd HT		KVX GR Kvinna Stöd HT		KVX GR Man Stöd HT		KVX Kvinna Ej stöd		KVX Man Ej stöd		Utl Kvinna Stöd HT		Utl Man Stöd HT		HÖ-S Kvinna Stöd HT		HÖ-S Man Stöd HT		45 år och äldre Kvinna		45 år och äldre Man		KY Kvinna		KY Man		Alla	
		2011	2009	2011	2009	2011	2009	2011	2009	2011	2009	2011	2009	2011	2009	2011	2009	2011	2009	2011	2009	2011	2009	2011	2009	2011	2009	2011	2009	2011	2009	2011	2009	2011	2009	2011	2009	2011	2009	2011	2009	2011	2009
Nej		83	82	83	83	80	85	89	75	83	86	81	88	85	80	78	77	86	88	84	80	82	89	65	80	70	70	68	70	83	86	85	85	87	90	91	91	89	84	81	84	83	83
Ja, från ett land i Norden		3	6	5	4	1	3	6	4	6	5	6	4	4	4	5	4	0	0	0	1	4	2	5	3	4	5	5	2	4	6	5	4	7	6	5	2	2	4	3	5	4	5
Ja, från ett land i Europa utanför Norden		5	5	6	3	12	2	2	5	4	5	5	6	2	4	3	7	1	1	1	1	6	2	7	1	9	13	12	12	6	2	6	5	5	3	3	4	5	6	8	7	5	5
Ja, från ett land utanför Europa		8	7	7	10	7	10	4	16	7	3	7	2	9	11	13	12	11	10	14	18	8	7	23	16	16	12	16	17	7	6	4	6	1	1	2	2	4	5	8	5	8	8
Vet inte ²		0	-	0	-	0	-	0	-	0	-	0	-	0	-	0	-	1	-	1	-	0	-	0	-	0	-	0	-	0	-	0	-	0	-	0	-	1	-	0	-	0	-
Summa ²		100	100	100	100	100	100	100	100	100	100	100	100	100	100	100	100	100	100	100	100	100	100	100	100	100	100	100	100	100	100	100	100	100	100	100	100	100	100	100	100	100	100

2 På grund av automatisk avrundning till heltal kan summan av andelarna vid en manuell sammanräkning bli högre eller lägre än 100 procent.

Fråga 61:2

Har din pappa invandrat till Sverige? (resultat i procent)

Svarsalternativ	År	HÖ Kvinna Stöd HT		HÖ Man Stöd HT		HÖ Kvinna Stöd VT ej HT		HÖ Man Stöd VT ej HT		HÖ Kvinna Ej stöd VT & HT		HÖ Man Ej stöd VT & HT		KVX GY Kvinna Stöd HT		KVX GY Man Stöd HT		KVX GR Kvinna Stöd HT		KVX GR Man Stöd HT		KVX Kvinna Ej stöd		KVX Man Ej stöd		Utl Kvinna Stöd HT		Utl Man Stöd HT		HÖ-S Kvinna Stöd HT		HÖ-S Man Stöd HT		45 år och äldre Kvinna		45 år och äldre Man		KY Kvinna		KY Man		Alla	
		2011	2009	2011	2009	2011	2009	2011	2009	2011	2009	2011	2009	2011	2009	2011	2009	2011	2009	2011	2009	2011	2009	2011	2009	2011	2009	2011	2009	2011	2009	2011	2009	2011	2009	2011	2009	2011	2009	2011	2009	2011	2009
Nej		85	85	89	84	77	88	89	76	83	87	89	91	88	87	82	78	89	90	45	80	82	86	71	87	73	73	65	69	88	86	84	82	91	90	91	92	89	84	79	85	85	84
Ja, från ett land i Norden		4	3	3	1	3	2	0	6	3	4	2	3	2	2	5	3	1	0	50	1	5	3	5	3	3	1	6	3	3	5	4	5	6	5	4	2	5	4	3	5	3	3
Ja, från ett land i Europa utanför Norden		4	4	2	5	12	3	6	2	7	5	4	5	2	2	3	6	1	1	0	1	5	5	5	0	8	15	14	10	4	2	7	6	3	3	5	4	3	7	8	7	4	5
Ja, från ett land utanför Europa		8	8	6	11	8	7	6	17	6	3	4	1	7	9	10	12	8	9	4	19	7	6	19	10	15	11	16	18	5	7	5	7	0	1	1	3	3	4	8	4	7	8
Vet inte ²		0	-	0	-	0	-	0	-	1	-	0	-	1	-	0	-	1	-	0	-	1	-	0	-	1	-	0	-	0	-	0	-	0	-	0	-	1	-	0	-	0	-
Summa ²		100	100	100	100	100	100	100	100	100	100	100	100	100	100	100	100	100	100	100	100	100	100	100	100	100	100	100	100	100	100	100	100	100	100	100	100	100	100	100	100	100	100

2 På grund av automatisk avrundning till heltal kan summan av andelarna vid en manuell sammanräkning bli högre eller lägre än 100 procent.

Fråga 62:1

Vilken är eller var din mammas högsta utbildningsnivå? (resultat i procent)

Svarsalternativ	År	HÖ Kvinna Stöd HT		HÖ Man Stöd HT		HÖ Kvinna Stöd VT ej HT		HÖ Man Stöd VT ej HT		HÖ Kvinna Ej stöd VT & HT		HÖ Man Ej stöd VT & HT		KVX GY Kvinna Stöd HT		KVX GY Man Stöd HT		KVX GR Kvinna Stöd HT		KVX GR Man Stöd HT		KVX Kvinna Ej stöd		KVX Man Ej stöd		Utl Kvinna Stöd HT		Utl Man Stöd HT		HÖ-S Kvinna Stöd HT		HÖ-S Man Stöd HT		45 år och äldre Kvinna		45 år och äldre Man		KY Kvinna		KY Man		Alla	
		2011	2009	2011	2009	2011	2009	2011	2009	2011	2009	2011	2009	2011	2009	2011	2009	2011	2009	2011	2009	2011	2009	2011	2009	2011	2009	2011	2009	2011	2009	2011	2009	2011	2009	2011	2009	2011	2009	2011	2009	2011	2009
Har inte studerat		2	2	1	2	1	4	0	0	2	4	3	3	9	10	9	11	37	45	41	54	8	15	24	20	0	1	3	2	2	2	3	1	10	8	11	14	3	2	2	3	3	3
Grundskola eller motsvarande		14	16	11	8	12	20	13	2	22	27	17	17	30	29	15	22	32	30	17	11	26	29	23	27	5	7	13	8	10	18	13	18	40	49	45	43	19	19	15	21	15	15
Gymnasieskola eller motsvarande		32	29	28	30	33	29	20	41	29	29	25	29	34	33	26	35	12	10	14	8	36	28	34	31	27	24	19	35	36	30	28	31	25	26	27	25	42	35	38	32	30	30
Högskola eller motsvarande		51	52	57	57	53	46	65	49	47	40	55	50	20	21	41	18	7	6	9	8	28	19	16	20	67	65	60	50	50	49	53	48	21	15	17	15	34	38	36	36	50	50
Vet inte		1	1	2	3	0	1	2	7	1	1	0	1	6	8	9	14	12	9	19	19	2	9	3	3	1	2	5	5	2	1	2	2	3	3	1	4	2	6	8	8	2	3
Summa ¹		100	100	100	100	100	100	100	100	100	100	100	100	100	100	100	100	100	100	100	100	100	100	100	100	100	100	100	100	100	100	100	100	100	100	100	100	100	100	100	100	100	100

1 På grund av automatisk avrundning till heltal kan summan av andelarna vid en manuell sammanräkning bli högre eller lägre än 100 procent.

Fråga 62:2
 Vilken är eller var din pappas högsta utbildningsnivå? (resultat i procent)

Svarsalternativ	År	HÖ Kvinna Stöd HT		HÖ Man Stöd HT		HÖ Kvinna Stöd VT ej HT		HÖ Man Stöd VT ej HT		HÖ Kvinna Ej stöd VT & HT		HÖ Man Ej stöd VT & HT		KVX GY Kvinna Stöd HT		KVX GY Man Stöd HT		KVX GR Kvinna Stöd HT		KVX GR Man Stöd HT		KVX Kvinna Ej stöd		KVX Man Ej stöd		Utl Kvinna Stöd HT		Utl Man Stöd HT		HÖ-S Kvinna Stöd HT		HÖ-S Man Stöd HT		45 år och äldre Kvinna		45 år och äldre Man		KY Kvinna		KY Man		Alla	
		2011	2009	2011	2009	2011	2009	2011	2009	2011	2009	2011	2009	2011	2009	2011	2009	2011	2009	2011	2009	2011	2009	2011	2009	2011	2009	2011	2009	2011	2009	2011	2009	2011	2009	2011	2009	2011	2009	2011	2009	2011	2009
Har inte studerat		2	3	3	2	5	5	0	6	0	6	1	1	4	6	5	8	25	28	28	36	5	11	14	10	0	1	1	3	2	2	6	1	8	8	6	11	1	2	4	4	3	3
Grundskola eller motsvarande		17	19	14	12	18	23	13	11	23	28	19	22	34	33	21	17	35	34	19	13	21	30	27	23	9	11	13	11	17	26	15	24	41	42	40	44	24	28	20	25	18	19
Gymnasieskola eller motsvarande		36	32	33	28	36	34	31	23	32	26	26	25	29	25	29	32	13	16	18	16	32	26	27	26	33	17	24	20	39	34	30	32	25	20	23	18	38	32	37	31	33	29
Högskola eller motsvarande		39	42	46	55	39	37	50	56	40	38	52	51	18	23	35	27	13	13	18	18	33	24	25	36	55	67	60	59	38	37	43	40	22	25	28	24	30	30	29	30	41	44
Vet inte		5	5	4	2	1	1	6	3	5	2	2	1	17	13	9	16	14	9	18	17	8	10	8	5	3	5	3	8	4	2	5	3	4	5	3	4	7	8	10	10	5	4
Summa ¹		100	100	100	100	100	100	100	100	100	100	100	100	100	100	100	100	100	100	100	100	100	100	100	100	100	100	100	100	100	100	100	100	100	100	100	100	100	100	100	100	100	100

¹ På grund av automatisk avrundning till heltal kan summan av andelarna vid en manuell sammanräkning bli högre eller lägre än 100 procent.

Att studera 2011

Instruktioner

Vi ber dig att noggrant läsa igenom varje fråga och använda de svarsalternativ som finns. Det är viktigt för undersökningen att du försöker svara på alla frågor.

Eftersom enkäten kommer att läsas maskinellt, ber vi dig tänka på följande:

- Använd helst kulspetspenna med svart eller blå färg – inte röd. Undvik blyertspenna.
- Markera de svar som bäst stämmer överens med dina erfarenheter med ett kryss i rutan eller genom att fylla i svarsrutan.
- Markera dina kryss så här – inte så här
- Om du markerar fel ska du fylla i hela rutan så här . Markera sedan ett nytt svarsalternativ med ett kryss.
- Skriv tydliga siffror i svarsrutorna.
- Om du vill skriva mer text än vad som får plats eller om du vill förklara eller förtydliga något, får du inte skriva mellan eller i närheten av svarsrutorna. Skriv i stället på sidan för synpunkter och kommentarer i slutet av enkäten.

Möjlighet att svara på enkäten via webben

Om du hellre vill fylla i en webbaserad version av enkäten kan du nå den genom att gå in på www.csn.se/undersokning. Du loggar in till enkäten genom att använda följande användarnamn och lösenord:

Användarnamn
«Användarnamn»

Lösenord
«Lösenord»

Tack för att du tar dig tid att svara på enkäten!

+

«Löpnunme

1002

+

1. Studerar du under både vår- och höstterminen 2011?

- Ja
- Nej —————> Då riktar sig enkäten inte till dig och du behöver inte besvara övriga frågor. Men vi ber dig skicka in formuläret till oss, för att undvika att onödiga påminnelser skickas till dig och för undersökningens skull.

Dina studier**2. På vilken/vilka utbildningsnivåer studerar du nu?***Du kan markera flera svarsalternativ.*

- Grundskolenivå, på komvux eller folkhögskola
- Gymnasienivå, på t.ex. komvux, folkhögskola eller kompletterande utbildningar
- Eftergymnasial nivå

3. Vad studerar du inom för huvudområde?*Välj det svarsalternativ som bäst passar in på dina studier. Markera endast ett svarsalternativ.*

- Allmänna grundskolestudier (vid komvux eller folkhögskola)
- Allmänna gymnasiestudier (vid t.ex. komvux eller folkhögskola)
- Pedagogik och lärarutbildning
- Humaniora och konst, t.ex. religion, språkvetenskap, historia, arkeologi, bild och formkonst, dans, teater etc.
- Samhällsvetenskap, juridik, ekonomi och administration (här ingår t.ex. beteendevetenskap sociologi, psykologi, media)
- Naturvetenskap, matematik och data
- Teknik och tillverkning
- Lant- och skogsbruk samt djursjukvård
- Hälso- och sjukvård samt social omsorg
- Tjänster, t.ex. turism, hotell, restaurang, militär, polis och transport
- Annan yrkesrelaterad utbildning
- Annat, nämligen _____

+

+

+

«Löpnunme

1003

+

4. Varför började du studera på nuvarande nivå?

Om du studerar på olika nivåer, svara utifrån den högsta nivån.

	Stämmer inte alls	Stämmer till viss del	Stämmer till stor del	Stämmer helt
För att det var självklart att jag skulle studera	<input type="checkbox"/>	<input type="checkbox"/>	<input type="checkbox"/>	<input type="checkbox"/>
För att öka mina chanser att få ett arbete	<input type="checkbox"/>	<input type="checkbox"/>	<input type="checkbox"/>	<input type="checkbox"/>
För att kunna söka vidare till högre studier	<input type="checkbox"/>	<input type="checkbox"/>	<input type="checkbox"/>	<input type="checkbox"/>
För att få ekonomiskt stöd, t.ex. studiemedel, så att jag kan försörja mig	<input type="checkbox"/>	<input type="checkbox"/>	<input type="checkbox"/>	<input type="checkbox"/>
För att det krävs utbildning för det jag vill arbeta med	<input type="checkbox"/>	<input type="checkbox"/>	<input type="checkbox"/>	<input type="checkbox"/>
För att bli mer allmänbildad och få större kunskaper	<input type="checkbox"/>	<input type="checkbox"/>	<input type="checkbox"/>	<input type="checkbox"/>

5. Studerar du på distans?

- Nej
- Ja, delvis
- Ja, helt

6. Vad kommer din studietakt att bli under höstterminen 2011?

Markera endast ett svarsalternativ. Om du studerar med olika takt under höstterminen, ber vi dig beräkna den genomsnittliga takten.

- Heltid, 100 procent
- Mer än heltid, 101 procent av heltid eller mer
- Deltid, 75–99 procent av heltid
- Deltid, 50–74 procent av heltid
- Deltid, 26–49 procent av heltid
- Deltid, 25 procent av heltid eller mindre

+

+

+

«Löpnunme

1004

+

7. Vilken var din studietakt vårterminen 2011?

Markera endast ett svarsalternativ. Om du studerade med olika takt under vårterminen, ber vi dig beräkna den genomsnittliga takten.

- Heltid, 100 procent
- Mer än heltid, 101 procent av heltid eller mer
- Deltid, 75–99 procent av heltid
- Deltid, 50–74 procent av heltid
- Deltid, 26–49 procent av heltid
- Deltid, 25 procent av heltid eller mindre

8. Ungefär hur många timmar *per vecka* ägnar du i genomsnitt åt dina nuvarande studier?

	0-10	11-20	21-30	31-40	41-50	51 eller mer
Läroled undervisning (t.ex. lektioner, föreläsningar, laborationer, seminarier)	<input type="checkbox"/>	<input type="checkbox"/>	<input type="checkbox"/>	<input type="checkbox"/>	<input type="checkbox"/>	<input type="checkbox"/>
Självstudier på egen hand eller i samarbete med andra	<input type="checkbox"/>	<input type="checkbox"/>	<input type="checkbox"/>	<input type="checkbox"/>	<input type="checkbox"/>	<input type="checkbox"/>

9. Har du under sommaren 2011 läst en eller flera sommarkurser?

Du kan markera flera svarsalternativ.

- Nej
- Ja, eftersom...
 - kursen/kurserna var ett viktigt komplement till min utbildning
 - kursens/kursernas innehåll var intressant och utvecklande
 - mina studiekamrater skulle läsa kursen/kurserna
 - jag ville ha en aktivitet över sommaren
 - jag behövde av ekonomiska skäl få studiemedel över sommaren
 - det fanns en annan anledning, nämligen _____

+

+

+

«Löpnunme

1005

+

10. Utifrån dina studier under 2011, hur upplever du ...

	Mycket dålig	Dålig	Varken eller	Bra	Mycket bra	Inte aktuellt
lärares och handledares förmåga att lära ut?	<input type="checkbox"/>	<input type="checkbox"/>	<input type="checkbox"/>	<input type="checkbox"/>	<input type="checkbox"/>	<input type="checkbox"/>
samarbetet mellan dig och dina studiekamrater?	<input type="checkbox"/>	<input type="checkbox"/>	<input type="checkbox"/>	<input type="checkbox"/>	<input type="checkbox"/>	<input type="checkbox"/>
möjligheten att kombinera dina studier med ditt privatliv?	<input type="checkbox"/>	<input type="checkbox"/>	<input type="checkbox"/>	<input type="checkbox"/>	<input type="checkbox"/>	<input type="checkbox"/>
din nuvarande studiesituation?	<input type="checkbox"/>	<input type="checkbox"/>	<input type="checkbox"/>	<input type="checkbox"/>	<input type="checkbox"/>	<input type="checkbox"/>

11. Hur upplever du studietempot i dina nuvarande studier?

- Det är lagom
- Det är för lågt
- Det är för högt

12. Upplever du att du får stöd i dina nuvarande studier från ...

	Nej, inte alls				Ja, i allra högsta grad	Inte aktuellt
lärare och handledare?	<input type="checkbox"/>	<input type="checkbox"/>	<input type="checkbox"/>	<input type="checkbox"/>	<input type="checkbox"/>	<input type="checkbox"/>
andra studerande?	<input type="checkbox"/>	<input type="checkbox"/>	<input type="checkbox"/>	<input type="checkbox"/>	<input type="checkbox"/>	<input type="checkbox"/>
studievägledare och/eller karriärvägledare?	<input type="checkbox"/>	<input type="checkbox"/>	<input type="checkbox"/>	<input type="checkbox"/>	<input type="checkbox"/>	<input type="checkbox"/>
familj och vänner?	<input type="checkbox"/>	<input type="checkbox"/>	<input type="checkbox"/>	<input type="checkbox"/>	<input type="checkbox"/>	<input type="checkbox"/>

13. Upplever du att du lyckas med dina studier?

- Ja, helt
- Ja, delvis
- Nej

+

+

+

«Löpnunme

1006

+

Din ekonomi

14. Arbetade du vid sidan av dina studier under vårterminen 2011?

- Nej
 - Ja, på både vardagar och helger
 - Ja, på vardagar
 - Ja, på helger
- } —————> **GÅ VIDARE TILL FRÅGA 16**

15. Vad var den huvudsakliga orsaken till att du inte arbetade vid sidan av dina studier?

Markera *endast ett svarsalternativ*.

- Jag ville koncentrera mig på mina studier
- Jag ville egentligen arbeta men studierna var för krävande
- Min familjsituation gjorde att jag inte hade möjlighet att arbeta
- Jag ville vara med familj och vänner
- Jag behövde inte mer pengar
- Jag ville arbeta, men fick inget arbete
- Jag ville arbeta men gjorde det inte p.g.a. fribeloppsgränsen
- Jag är pensionär
- Annan orsak, nämligen _____

Du som *inte* arbetade —————> **GÅ VIDARE TILL FRÅGA 22**

16. Vad arbetade du huvudsakligen med?

- Det jag utbildar mig till
- Ett närliggande område till det jag utbildar mig
- Något helt annat än det jag utbildar mig till

+

+

+

«Löpnunme

1007

+

17. Ungefär hur många timmar *per månad* arbetade du i genomsnitt vid sidan av dina studier under vårterminen 2011?

- Mindre än 11 timmar
- 11–20 timmar
- 21–40 timmar
- 41–80 timmar
- 81–120 timmar
- 121–160 timmar
- Mer än 160 timmar

18. Ville du arbeta mer vid sidan av dina studier under vårterminen 2011?

Du kan markera flera svarsalternativ.

Ja, men ...

- jag gjorde inte det på grund av fribeloppsgränsen för studiemedlen
- jag hann inte arbeta mer på grund av studierna
- jag hann inte arbeta mer på grund av familj/barn
- min arbetsgivare behövde mig inte fler timmar
- det fanns en annan anledning, nämligen _____

Nej, ...

- jag ville koncentrera mig på studierna
- jag valde att i stället umgås med familj och vänner
- jag behövde inte mer pengar
- jag arbetade redan heltid
- därför att _____

+

+

+

«Löpnunme

1008

+

19. Vilken är den främsta orsaken till att du arbetade vid sidan av dina studier under vårterminen 2011?

Markera endast ett svarsalternativ.

För att ...

- ha råd att studera
- få arbetspraktik
- kunna ta mindre studielån
- lättare få ett arbete efter avslutade studier
- få extrapengar
- det var utvecklande
- arbetet var min huvudsakliga sysselsättning/"vanliga sysselsättning"
- mitt arbete/mitt företag krävde det
- min utbildning krävde det
- jag inte beviljades studiemedel
- det fanns en annan anledning, nämligen _____

20. Upplevde du att arbetet under vårterminen 2011 påverkade dina studier?

- Nej
- Ja, positivt
- Ja, negativt

21. Medför arbetet att det kommer att ta längre tid för dig att bli klar med dina studier, jämfört med om du inte hade arbetat vid sidan av dina studier?

- Nej
- Ja, det fördröjer studierna med mindre än 1 termin
- Ja, det fördröjer studierna med 1 termin
- Ja, det fördröjer studierna med mer än 1 termin

+

+

+

«Löpnunme

1009

+

22. Vad av följande använde du dig av för att försörja dig under vårterminen och sommaren 2011?

Markera de svarsalternativ som är aktuella för dig. Rangordna också med siffror (1–3) de tre viktigaste svarsalternativen utifrån hur mycket de bidrog till din försörjning, där 1 är det viktigaste.

	Vårterminen 2011	Rang- ordning	Sommaren 2011	Rang- ordning
Studielån och studiebidrag från CSN	<input type="checkbox"/>	_____	<input type="checkbox"/>	_____
Endast studiebidrag från CSN	<input type="checkbox"/>	_____	<input type="checkbox"/>	_____
Bidrag eller lön för studier från arbetsgivaren	<input type="checkbox"/>	_____	<input type="checkbox"/>	_____
Stipendium	<input type="checkbox"/>	_____	<input type="checkbox"/>	_____
Lön	<input type="checkbox"/>	_____	<input type="checkbox"/>	_____
Pension	<input type="checkbox"/>	_____	<input type="checkbox"/>	_____
Ersättning från a-kassa	<input type="checkbox"/>	_____	<input type="checkbox"/>	_____
Sjukpenning/sjukersättning/aktivitetsersättning	<input type="checkbox"/>	_____	<input type="checkbox"/>	_____
Aktivitetsstöd	<input type="checkbox"/>	_____	<input type="checkbox"/>	_____
Föräldrapenning	<input type="checkbox"/>	_____	<input type="checkbox"/>	_____
Barnbidrag	<input type="checkbox"/>	_____	<input type="checkbox"/>	_____
Bostadsbidrag	<input type="checkbox"/>	_____	<input type="checkbox"/>	_____
Underhållsstöd	<input type="checkbox"/>	_____	<input type="checkbox"/>	_____
Försörjningsstöd (socialbidrag)	<input type="checkbox"/>	_____	<input type="checkbox"/>	_____
Ekonomiskt stöd från make/maka, sambo eller pojkvän/flickvän	<input type="checkbox"/>	_____	<input type="checkbox"/>	_____
Ekonomiskt stöd från föräldrar	<input type="checkbox"/>	_____	<input type="checkbox"/>	_____
Kost och logi hos föräldrar	<input type="checkbox"/>	_____	<input type="checkbox"/>	_____
Sparade medel	<input type="checkbox"/>	_____	<input type="checkbox"/>	_____
Lån från bank eller kreditbolag	<input type="checkbox"/>	_____	<input type="checkbox"/>	_____
Annat	<input type="checkbox"/>	_____	<input type="checkbox"/>	_____

+

+

+

«Löpnunme

1010

+

23. Ungefär hur stor var din sammanlagda inkomst före skatt under första kalenderhalvåret 2011 (1/1–30/6)?

Räkna inte med studiemedel.

- Ingen inkomst
- 1–19 999 kronor
- 20 000–39 999 kronor
- 40 000–59 999 kronor
- 60 000–79 999 kronor
- 80 000–99 999 kronor
- 100 000–149 999 kronor
- 150 000 kronor eller mer

24. Har du arbetat ”svart” någon gång under din studietid på nuvarande utbildningsnivå?

Du kan markera flera svarsalternativ.

- Nej —————▶ **GÅ VIDARE TILL FRÅGA 26**
- Ja, under 2011
- Ja, före 2011

25. Vad är/var den främsta orsaken till att du arbetar/arbetade ”svart”?

Markera endast ett svarsalternativ.

För att ...

- ha råd att studera
- få extrapengar
- inte överstiga fribeloppsgränsen för studiemedlen
- kunna ta mindre studielån
- jag inte har/hade arbetstillstånd
- det fanns en annan anledning, nämligen_____

26. Hur klarar du dina utgifter för boende?

Markera endast ett svarsalternativ.

- Bra
- Ganska bra
- Ganska dåligt
- Dåligt

- Jag har ingen utgift för boende

+

+

+

«Löpnnummer

1011

+

27. Har du ekonomiskt ansvar för barn som är yngre än 21 år?*Skriv antalet barn i respektive åldersgrupp med siffror i den större rutan. Du kan markera flera svarsalternativ.*

- Nej
- Ja, jag har ekonomiskt ansvar för barn i åldern 0–5 år
- Ja, jag har ekonomiskt ansvar för barn i åldern 6–12 år
- Ja, jag har ekonomiskt ansvar för barn i åldern 13–18 år
- Ja, jag har ekonomiskt ansvar för barn i åldern 19–20 år

28. Skulle du/ditt hushåll inom en månad klara av att betala en oväntad utgift på 8 000 kronor utan att låna eller be om hjälp?

- Ja
- Nej

29. Skulle du inom en vecka kunna betala en oväntad utgift på 1 000 kr?*Du kan markera flera svarsalternativ.*

Ja, med ...

- sparade medel
- löpande inkomster
- studiemedel
- ekonomiskt stöd/lån från make/maka, partner, sambo eller pojkvän/flickvän
- ekonomiskt stöd/lån från föräldrar
- lån från bank eller kreditbolag
- annat, nämligen _____
- Nej —————> **GÅ VIDARE TILL FRÅGA 31**

+

+

+

«Löpnunme

1012

+

30. Skulle du inom en vecka kunna betala en oväntad utgift på 15 000 kr?*Du kan markera flera svarsalternativ.*

Ja, med ...

- sparade medel
- löpande inkomster
- studiemedel
- ekonomiskt stöd/lån från make/maka, partner, sambo eller pojkvän/flickvän
- ekonomiskt stöd/lån från föräldrar
- lån från bank eller kreditbolag
- annat, nämligen _____

- Nej

31. Om du/ni skulle vilja, har du/ni råd att årligen ha minst en semestervecka någon annanstans än på hemorten?

- Ja
- Nej
- Vet ej

32. Hur upplever du att din ekonomi är under studietiden?

Den är ...

- mycket bra
- bra
- ganska bra
- ganska dålig
- dålig
- mycket dålig

+

+

+

«Löpnunme

1013

+

Din syn på studiemedlen

33. Studerar du med studiemedel under höstterminen 2011?

- Ja, med både studiebidrag och studielån
 - Ja, med enbart studiebidrag
 - Nej, men jag har tidigare studerat med studiemedel
 - Nej, men jag har tidigare studerat med vuxenstudiestöd, t.ex. SVUXA eller rekryteringsbidrag
 - Nej, jag har aldrig studerat med studiemedel eller vuxenstudiestöd, t.ex. SVUXA eller rekryteringsbidrag
- } → GÅ VIDARE TILL FRÅGA 35

34. Vad är den huvudsakliga orsaken till att du inte studerar med studiemedel?

Markera endast ett svarsalternativ.

- Jag har enligt gällande studiestödsregler inte rätt till studiemedel (t.ex. för hög inkomst, slut på veckor, tagit för få poäng)
- Jag vill spara mina studiemedelsveckor till senare studier
- Jag vill inte studera med hjälp av studiemedel
- Jag vet inte om jag har rätt till studiemedel för mina studier
- Studiemedlen täcker inte mina utgifter så jag försörjer mig på annat sätt
- Annan orsak, nämligen _____

Du som *aldrig* har studerat med statligt studiestöd, det vill säga *studiemedel* eller *vuxenstudiestöd*

→ GÅ VIDARE TILL FRÅGA 42

35. Om det inte hade funnits statligt studiestöd då du började studera, hade du ändå börjat?

- Ja
- Ja, troligen
- Nej, troligen inte
- Nej

+

+

+

«Löpnunme

1014

+

36. Har din planering av dina studier påverkats av begränsningen av rätten till studiemedel för ett visst antal veckor per utbildningsnivå?

Du kan markera flera svarsalternativ.

- Nej
- Nej, jag visste inte att det fanns en sådan begränsning

Ja, ...

- jag har planerat mina studier mer noggrant
- jag har koncentrerat mig mer på mina studier
- jag har läst fler kurser per termin
- jag har valt en kortare utbildning
- jag har inte läst kurser vid sidan av min utbildningsinriktning
- jag har varit tvungen att hoppa över kurser som jag anser är viktiga för min utbildning
- jag har i en period/flera perioder valt att studera utan studiemedel
- på annat sätt, nämligen _____

37. Har du en studieskuld hos CSN (dvs. tar och/eller har tagit studielån som du inte har betalat tillbaka)?

Markera endast ett svarsalternativ.

- Ja

Nej, ...

- jag behöver inte ta studielån för att försörja mig under mina studier
- jag vill inte belasta min ekonomi med den återbetalning som ska göras efter avslutade studier
- jag har enligt gällande regler inte rätt till studielån
- jag vill inte låna för jag tycker att det är fel att betala ränta på ett lån
- jag har tidigare haft en studieskuld och vill inte skuldsätta mig för studier igen
- på grund av annat, nämligen _____

Om du inte har eller har haft en *studieskuld* hos CSN —————> GÅ VIDARE TILL FRÅGA 41

38. Skulle du ha börjat studera om du inte hade kunnat få studielån?

- Ja
- Ja, troligen
- Nej, troligen inte
- Nej

+

+

+

«Löpnunme

1015

+

39. Har du påverkats av att studielånet du tar, eller har tagit, ska betalas tillbaka?*Du kan markera flera svarsalternativ.* Nej

Ja, ...

- jag har inte lånat alls under någon eller några terminer
- jag har lånat mindre än jag haft möjlighet till under någon eller några terminer
- jag har avstått från kurser som jag ansåg var viktiga för min utbildning
- jag har koncentrerat mig mer på mina studier
- jag har arbetat för att inte behöva låna så mycket
- jag har läst fler kurser per termin
- jag har valt en kortare utbildning
- på annat sätt, nämligen _____

40. Har du tagit mer studielån än du egentligen skulle ha behövt för att klara dina levnadsomkostnader? Ja Nej**41. I vilken utsträckning täcks dina levnadsomkostnader av dina studiemedel?***Markera endast ett svarsalternativ.*

- Över 100 procent
- 100 procent
- 75–99 procent
- 50–74 procent
- 25–49 procent
- 0–24 procent

- Under 2011 studerar jag inte med studiemedel

+

+

+

«Löpnunme

1016

+

Ditt boende

42. I vilken typ av bostad bor du?

- Hyresrätt som är studentbostad
- Hyresrätt som *inte* är studentbostad
- Bostadsrätt
- Villa eller radhus
- Rum (inneboende)
- Annat, nämligen _____

43. Bor du tillsammans med någon/några?

Du kan markera flera svarsalternativ.

- Nej
- Ja ...
 - tillsammans med make/maka/partner/sambo och med barn eller ungdomar under 21 år (t.ex. syskon, egna barn, partners barn)
 - tillsammans med barn eller ungdomar under 21 år (t.ex. syskon, egna barn, partners barn)
 - med någon av eller båda mina föräldrar
 - med make/maka, partner eller sambo
 - med andra studerande eller vänner
 - under andra förhållanden, nämligen _____

Din fritid och ditt välmående

44. Hur ofta brukar du ...

	Dagligen	Några gånger/ vecka	1 gång/ vecka	1–3 gånger/ månad	Mer sällan eller aldrig
gå på restaurang, pub eller kafé?	<input type="checkbox"/>	<input type="checkbox"/>	<input type="checkbox"/>	<input type="checkbox"/>	<input type="checkbox"/>
äta snabbmat (pizza, hamburgare)?	<input type="checkbox"/>	<input type="checkbox"/>	<input type="checkbox"/>	<input type="checkbox"/>	<input type="checkbox"/>
laga egen mat?	<input type="checkbox"/>	<input type="checkbox"/>	<input type="checkbox"/>	<input type="checkbox"/>	<input type="checkbox"/>
träna/motionera?	<input type="checkbox"/>	<input type="checkbox"/>	<input type="checkbox"/>	<input type="checkbox"/>	<input type="checkbox"/>
umgås med vänner?	<input type="checkbox"/>	<input type="checkbox"/>	<input type="checkbox"/>	<input type="checkbox"/>	<input type="checkbox"/>

+

+

+

«Löpnunme

1017

+

45. Upplever du att du har ...

	Ja	Nej
en eller flera nära vänner?	<input type="checkbox"/>	<input type="checkbox"/>
någon som kan hjälpa dig med dina dagliga sysslor om du blir sjuk?	<input type="checkbox"/>	<input type="checkbox"/>
en ljus framtid?	<input type="checkbox"/>	<input type="checkbox"/>

46. Upplever du att du ofta ...

	Ja	Nej
känner dig trött och hängig?	<input type="checkbox"/>	<input type="checkbox"/>
känner dig ensam?	<input type="checkbox"/>	<input type="checkbox"/>
känner dig deprimerad och ledsen?	<input type="checkbox"/>	<input type="checkbox"/>
känner dig stressad?	<input type="checkbox"/>	<input type="checkbox"/>
har besvär med sömnen?	<input type="checkbox"/>	<input type="checkbox"/>
har svårt att slappna av?	<input type="checkbox"/>	<input type="checkbox"/>
har svårt att koncentrera dig?	<input type="checkbox"/>	<input type="checkbox"/>
har besvär med ångslan, oro eller ångest?	<input type="checkbox"/>	<input type="checkbox"/>
undviker sociala umgängen/sammanhang?	<input type="checkbox"/>	<input type="checkbox"/>
har varit tvungen att hoppa över frukost och/eller lunch?	<input type="checkbox"/>	<input type="checkbox"/>
har ont i ryggen/nacke/axlar/skuldror?	<input type="checkbox"/>	<input type="checkbox"/>
har ont i huvudet?	<input type="checkbox"/>	<input type="checkbox"/>
har ont i magen?	<input type="checkbox"/>	<input type="checkbox"/>
har ett tryck över bröstet och/eller hjärtklappning?	<input type="checkbox"/>	<input type="checkbox"/>
känner annat fysiskt/psykiskt obehag?	<input type="checkbox"/>	<input type="checkbox"/>
Nämligen _____		

Om du svarat "Nej" på alla svarsalternativen → GÅ VIDARE TILL FRÅGA 49

47. Tror du att detta/dessa besvär beror på din nuvarande ekonomiska situation?

- Ja
- Ja, delvis
- Nej
- Vet inte

+

+

+

«Löpnunme

1018

+

48. Tror du att detta/dessa besvär beror på din nuvarande studiesituation?

- Ja
- Ja, delvis
- Nej
- Vet inte

49. Hur bedömer du ditt allmänna hälsotillstånd i dag?

- Mycket bra
- Bra
- Någorlunda
- Dåligt
- Mycket dåligt

50. Hur bedömer du din hälsa i dag jämfört med innan du började studera på nuvarande utbildningsnivå?

Den är...

- mycket bättre
- något bättre
- samma
- något sämre
- mycket sämre

51. a) Har du nedsatt funktion, besvär efter olycksfall, långvarig sjukdom eller annat långvarigt hälsoproblem?

Du kan markera flera svarsalternativ.

- Nej —————> **GÅ VIDARE TILL FRÅGA 53**
- Ja, fysiskt
- Ja, psykiskt

b) Medför dessa besvär att din studieförmåga är nedsatt?

- Nej, inte alls
- Ja, delvis
- Ja, i hög grad

52. Får du något särskilt stöd för att klara studierna?

Du kan markera flera svarsalternativ.

- Ja, från skolan
- Ja, från någon annan
- Nej

+

+

53. Upplever du att dina alkoholvanor har förändrats under din studietid på nuvarande nivå?

- Ja, jag dricker mer
- Ja, jag dricker mindre
- Ja, jag har slutat dricka
- Nej, jag dricker lika mycket
- Nej, jag dricker fortfarande ingen alkohol

54. a) Upplever du att du har blivit negativt särbehandlad i samband med dina nuvarande studier?

Du kan markera flera svarsalternativ.

- Nej —————> **GÅ VIDARE TILL FRÅGA 55**

Ja, på grund av ...

- kön
- etnisk tillhörighet (här ingår exempelvis utländsk bakgrund)
- sexuell läggning
- funktionshinder
- ålder
- religion eller trosuppfattning
- annat, nämligen_____

b) Vem har du blivit negativt särbehandlad av? *Du kan markera flera svarsalternativ.*

- Andra studerande
- Lärare/handledare på min skola/praktikplats
- Administrativ personal på min skola
- Arbetsgivare/arbetskamrater
- Min egen familj/släkt
- CSN
- Annan myndighet/organisation, nämligen_____
- Någon annan, nämligen_____

+

«Löpnnummer»

1020

+

55. Upplever du att du har känt dig fysiskt utsatt eller otrygg i samband med dina nuvarande studier?

Du kan markera flera svarsalternativ.

Nej

Ja, eftersom ...

- det råder bristande säkerhet på min skola/praktikplats
- det är dålig luft på min skola/praktikplats
- det är hög ljudnivå på min skola/praktikplats
- lokalerna på min skola/praktikplats inte är anpassade efter mina fysiska förutsättningar och behov
- jag har blivit utsatt för hot om fysiskt våld på min skola/praktikplats
- jag har blivit utsatt för fysiskt våld på min skola/praktikplats
- annan anledning, nämligen _____

Bakgrundsfrågor om dig

56. a) Jag ...

- är ensamstående —————▶ **GÅ VIDARE TILL FRÅGA 59**
- är gift, har ingått partnerskap eller är sambo
- har pojkvän/flickvän

b) Vad gör din make/maka, partner, sambo eller pojkvän/flickvän hösten 2011

Du kan markera flera svarsalternativ.

- Arbetar heltid
- Arbetar deltid
- Är studerande (inklusive forskarutbildning)
- Är arbetslös
- Är förtids-, sjuk- eller ålderspensionär
- Är föräldraledig
- Annat, nämligen _____

57. Har du och din make/maka, partner, sambo eller pojkvän/flickvän gemensam ekonomi?

- Ja, helt
- Ja, delvis
- Nej —————▶ **GÅ VIDARE TILL FRÅGA 59**

+

+

+

«Löpnumme

1021

+

58. Ungefär hur stor var din makes/makas, sambos eller pojkväs/flickväs sammanlagda inkomst före skatt under första kalenderhalvåret 2011?

- Ingen inkomst
- 1–74 999 kronor
- 75 000–149 999 kronor
- 150 000–224 999 kronor
- 225 000–299 999 kronor
- 300 000 kronor eller mer
- Vet inte/Vill inte säga det

59. Har du invandrat till Sverige?

- Nej —————> **GÅ VIDARE TILL FRÅGA 61**
- Ja, från ett land i Norden
- Ja, från ett land i Europa utanför Norden
- Ja, från ett land utanför Europa

60. Hur många år har du varit bosatt i Sverige?

- Mindre än 2 år
- 2–5 år
- 6–10 år
- 11 år eller längre

61. Har din mamma eller pappa invandrat till Sverige?

	Min mamma	Min pappa
Nej	<input type="checkbox"/>	<input type="checkbox"/>
Ja, från ett land i Norden	<input type="checkbox"/>	<input type="checkbox"/>
Ja, från ett land i Europa utanför Norden	<input type="checkbox"/>	<input type="checkbox"/>
Ja, från ett land utanför Europa	<input type="checkbox"/>	<input type="checkbox"/>
Vet inte	<input type="checkbox"/>	<input type="checkbox"/>

62. Vilken är eller var dina föräldrars högsta utbildningsnivå?

	Min mamma	Min pappa
Har inte studerat	<input type="checkbox"/>	<input type="checkbox"/>
Grundskola eller motsvarande	<input type="checkbox"/>	<input type="checkbox"/>
Gymnasieskola eller motsvarande	<input type="checkbox"/>	<input type="checkbox"/>
Högskola eller motsvarande	<input type="checkbox"/>	<input type="checkbox"/>
Vet inte	<input type="checkbox"/>	<input type="checkbox"/>

+

+

